



วิทยาลัยเทคนิคสัตหีบ



วิทยาลัยเทคนิคสัตหีบ

ข้อมูลสถานศึกษาปี ๒๕๕๘

งานศูนย์ข้อมูลสารสนเทศ ฝ่ายแผนงานและความร่วมมือ



คำนำ

เอกสารเล่มนี้ได้จัดทำขึ้น เพื่อรวบรวมข้อมูลต่าง ๆ ของวิทยาลัยเทคนิคสัตหีบ ซึ่งคณะผู้จัดทำได้ปรับเปลี่ยนและเพิ่มเติมข้อมูลบางส่วน เพื่อให้การแสดงผลข้อมูลง่ายต่อการค้นหาและใช้ประโยชน์ในการเก็บข้อมูลต่อไป

ข้อมูลที่ได้นำมาบรรจุไว้มีทั้งหมด ๙ ส่วน ได้แก่ ข้อมูลพื้นฐานของวิทยาลัยเทคนิคสัตหีบ ข้อมูลบุคลากร ข้อมูลหลักสูตรระดับการศึกษาและสาขาที่เปิดสอน ข้อมูลนักเรียน นักศึกษา ข้อมูลงบประมาณการศึกษา ข้อมูลครุภัณฑ์ ข้อมูลตลาดแรงงาน ข้อมูลอาคารสถานที่ และข้อมูลทางสังคม ซึ่งเป็นข้อมูลที่ได้รับคำแนะนำจากหน่วยงานต่าง ๆ ที่เป็นแหล่งข้อมูลทั้งภายในและภายนอกวิทยาลัย ฯ

งานศูนย์ข้อมูลสารสนเทศ วิทยาลัยเทคนิคสัตหีบ ขอขอบคุณทุกท่านที่ได้ให้ความร่วมมืออนุเคราะห์ข้อมูล ทั้งแนะนำสิ่งที่จะเป็นประโยชน์ในการจัดทำเอกสาร หวังว่าข้อมูลเหล่านี้จะเป็นสารสนเทศที่ดีในการพัฒนาและการกำหนดทิศทาง การจัดการศึกษาให้แก่ผู้ที่ต้องการได้อย่างถูกต้องเหมาะสมและรวดเร็ว

งานศูนย์ข้อมูลสารสนเทศ
ฝ่ายแผนงานและความร่วมมือ
วิทยาลัยเทคนิคสัตหีบ

สารบัญ

หน้า

ส่วนที่ ๑ ข้อมูลพื้นฐาน

- วิสัยทัศน์ พันธกิจ ยุทธศาสตร์ของสำนักงานคณะกรรมการการอาชีวศึกษา	๑
- ข้อมูลพื้นฐานวิทยาลัยเทคนิคสตั๊ทหีบ	๔
- สิ่งสัการะบูชา (พระพุทธรูป)	๖
- สิ่งสัการะบูชา (ท้าวมหาพรหม)	๗
- ประวัติความเป็นมาวิทยาลัยเทคนิคสตั๊ทหีบ	๘
- ทำเนียบผู้บริหารวิทยาลัยเทคนิคสตั๊ทหีบ	๑๑
- แผนภูมิผู้บริหารวิทยาลัยเทคนิคสตั๊ทหีบ	๑๒
- แผนภูมิการบริหารงานวิทยาลัยเทคนิคสตั๊ทหีบ	๑๓
- แผนภูมิผู้บริหารงานสถานศึกษาฝ่ายวิชาการ	๑๔
- แผนภูมิผู้บริหารสถานศึกษาฝ่ายทรัพยากร	๑๕
- แผนภูมิผู้บริหารสถานศึกษาฝ่ายพัฒนากิจการนักเรียน นักศึกษา	๑๖
- แผนภูมิผู้บริหารสถานศึกษาฝ่ายแผนงานและความร่วมมือ	๑๗

ส่วนที่ ๒ ข้อมูลบุคลากร

- แผนภูมิสรุปรจำนวนครูและบุคลากรทางการศึกษา ประจำปีการศึกษา ๒๕๕๘	๑๘
- ตารางสรุปรจำนวนครูและบุคลากรทางการศึกษา ประจำปีการศึกษา ๒๕๕๘	๑๙
- ข้อมูลข้าราชการครู ประจำปีการศึกษา ๒๕๕๘	๒๒
- ข้อมูลครูจ้างสอน ประจำปีการศึกษา ๒๕๕๘	๓๐
- ข้อมูลลูกจ้างประจำ ประจำปีการศึกษา ๒๕๕๘	๓๕
- ข้อมูลลูกจ้างชั่วคราว ประจำปีการศึกษา ๒๕๕๘	๓๖

ส่วนที่ ๓ ข้อมูลหลักสูตรระดับการศึกษาและสาขาที่เปิดสอน

- ระดับประกาศนียบัตรวิชาชีพ (ปวช.)	๓๘
- ระดับประกาศนียบัตรวิชาชีพชั้นสูง (ปวส.)	๔๐

ส่วนที่ ๔ ข้อมูลนักเรียน นักศึกษา

- สรุปรจำนวนนักเรียน นักศึกษา ประจำปีการศึกษา ๒๕๕๘	๔๒
- จำนวนนักเรียนระดับชั้นประกาศนียบัตรวิชาชีพ (ปวช.) ประจำปีภาคเรียนที่ ๑ ปีการศึกษา ๒๕๕๘	๔๓
- จำนวนนักเรียนระดับชั้นประกาศนียบัตรวิชาชีพชั้นสูง (ปวส.) ประจำปีภาคเรียนที่ ๑ ปีการศึกษา ๒๕๕๘	๔๕
- จำนวนนักเรียนระดับชั้นประกาศนียบัตรวิชาชีพ (ปวช.) ประจำปีภาคเรียนที่ ๒ ปีการศึกษา ๒๕๕๘	๔๘
- จำนวนนักเรียนระดับชั้นประกาศนียบัตรวิชาชีพชั้นสูง (ปวส.) ประจำปีภาคเรียนที่ ๒ ปีการศึกษา ๒๕๕๘	๕๐

สารบัญ(ต่อ)

	หน้า
- ข้อมูลนักเรียน นักศึกษาที่จบการศึกษา ประจำปีการศึกษา ๒๕๕๘ ระดับ ปวช.	๕๓
- ข้อมูลนักเรียน นักศึกษาที่จบการศึกษา ประจำปีการศึกษา ๒๕๕๘ ระดับ ปวส.	๕๔
ส่วนที่ ๕ ข้อมูลงบประมาณการศึกษา	
- การจัดสรรงบประมาณประจำปีงบประมาณ ๒๕๕๘	๕๕
- สรุปเงินงบประมาณรายจ่ายในปีงบประมาณ ๒๕๕๘	๕๖
- การใช้เงินบำรุงการศึกษาประจำปีงบประมาณ ๒๕๕๘	๕๗
ส่วนที่ ๖ ข้อมูลครุภัณฑ์	
- รายการที่จัดซื้อจัดจ้างด้วยเงินบำรุงการศึกษา ประจำปีการศึกษา ๒๕๕๘ (งบลงทุน)	๕๘
- รายการที่จัดซื้อจัดจ้างด้วยเงินอุดหนุน ค่าจัดการเรียนการสอน ประจำปีงบประมาณ ๒๕๕๘	๕๙
ส่วนที่ ๗ ข้อมูลตลาดแรงงาน	
- สรุปข้อมูลจำนวนนักเรียน นักศึกษาที่ออกฝึกงานในสถานประกอบการ ประจำปีการศึกษา ๒๕๕๘	๖๐
- สรุปข้อมูลจำนวนสถานประกอบการและจำนวนนักเรียน นักศึกษาที่ออกฝึกงาน ในภาคเรียนที่ ๑ ปีการศึกษา ๒๕๕๘	๖๑
- สรุปข้อมูลจำนวนสถานประกอบการและจำนวนนักเรียน นักศึกษาที่ออกฝึกงาน ในภาคเรียนที่ ๒ ปีการศึกษา ๒๕๕๘	๖๒
- รายชื่อสถานประกอบที่เข้าร่วมโครงการอาชีวศึกษา (ระบบปกติ) ภาคเรียนที่ ๑ ปีการศึกษา ๒๕๕๘	๖๓
- รายชื่อสถานประกอบที่เข้าร่วมโครงการอาชีวศึกษา (ระบบปกติ) ภาคเรียนที่ ๒ ปีการศึกษา ๒๕๕๘	๗๓
ส่วนที่ ๘ ข้อมูลอาคารสถานที่	
- ผังบริเวณวิทยาลัยเทคนิคสัทหีบ	๘๔
- ข้อมูลอาคารและสถานที่ ภายในวิทยาลัยเทคนิคสัทหีบ	๘๕
ส่วนที่ ๙ ข้อมูลทางสังคม	
- ประวัติความเป็นมาของจังหวัดชลบุรี	๙๓
- ประวัติความเป็นมาของอำเภอสัทหีบ	๑๐๓
ส่วนที่ ๑๐ แหล่งที่มาของข้อมูล	
- แหล่งที่มาของข้อมูล	๑๐๕
- คณะผู้จัดทำ	๑๐๖

ส่วนที่ ๑ ข้อมูลพื้นฐาน

วิสัยทัศน์ พันธกิจ ยุทธศาสตร์ ของสำนักงานคณะกรรมการการอาชีวศึกษา

วิสัยทัศน์

สำนักงานคณะกรรมการการอาชีวศึกษา เป็นผู้นำในการจัดการศึกษาสายอาชีพ เพื่อเป็นพลังขับเคลื่อนเศรษฐกิจและสังคม เพิ่มขีดความสามารถในการแข่งขันของประเทศและภูมิภาค

พันธกิจ

๑. จัดและส่งเสริมการอาชีวศึกษาและฝึกอบรมวิชาชีพให้มีคุณภาพและได้มาตรฐาน
๒. ยกระดับคุณภาพและมาตรฐานกำลังคนกำลังคนสายอาชีพเข้าสู่สากล
๓. ขยายโอกาสทางการศึกษาวิชาชีพอย่างทั่วถึง ต่อเนื่อง เสมอภาค และเป็นธรรม
๔. เป็นแกนกลางในการจัดการอาชีวศึกษาและฝึกอบรมวิชาชีพ ระดับฝีมือ เทคนิคและเทคโนโลยีของประเทศ
๕. สร้างเครือข่ายความร่วมมือเพื่อให้ทุกภาคส่วนร่วมในการจัดการอาชีวศึกษาและฝึกอบรมวิชาชีพ
๖. วิจัย สร้างนวัตกรรม จัดการองค์ความรู้เพื่อการพัฒนาอาชีพ และคุณภาพชีวิตของประชาชน
๗. ส่งเสริม/พัฒนา ครูและบุคลากรอาชีวศึกษาเพื่อความเป็นเลิศ มั่นคง และก้าวหน้าในวิชาชีพ

ยุทธศาสตร์

๑. ยกระดับคุณภาพผู้เรียนเข้าสู่มาตรฐานสากล
๒. เพิ่มปริมาณผู้เรียนสายอาชีพให้เพียงพอต่อความต้องการของประเทศ
๓. ส่งเสริมการมีส่วนร่วมจากทุกภาคส่วนในการจัดอาชีวศึกษา
๔. เพิ่มประสิทธิภาพบริหารจัดการให้มีมาตรฐานและคุณภาพโดยใช้หลักธรรมาภิบาล

มาตรการ

๑. ส่งเสริมศักยภาพสถานศึกษา
๒. การจัดการศึกษาระบบทวิภาคี
๓. ปฏิรูปการเรียนการสอน
๔. ปฏิรูปสื่อและหลักสูตร
๕. ระเบียบวินัย ความภาคภูมิใจในชาติ
๖. ทุนและเงินสนับสนุนการศึกษา
๗. การสร้างและกระจายโอกาส
๘. สร้างความร่วมมือกับภาคเอกชนในทุกระดับ
๙. สร้างเครือข่ายความร่วมมือในระดับภูมิภาคอาเซียนและต่างประเทศ
๑๐. พัฒนาระบบบริหารจัดการ
๑๑. ส่งเสริมสถาบันชาติ ศาสนา และพระมหากษัตริย์

โครงการ

๑. ผลงานวิจัยเพื่อถ่ายทอดเทคโนโลยี (เงินอุดหนุนโครงการเสริมสร้างนวัตกรรมการพัฒนาเทคโนโลยี สิ่งประดิษฐ์ของคนรุ่นใหม่และทุนย่นต์อาชีวศึกษา)
๒. ผลงานวิจัยเพื่อสร้างองค์ความรู้ (เงินอุดหนุนโครงการวิจัยและพัฒนาอาชีวศึกษาเพื่อสร้างองค์ความรู้และนวัตกรรม)
๓. โครงการส่งเสริมงานวิจัยพัฒนานโยบายและวิจัยองค์ความรู้เพื่อการพัฒนาอาชีวศึกษา
๔. เงินอุดหนุนนักเรียนอาชีวศึกษาเพื่อแก้ไขปัญหาความยากจนในชนบท (อศ.กช.)
๕. เงินอุดหนุนทุนการศึกษาเฉลิมราชกุมารี
๖. โครงการสนับสนุนค่าใช้จ่ายในการจัดการศึกษาตั้งแต่ระดับอนุบาลจนจบการศึกษาขั้น

พื้นฐาน

๗. เงินอุดหนุนค่าบำรุงสมาชิกวิทยาลัยนักรับการศึกษาระดับเทคนิคแผนโคลัมโบ
๘. เงินอุดหนุนการฝึกอบรมเกษตรกรระยะสั้น
๙. เงินอุดหนุนองค์การเกษตรกรในอนาคตแห่งประเทศไทยในบรมราชูปถัมภ์ สมเด็จพระเทพรัตนราชสุดาฯ สยามบรมราชกุมารี (อกท.)
๑๐. เงินอุดหนุนกิจกรรมองค์การวิชาชีพอุตสาหกรรม
๑๑. เงินอุดหนุนโครงการทางไกลผ่านดาวเทียมวังไกลกังวล
๑๒. เงินอุดหนุนการหารายได้ระหว่างเรียนของนักเรียนนักศึกษาที่ยากจน
๑๓. เงินอุดหนุนกิจกรรมองค์การวิชาชีพพาณิชยกรรม ความคิดสร้างสรรค์ อำนวยการและอาชีพเฉพาะทาง

๑๔. เงินอุดหนุนทุนการศึกษาต่อระดับปริญญาตรีสายปฏิบัติการ
๑๕. โครงการวิทยาลัยเทคโนโลยีฐานวิทยาศาสตร์
๑๖. โครงการโรงเรียนพระราชทานวิทยาลัยกำปงเมอเดียล ราชอาณาจักรกัมพูชา
๑๗. โครงการความร่วมมือกับต่างประเทศเพื่อพัฒนาอาชีวศึกษาไทยของประเทศไทย
๑๘. จัดตั้งสถาบันการอาชีวศึกษา
๑๙. โครงการรณรงค์ ป้องกัน และแก้ไขปัญหาเสพติด (TO BE NUMBER ONE)
๒๐. โครงการขยายบทบาทศูนย์ซ่อมสร้างเพื่อชุมชน (Fix it Center)
๒๑. โครงการพัฒนาการศึกษาในจังหวัดชายแดนภาคใต้
๒๒. โครงการส่งเสริมการประกอบอาชีพอิสระในกลุ่มผู้เรียนอาชีวศึกษา
๒๓. โครงการศูนย์ฝึกอบรมอาชีพในสถานศึกษาอาชีวศึกษาเพื่อพัฒนาอาชีพประชาชน
๒๔. โครงการเตรียมความพร้อมสู่ประชาคมอาเซียน
๒๕. โครงการเพิ่มขีดความสามารถทางภาษาสำหรับนักเรียนนักศึกษาอาชีวะ
๒๖. โครงการสร้างเสริมคุณภาพสถานศึกษาขนาดเล็ก ให้ได้มาตรฐานอาชีวศึกษา
๒๗. โครงการลดปัญหาการออกกลางคันของผู้เรียนอาชีวศึกษา
๒๘. โครงการความร่วมมือในการฝึกงานนักเรียนนักศึกษาอาชีวศึกษาในต่างประเทศเพื่อสร้าง

ทุนปัญญาชาติ

๒๙. โครงการส่งเสริมทักษะวิชาชีพเพื่อเป็นมืออาชีพและความเป็นเลิศนักศึกษาอาชีวศึกษา
๓๐. โครงการขยายอาชีวะอำเภอ
๓๑. โครงการเสริมสร้างคุณธรรมจริยธรรมและธรรมาภิบาลในสถานศึกษา

๓๒. โครงการส่งเสริมการปฏิรูปอาชีวศึกษาเพื่อเพิ่มผลสัมฤทธิ์ผู้เรียนด้วยคุณภาพและมาตรฐานให้มีสมรรถนะและความพร้อมเพื่อเข้าสู่ตลาดแรงงาน

๓๓. โครงการขยายโอกาสการศึกษาวิชาชีพและพัฒนาคุณภาพการจัดหลักสูตรวิชาชีพพระยะสั้น เพื่อพัฒนาอาชีพประชาชน

๓๔. โครงการผลิตพัฒนาเสริมสร้างคุณภาพชีวิตครูคณาจารย์และบุคลากรทางการศึกษา

๓๕. โครงการเพิ่มประสิทธิภาพการเรียนการสอนและการบริหารจัดการอาชีวศึกษาด้วยเทคโนโลยีสารสนเทศ

๓๖. โครงการอาชีวศึกษาพัฒนา

๓๗. โครงการสร้างค่านิยมอาชีวศึกษา

๓๘. โครงการศูนย์ความชำนาญวิชาชีพเฉพาะทาง

๓๙. โครงการยกระดับคุณภาพการจัดอาชีวศึกษาทวิภาคี

๔๐. โครงการปฏิรูปการสอนภาษาไทยประวัติศาสตร์หน้าที่พลเมือง

๔๑. โครงการยกระดับมาตรฐานทักษะพื้นฐานอาชีพ

๔๒. โครงการอาชีวศึกษามาตรฐานสากล

๔๓. เร่งประสิทธิภาพการสอนของครูอาชีวศึกษา

๔๔. จัดหาบุคลากรสนับสนุนเพื่อคืนครูให้นักเรียน

๔๕. โครงการความร่วมมือในการผลิตและพัฒนากำลังคนให้มีคุณภาพและมาตรฐานเชื่อมโยงอุตสาหกรรมเป้าหมายให้สอดคล้องความต้องการตลาดแรงงานและทิศทางการพัฒนาประเทศ

ข้อมูลพื้นฐาน วิทยาลัยเทคนิคสัตหีบ

ปรัชญาวิทยาลัย

เรียนดี มีวินัย ใฝ่สร้างสรรค์

ขยันทำงาน ผสานคุณธรรม

คือ ปรัชญาการทำงานของสถานศึกษาที่ใช้เป็นหลักในการดำเนินงานบริหารจัดการวิทยาลัยฯ ตลอดจนการจัดการเรียนการสอนให้เกิดประสิทธิภาพและประสิทธิผล

วิสัยทัศน์ (Vision)

เป็นองค์กรแห่งการเรียนรู้สู่ความเป็นเลิศทางด้านวิชาชีพเพื่อการทำงาน

ผสานปรัชญาเศรษฐกิจพอเพียง

พันธกิจ (Mission)

๑. การบริหารจัดการเชิงรุก โดยผู้บริหารมีภาวะผู้นำ
๒. การสร้างความเป็นหุ้นส่วน
๓. การพัฒนาหลักสูตรและการจัดการเรียนการสอนให้สอดคล้องกับความต้องการของตลาดแรงงาน
๔. การส่งเสริมการเรียนรู้ตลอดชีวิต
๕. วิจัย พัฒนา และการจัดการองค์การแห่งการเรียนรู้
๖. บูรณาการปรัชญาเศรษฐกิจพอเพียงในการบริหารงานทุกส่วน

อัตลักษณ์ของนักศึกษา

“ทักษะเยี่ยม เปี่ยมคุณธรรม”

เอกลักษณ์ของวิทยาลัย

“ดีและเก่ง”

วัตถุประสงค์

วิทยาลัยเทคนิคสัตหีบ มีวัตถุประสงค์มุ่งเน้นในการดำเนินการจัดการเรียนการสอนให้ผู้เรียนมีทักษะเยี่ยม โดยผู้เรียนจะต้องมีความขยันอดทน มีความคิดริเริ่มสร้างสรรค์ มีความรู้ มีฝีมือ มีความชำนาญและประสบการณ์ สามารถที่จะนำไปใช้ในการประกอบอาชีพด้วยความมั่นใจ พร้อมทั้งมีคุณธรรม มีนิสัยรักการทำงาน มีความรับผิดชอบหน้าที่ มีความซื่อสัตย์และมีระเบียบวินัย มีความสำนึกในความเป็นไทย ช่วยกันดำรงไว้ซึ่งความมั่นคงของชาติ ศาสนา พระมหากษัตริย์ และการปกครองระบอบประชาธิปไตย

จุดเน้นในการพัฒนาสถานศึกษา และความโดดเด่น

จุดเน้นในการพัฒนาของสถานศึกษา

๑. ผลิตรายการ นักเรียน นักศึกษาภายใต้ความร่วมมือกับสถานประกอบการให้ได้ตามเป้าหมายของการปฏิรูปการศึกษา และฝึกอบรมวิชาชีพให้กับแรงงานนอกระบบเพิ่มขึ้น
 ๒. พัฒนาครู บุคลากรของวิทยาลัยเทคนิคส์ตีบให้มีคุณภาพ และได้รับการยกย่อง เชิดชูจากสังคม
 ๓. พัฒนาวិทยาลัยเทคนิคส์ตีบให้มีมาตรฐานในการจัดการเรียน การสอนทั้งระดับ ปวช. ปวส. และเป็นแหล่งเรียนรู้ของชุมชน โดยความร่วมมือ ๓ ฝ่ายคือ สถานศึกษา สถานประกอบการ และสมาคมวิชาชีพ
 ๔. ผู้บริหารวิทยาลัยเทคนิคส์ตีบมีทักษะการบริหารอย่างมีคุณภาพโดยการมีส่วนร่วม
- ### ความโดดเด่นของสถานศึกษา
๑. มีสถานประกอบการจำนวนมากให้ความร่วมมือจัดการศึกษาระบบทวิภาคี และรับนักศึกษาเข้าฝึกงาน
 ๒. มีระบบฐานข้อมูลที่ทำงานประสานเป็นเครือข่ายทั้งภายในและภายนอกสถานศึกษา
 ๓. บุคลากรเป็นผู้มีความรู้ ความชำนาญ ความเชี่ยวชาญ เป็นที่ยอมรับของสังคม ชุมชน

ยุทธศาสตร์ของสถานศึกษา

- ยุทธศาสตร์ที่ ๑ : มุ่งพัฒนาคุณภาพนักเรียน นักศึกษา วิทยาลัยเทคนิคส์ตีบให้สัมพันธ์กับความต้องการของตลาดแรงงานทั้งในประเทศและต่างประเทศ
- ยุทธศาสตร์ที่ ๒ : เพิ่มโอกาสการเรียนรู้และฝึกอบรมวิชาชีพให้กับกลุ่มผู้อยู่นอกระบบ
- ยุทธศาสตร์ที่ ๓ : สร้างแรงจูงใจให้เกิดการตัดสินใจศึกษาต่อวิทยาลัยเทคนิคส์ตีบในระดับสูง
- ยุทธศาสตร์ที่ ๔ : ส่งเสริมให้ครูมีสมรรถนะทางวิชาชีพเพื่อการเพิ่มคุณภาพของครู
- ยุทธศาสตร์ที่ ๕ : สร้างเสริมขวัญและกำลังใจให้ครูวิทยาลัยเทคนิคส์ตีบ
- ยุทธศาสตร์ที่ ๖ : ยกกระดับมาตรฐานวิทยาลัยเทคนิคส์ตีบในด้านการเรียน การสอนมุ่งสู่ความเป็นสากล
- ยุทธศาสตร์ที่ ๗ : จัดให้มีการทำบันทึกข้อตกลงความร่วมมือทางวิชาการ ๓ ฝ่ายทั้งภายในประเทศและต่างประเทศ
- ยุทธศาสตร์ที่ ๘ : ยกกระดับคุณภาพการบริหารจัดการให้มีประสิทธิภาพ

สิ่งสักการบูชา



พระพุทธรูปญาณเรศ

สิ่งสักการบูชา

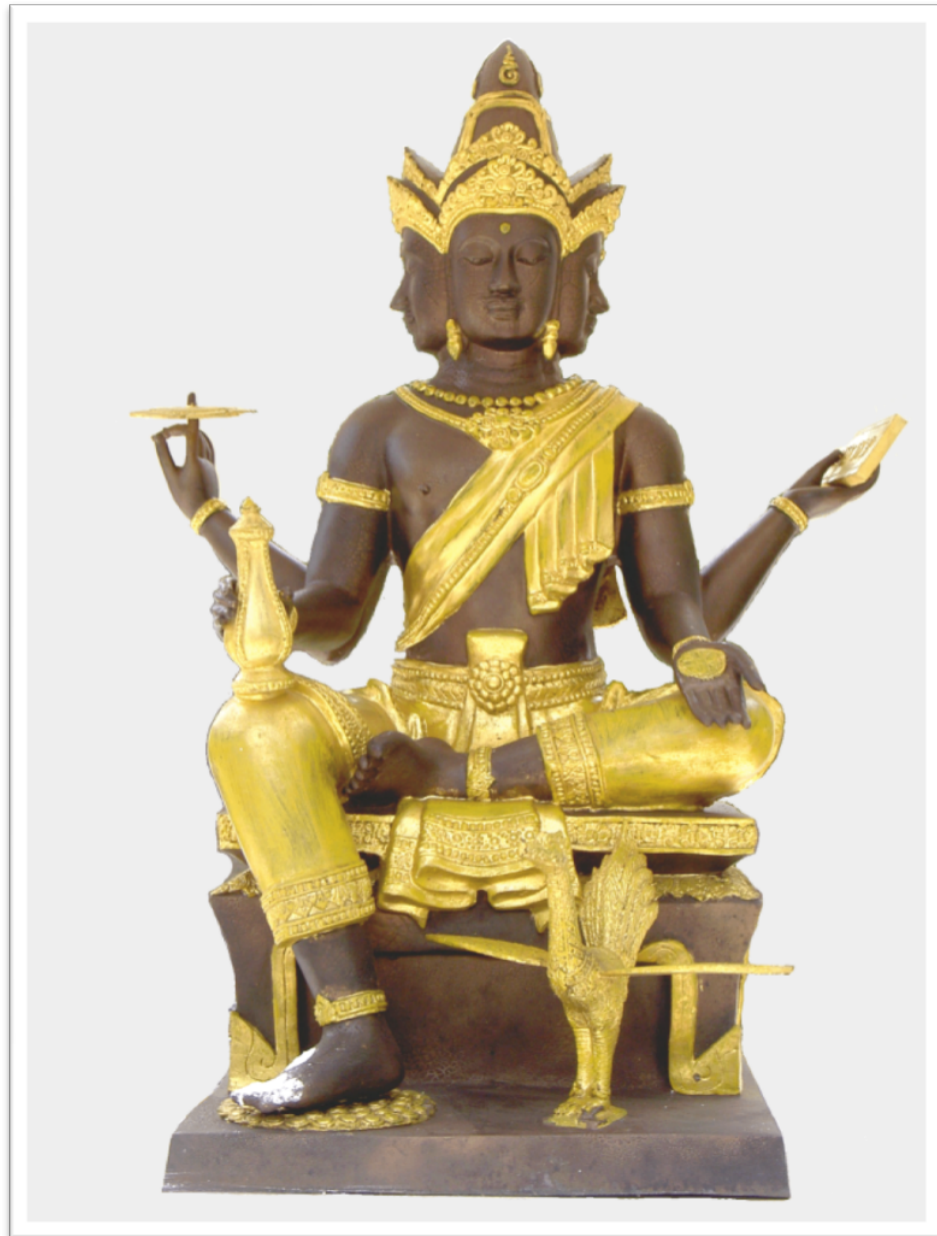

ท้าวมหาพรหม

ประวัติความเป็นมาวิทยาลัยเทคนิคสัตหีบ

ที่ตั้ง

เลขที่ ๑๙๓ หมู่ ๓ ถนนสุขุมวิท ต.นาจอมเทียน อ.สัตหีบ จ.ชลบุรี มีเนื้อที่ ๖๔ ไร่ ๓ งาน ๒๐ ตารางวา

การจัดตั้ง

วิทยาลัยเทคนิคสัตหีบ สังกัดกองวิทยาลัยเทคนิค กรมอาชีวศึกษา กระทรวงศึกษาธิการ ได้จัดตั้งขึ้นตามข้อตกลงระหว่างรัฐบาลไทยกับรัฐบาลสหพันธ์สาธารณรัฐออสเตรเลีย โดยรัฐบาลสหพันธ์สาธารณรัฐออสเตรเลีย เสนอให้ความช่วยเหลือด้านวิชาการ เครื่องจักร เครื่องมือ และคณะผู้เชี่ยวชาญมาช่วยให้คำแนะนำเกี่ยวกับการติดตั้งการทำงานของเครื่องจักรกล และการฝึกอบรมนักเรียนนักศึกษา ส่วนรัฐบาลไทย เป็นผู้จัดหาที่ดินทำการก่อสร้างอาคารเรียนโรงฝึกงาน และสิ่งก่อสร้างอื่น ๆ ตามที่ทั้งสองฝ่ายเห็นชอบ

วัตถุประสงค์

๑. เพื่อผลิตช่างเทคนิคให้สอดคล้องกับความต้องการของสถานประกอบการ
๒. เพื่อให้ให้นักเรียนนักศึกษา เกิดทักษะตรงกับมาตรฐานช่างเทคนิคและสถานประกอบการ
๓. เพื่อพัฒนาแผนการเรียนการสอนกับช่างอุตสาหกรรมให้สอดคล้องกับการพัฒนาในภาคตะวันออก

ความเป็นมา

วันที่ ๒๖ กรกฎาคม ๒๕๐๖ กระทรวงศึกษาธิการ ได้กำหนดให้จัดตั้งโรงเรียนเทคนิคสัตหีบ ณ บ้านอำเภอบ้านนาจอมเทียน อ.สัตหีบ จ.ชลบุรี มีเนื้อที่ทั้งสิ้น ๖๔ ไร่ ๓ งาน ๒๐ ตารางวา

วันที่ ๑ กันยายน ๒๕๑๒ กระทรวงศึกษาธิการ ประกาศจัดตั้งโรงเรียนเทคนิคสัตหีบ (ทส.) และใช้ชื่อภาษาอังกฤษว่า THAI-AUSTRIAN TECHNICAL SCHOOL และเนื่องจากเป็นโรงเรียนที่ตั้งอยู่ห่างไกลจากตัวจังหวัดการเดินทางไม่สะดวกทางโรงเรียนจึงจัดให้มีหอพักนักเรียน-นักศึกษา โดยมีหอพัก ๒ หลัง คืออาคารหอพัก ๔ ชั้น และอาคารหลังไม้ ทำให้ครู-อาจารย์และนักเรียนมีความผูกพันรักใคร่กันเป็นอันมาก ปัจจุบันการเดินทางสะดวกสบายขึ้น ประกอบกับจำนวนนักเรียนเพิ่มมากขึ้น อาคารหอพัก จึงได้ถูกยกเลิกในปีการศึกษา ๒๕๓๓

วันที่ ๑๑ ตุลาคม ๒๕๒๐ กรมอาชีวศึกษาได้จัดพิธีรับมอบอุปกรณ์ให้กับโรงเรียนเทคนิคสัตหีบอย่างเป็นทางการโดย Mr.Kari Peterlik เอกอัครราชทูตออสเตรเลียประจำประเทศไทยผู้แทนรัฐบาลออสเตรเลียเป็นผู้มอบนายภิญโญ สารรัฐมนตรีกระทรวงศึกษาธิการในขณะนั้นเป็นผู้แทนรัฐบาลไทยเป็นผู้รับมอบวันที่ ๒ สิงหาคม ๒๕๓๓ กระทรวงศึกษาธิการได้ประกาศยกระดับโรงเรียนเทคนิคสัตหีบสังกัดกองโรงเรียนเป็นวิทยาลัยเทคนิคสัตหีบสังกัดกองวิทยาลัยเทคนิค ใช้ชื่อภาษาอังกฤษว่า THCHNICAL COLLEGE SATTAHIP CHONBURI

วันที่ ๑๒ กุมภาพันธ์ ๒๕๓๓ ได้มีการลงนามในบันทึกช่วยจำ ระหว่าง Mr. Hoch Lenitner เจ้าหน้าที่ระดับสูง ผู้แทนรัฐบาลออสเตรีย กับนายบุญเทียม เจริญยิ่ง อธิบดีกรมอาชีวศึกษา ผู้แทนรัฐบาลไทยในโครงการให้ความช่วยเหลือ วิทยาลัยเทคนิคสัตหีบ ครั้งที่ ๒ (พ.ศ. ๒๕๓๓ – ๒๕๓๗) โดยมี ฯพณฯ HE.Dr. Alois Mock รัฐมนตรีว่าการกระทรวงต่างประเทศของออสเตรียเป็นสักขีพยาน โครงการนี้ได้แบ่งการจัดส่ง เครื่องจักรอุปกรณ์ ออกเป็น ๔ ระยะดังนี้

- ระยะที่ ๑ สิงหาคม ๒๕๓๓ จัดส่งอะไหล่และอุปกรณ์บางอย่างมาเพื่อช่วยซ่อมเครื่องจักร อุปกรณ์เดิมซึ่งชำรุดและเพิ่มเติมอุปกรณ์และเครื่องจักร คิดเป็นเงิน ๒,๔๗๗,๔๕๐.๖๒ บาท และ ๑๙ พฤศจิกายน ๒๕๓๓ มอบเงินจำนวน ๙๙๑,๘๗๒.๕๒ บาท ให้วิทยาลัยฯ ดำเนินการซื้อเครื่องจักรอุปกรณ์ ภายในประเทศ

- ระยะที่ ๒ กุมภาพันธ์ ๒๕๓๔ ได้จัดส่งอะไหล่และอุปกรณ์เพิ่มเติมเป็นเงิน ๑,๗๔๘,๙๓๔.๗๔ บาท

- ระยะที่ ๓ พฤษภาคม ๒๕๓๔ จัดส่งเครื่องจักรอุปกรณ์ ที่ทันสมัยเป็นเงิน ๘,๓๓๕,๑๖๐.๖๖ บาท และผู้เชี่ยวชาญจำนวน ๔ คน มาดำเนินการติดตั้งเครื่องจักรอุปกรณ์ และแนะนำการใช้

- ระยะที่ ๔ กันยายน ๒๕๓๔ จัดส่งเครื่องจักรอุปกรณ์ ที่ทันสมัยมาเพิ่มเติม ในส่วนที่เหลือและจะมีผู้เชี่ยวชาญมาปฏิบัติหน้าที่อีกประมาณ ๕ – ๖ คน และจัดพิธีมอบเครื่องจักรเครื่องมือชุดใหม่ตามโครงการให้ความช่วยเหลือครั้งที่ ๒ ในวันที่ ๒ พฤศจิกายน ๒๕๓๔ คณะผู้เชี่ยวชาญชาวออสเตรียที่มาปฏิบัติงานในช่วงที่ ๓ ของโครงการฯ ระหว่างวันที่ ๒ พฤษภาคม – ๑๐ กรกฎาคม ๒๕๓๔ มีดังนี้

๑. Mr.Hermann Kotzmann หัวหน้าผู้เชี่ยวชาญ
๒. Mr.Kurt Reiter ผู้เชี่ยวชาญช่างหล่อโลหะ
๓. Mr.Christian Gruber ผู้เชี่ยวชาญช่างเชื่อม
๔. Mr.Gerhard Mayer ผู้เชี่ยวชาญช่างไฟฟ้า-อิเล็กทรอนิกส์

อีกทั้งในปีการศึกษา ๒๕๓๔ วิทยาลัยเทคนิคสัตหีบ ได้รับเลือกให้เป็นสถานศึกษาดีเด่นโดย ฯพณฯ ท่านรัฐมนตรีว่าการกระทรวงศึกษาธิการ นายสรอรรถ กลิ่นประทุม ได้มอบโล่รางวัลดีเด่น โดยมี นายวิชัย ป้อมประเสริฐ ผู้อำนวยการวิทยาลัยเทคนิคสัตหีบ ในครั้งนั้นเป็นผู้รับมอบ วิทยาลัยฯ ได้รับรางวัลพระราชทานจากสมเด็จพระเทพรัตนราชสุดาฯ ในปีการศึกษา ๒๕๓๔ ในฐานะสถานศึกษาดีเด่นในระดับอุดมศึกษาของเขตการศึกษาที่ ๑๒ ปี พ.ศ. ๒๕๓๖ และเปิดทำการสอนหลักสูตรประกาศนียบัตรครูเทคนิคชั้นสูง (ปทส.) หลักสูตร ๒ ปี มีฐานะเทียบเท่าระดับปริญญาตรีในสาขาวิชาเครื่องกล และเปิดสอนในสาขาวิชาเครื่องมือกล อีก ๑ สาขา ในปีการศึกษา ๒๕๓๗

นอกจากนี้วิทยาลัยเทคนิคสัตหีบ ยังเป็นศูนย์การศึกษาของนักศึกษาสถาบันราชภัฏฉะเชิงเทรา ในสาขาวิชาวิทยาศาสตร์โปรแกรมวิชาเทคโนโลยีอุตสาหกรรม ซึ่งเปิดทำการเรียนการสอนตั้งแต่ปีการศึกษา ๒๕๓๖ – ปีการศึกษา ๒๕๔๐ มีทั้งสิ้น ๕ สาขา คือ

๑. เทคโนโลยีก่อสร้าง
๒. เทคโนโลยีการผลิต
๓. เทคโนโลยีเครื่องกล
๔. เทคโนโลยีไฟฟ้า
๕. เทคโนโลยีอิเล็กทรอนิกส์

วิทยาลัยเทคนิคสตัทท์ยังได้รับการคัดเลือกจากกรมอาชีวศึกษาเข้าร่วมพัฒนาเครื่องมืออุปกรณ์ และบุคลากรในสถานศึกษาโดยได้รับเงินกู้จากสำนักงาน OECF ประเทศญี่ปุ่น ซึ่งจะมอบให้กรมอาชีวศึกษาเป็นเงินทั้งสิ้น ๑,๙๑๓.๓ ล้านบาท และเงินสมทบจากรัฐบาลไทยอีก ๕๖๙ ล้านบาททั้งนี้ วิทยาลัยเทคนิคสตัทท์เป็น ๑ ใน ๑๐ วิทยาลัยฯ ที่จะมีส่วนได้รับเงินจำนวนหนึ่งจากยอดดังกล่าวจะนำมาพัฒนาแผนกช่างเทคนิคการผลิตและช่างกลโรงงานเพื่อเป็นศูนย์กลางการศึกษาในภาคตะวันออก ระยะเวลาโครงการตั้งแต่ พ.ศ. ๒๕๓๗ – ๒๕๔๑

ในปีพ.ศ. ๒๕๔๘ ตามหนังสือที่ ศธ ๐๖๐๔/๐๓๘ สำนักนโยบายและแผนการอาชีวศึกษา สำนักงานคณะกรรมการการอาชีวศึกษา ลงวันที่ ๑๘ มกราคม ๒๕๔๘ ตามความเห็นชอบจากรัฐมนตรีว่าการกระทรวงศึกษาธิการให้จัดตั้งศูนย์เครือข่ายการอาชีวศึกษานานาชาติ ณ สำนักงานคณะกรรมการการอาชีวศึกษา และในระดับภูมิภาคอีก ๓ แห่ง โดยวิทยาลัยเทคนิคสตัทท์ได้รับคัดเลือกให้เป็นสถานศึกษาที่ทำหน้าที่ในการดำเนินการจัดตั้งศูนย์เครือข่ายอาชีวศึกษานานาชาติของภาคตะวันออก

เมื่อ พ.ศ. ๒๕๔๘ ได้รับยกย่องให้เป็นสถานศึกษาอาชีวศึกษาต้นแบบ (Super Model) แห่งเดียว ประเภทวิทยาลัยเทคนิค ของสำนักงานคณะกรรมการการอาชีวศึกษา

ในปี พ.ศ. ๒๕๕๑ วิทยาลัยฯ ได้รับเลือกจากกระทรวงศึกษาธิการ ให้เป็นสถานศึกษาดีเด่น รางวัลพระราชทาน ระดับอาชีวศึกษา โดยเข้ารับพระราชทานโล่รางวัลดีเด่นจาก สมเด็จพระเทพรัตนราชสุดาฯ สยามบรมราชกุมารี โดยมีนายสมชาย อังรังสุข ผู้อำนวยการวิทยาลัยเทคนิคสตัทท์ ในครั้งนั้น เป็นผู้เข้ารับพระราชทาน

ปี พ.ศ. ๒๕๕๓ นายจักรพันธ์ เนื่องจำนงค์ นักศึกษาแผนกช่างเขียนแบบเครื่องกล วิทยาลัยเทคนิคสตัทท์ ได้รับคัดเลือกจากกระทรวงศึกษาธิการ เข้ารับเกียรติบัตรและรางวัลพระราชทานจากสมเด็จพระเทพรัตนราชสุดาฯ สยามบรมราชกุมารี ระดับประกาศนียบัตรวิชาชีพชั้นสูง (ปวส.) ขนาดใหญ่ ประจำปีการศึกษา ๒๕๕๒

ทำเนียบผู้บริหารวิทยาลัยเทคนิคสัทหีบ

ลำดับ	รายนามผู้ดำรงตำแหน่งผู้อำนวยการ	ระยะเวลาดำรงตำแหน่ง
๑.	นายประพัฒน์ แสงวนิช	พ.ศ.๒๕๑๒ – พ.ศ.๒๕๑๓
๒.	นายสงวน แก้วมรกต	พ.ศ.๒๕๑๓ – พ.ศ.๒๕๑๓
๓.	นายสกุล เวชชกร	พ.ศ.๒๕๑๓ – พ.ศ.๒๕๑๙
๔.	นายจรุง ผาสวรรณ	พ.ศ.๒๕๒๐ – พ.ศ.๒๕๒๒
๕.	นายจรูญ ชูลาภ	พ.ศ.๒๕๒๒ – พ.ศ.๒๕๒๘
๖.	นายสงวน บุญปิยทัศน์	พ.ศ.๒๕๒๘ – พ.ศ.๒๕๓๐
๗.	นายเชิดเชลง ชิตชวนกิจ	พ.ศ.๒๕๓๐ – พ.ศ.๒๕๓๑
๘.	นายวิชัย ป้อมประเสริฐ	พ.ศ.๒๕๓๑ – พ.ศ.๒๕๓๕
๙.	นายสุชิน ว่างบรรพต	พ.ศ.๒๕๓๕ – พ.ศ.๒๕๓๘
๑๐.	นายทรงสวัสดิ์ ทิพย์คงคา	พ.ศ.๒๕๓๙ – พ.ศ.๒๕๔๐
๑๑.	นายสมศักดิ์ สุราษฎร์คิมหันต์	พ.ศ.๒๕๔๐ – พ.ศ.๒๕๔๑
๑๒.	นายพิษณุ จงไพบูลย์สวัสดิ์	พ.ศ.๒๕๔๑ – พ.ศ.๒๕๔๕
๑๓.	นายวัชร อนุศาสนกุล	พ.ศ.๒๕๔๕ – พ.ศ.๒๕๕๑
๑๔.	นายสมชาย อ่างสุข	พ.ศ.๒๕๕๑ – พ.ศ.๒๕๕๓
๑๕.	นายวัชรินทร์ ศิริพานิช	พ.ศ.๒๕๕๓ – ปัจจุบัน

แผนภูมิผู้บริหารวิทยาลัยเทคนิคสัตหีบ



นายวัชรินทร์ ศิริพานิช
ผู้อำนวยการวิทยาลัยเทคนิคสัตหีบ



นายถุชนธ์ ท่าม่วง
รองฯ ฝ่ายวิชาการ



นายพรชัย ค่ายไส
รองฯ ฝ่ายแผนงานและความร่วมมือ



ว่าที่ร้อยตรี ดร. ชาติชาย ตลุนจันทร์
รองฯ ฝ่ายบริหารทรัพยากร



นายวิชัย หาญพลาชัย
รองฯ ฝ่ายพัฒนาการศึกษา

แผนภูมิการบริหารงานวิทยาลัยเทคนิคสัตหีบ

นายวัชรินทร์ ศิริพานิช
ผู้อำนวยการวิทยาลัยเทคนิคสัตหีบ

นายกฤษณ์ ท่าม่วง
รองฯ ฝ่ายวิชาการ

- แผนกวิชาต่าง ๆ คือ
- แผนกสามัญสัมพันธ์
- แผนกเทคนิคพื้นฐาน
- แผนกเทคโนโลยีพื้นฐาน
- แผนกช่างยนต์
- แผนกช่างกลโรงงาน
- แผนกช่างเชื่อมโลหะ
- แผนกช่างไฟฟ้า
- แผนกช่างอิเล็กทรอนิกส์
- แผนกช่างก่อสร้าง
- แผนกช่างเขียนแบบเครื่องกล
- แผนกเมคคาทรอนิกส์
- แผนกเครื่องมือวัดและควบคุม
- แผนกวิชาการบัญชี
- แผนกคอมพิวเตอร์ธุรกิจ
- แผนกการโรงแรมและการท่องเที่ยว
- แผนกเทคโนโลยีสารสนเทศ
- งานพัฒนาหลักสูตรการเรียนการสอน
- งานวัดผลและประเมินผล
- งานวิทยบริการและห้องสมุด
- งานอาชีพศึกษาระบบทวิภาคี
- งานสื่อการเรียนการสอน
- งานหลักสูตรพิเศษ

นายพรชัย ค่ายไส
รองฯ ฝ่ายแผนงานและความร่วมมือ

- งานแผนงบประมาณ
- งานศูนย์ข้อมูลสารสนเทศ
- งานความร่วมมือในและต่างประเทศ
- งานวิจัย พัฒนา นวัตกรรมและสิ่งประดิษฐ์
- งานประกันคุณภาพและมาตรฐานการศึกษา
- งานส่งเสริมผลิตผล การค้าและประกอบธุรกิจ

ว่าที่ร้อยตรี ดร.ชาติชาย ตลุนจันทร์
รองฯ ฝ่ายบริหารทรัพยากร

- งานบริหารทั่วไป
- งานบุคลากร
- งานการเงิน
- งานการบัญชี
- งานพัสดุ
- งานอาคารสถานที่
- งานทะเบียน
- งานประชาสัมพันธ์

นายวิชัย หาญพลชัย
รองฯ ฝ่ายพัฒนาการศึกษา

- งานกิจกรรมนักเรียน นักศึกษา
- งานครูที่ปรึกษา
- งานปกครอง
- งานแนะแนวอาชีพและการจัดหางาน
- งานสวัสดิการนักเรียน นักศึกษา
- งานโครงการพิเศษและการบริการชุมชน

แผนภูมิบริหารสถานศึกษาฝ่ายวิชาการ

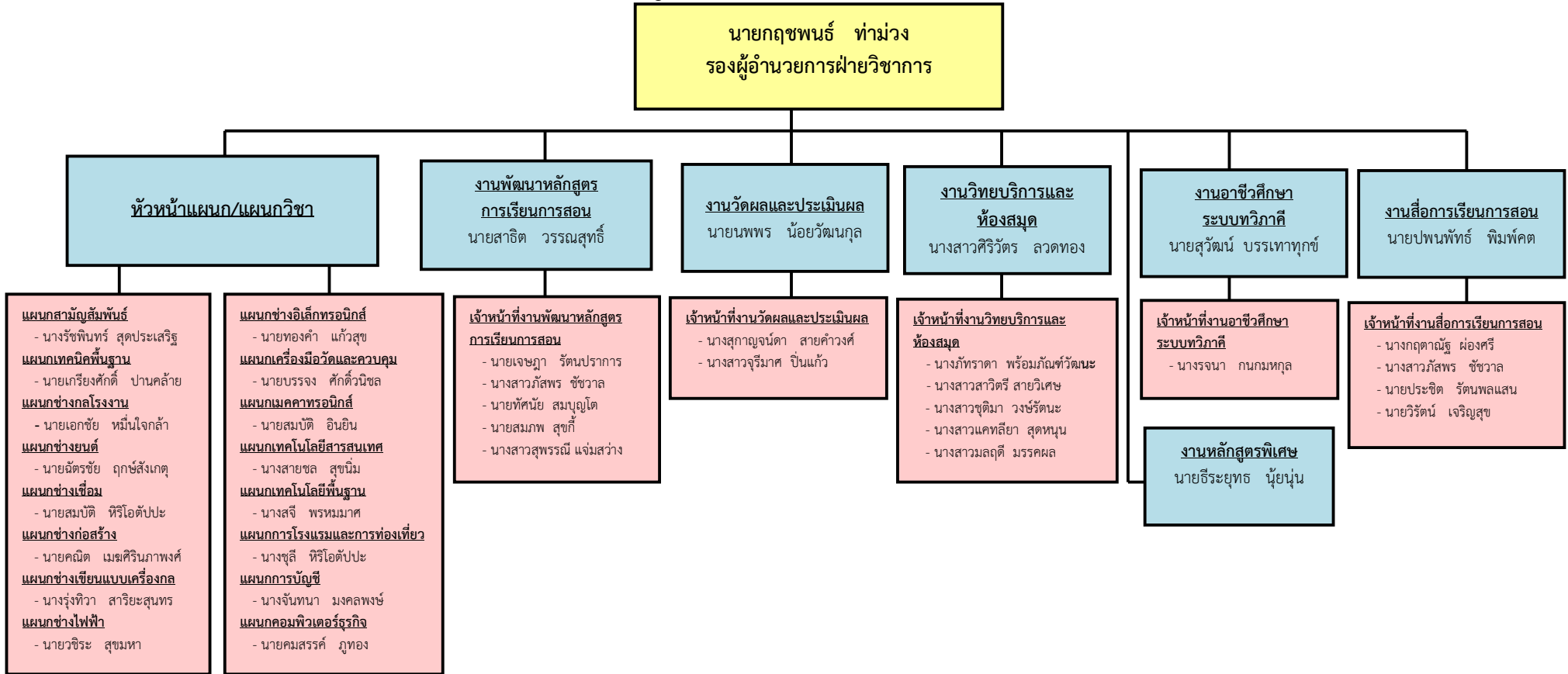

แผนภูมิบริหารสถานศึกษาฝ่ายบริหารทรัพยากร

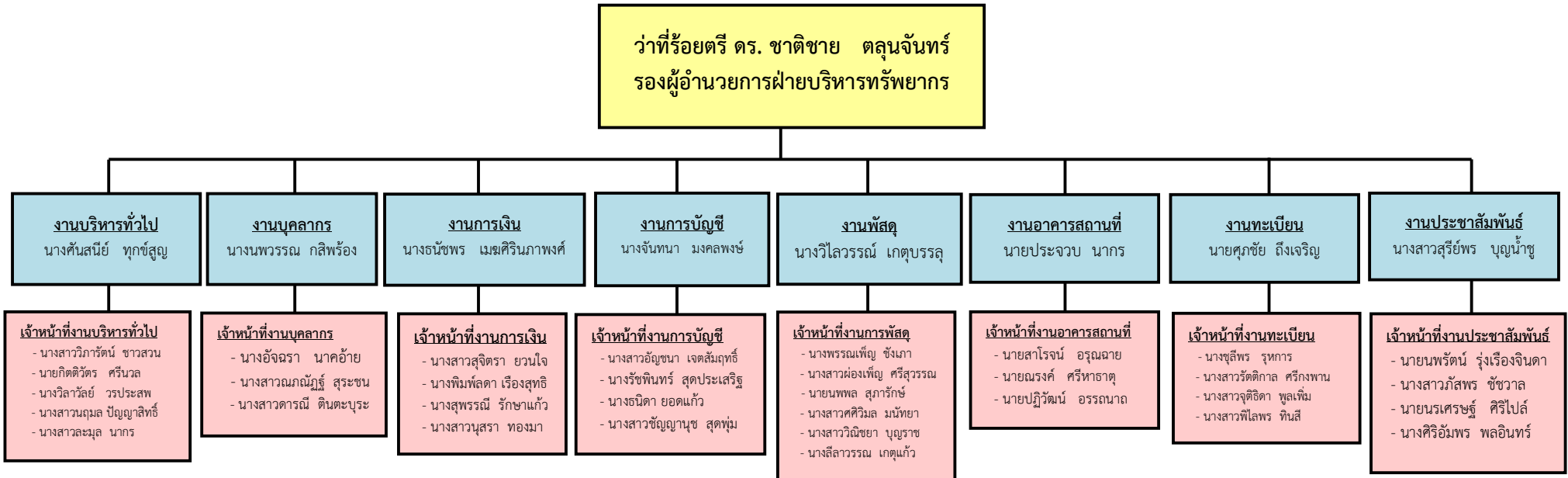

แผนภูมิบริหารสถานศึกษาฝ่ายพัฒนากิจการนักเรียน นักศึกษา

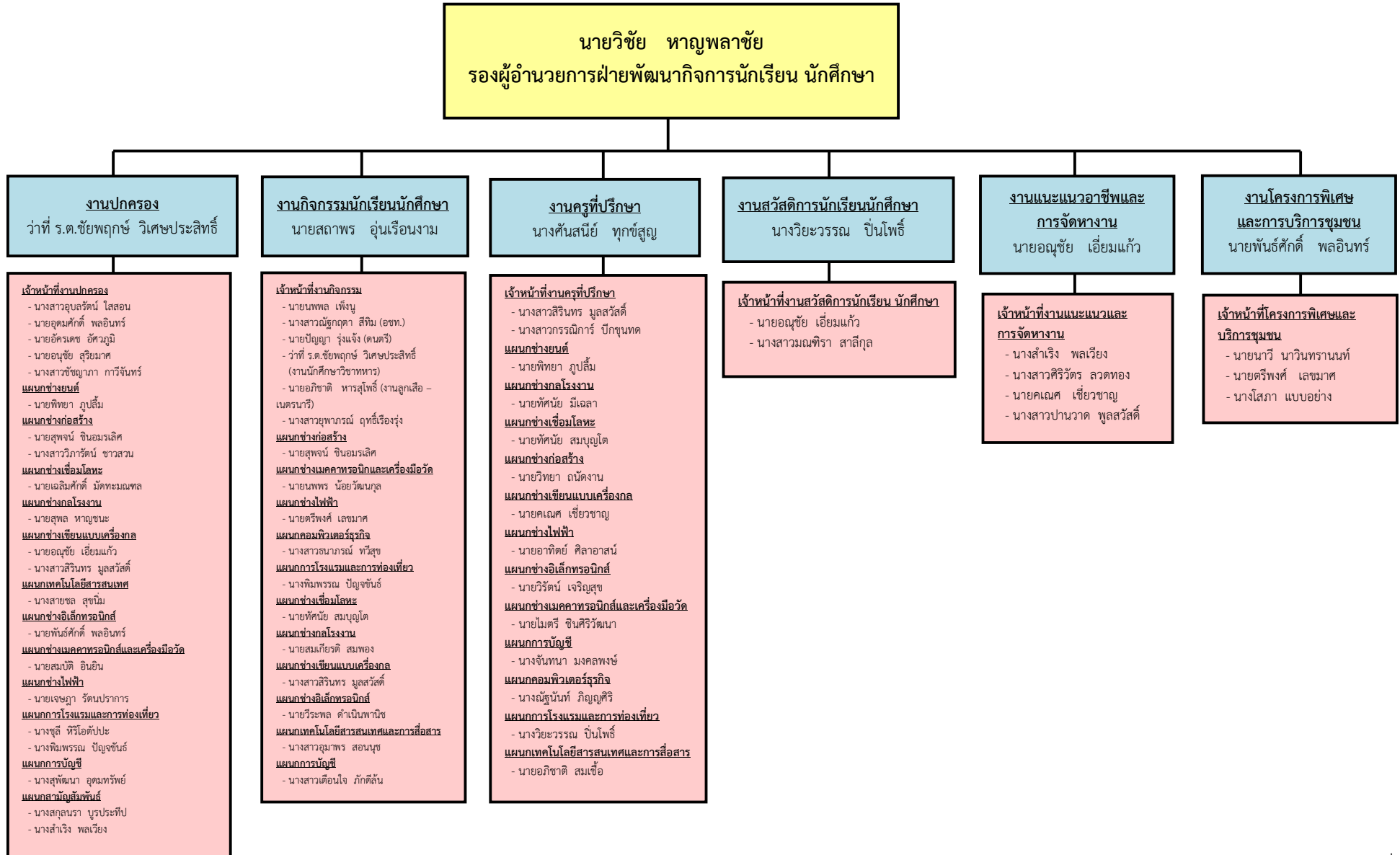

แผนภูมิบริหารสถานศึกษาฝ่ายแผนงานและความร่วมมือ



ส่วนที่ ๒ ข้อมูลบุคลากร

สรุปจำนวนบุคลากร วิทยาลัยเทคนิคสัตหีบ
ประจำปีการศึกษา ๒๕๕๘

ผู้บริหาร	๕
ข้าราชการครู	๑๐๑
ข้าราชการพลเรือน	๓
พนักงานราชการ	๓
ลูกจ้างประจำ	๔
ครูจ้างสอน	๕๑
ลูกจ้างชั่วคราว	๔๗
รวม	๒๑๔

สรุปจำนวนบุคลากรวิทยาลัยเทคนิคสัตหีบ
ประจำปีการศึกษา ๒๕๕๗

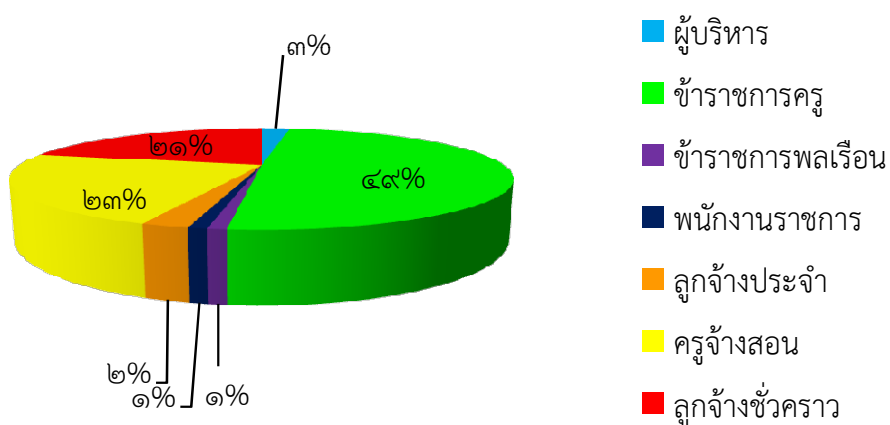

สรุปจำนวนครูและบุคลากรทางการศึกษา ประจำปีการศึกษา ๒๕๕๘
วิทยาลัยเทคนิคสตัทท์

ตำแหน่ง	จำนวน			ระดับตำแหน่ง										ระดับการศึกษา			
	ชาย	หญิง	รวม	ครูผู้ช่วย		คศ.๑		คศ.๒		คศ.๓		คศ.๔		เอก	โท	ตรี	ต่ำกว่า ป.ตรี
				ชาย	หญิง	ชาย	หญิง	ชาย	หญิง	ชาย	หญิง	ชาย	หญิง				
๑. ผู้บริหาร																	
ผู้บริหาร	๕		๕							๔		๑		๑	๔		
รวมผู้บริหาร	๕		๕							๔		๑		๑	๔		
๒. ข้าราชการครู																	
แผนกวิชาช่างกลโรงงาน	๑๒		๑๒			๓		๔		๕				๘	๔		
แผนกวิชาช่างเชื่อมโลหะ	๗		๗			๑		๖						๒	๕		
แผนกวิชาช่างเขียนแบบเครื่องกล	๑	๒	๓			๑			๒					๒	๑		
แผนกวิชาช่างยนต์	๑๓		๑๓			๔	๑	๕		๓				๙	๔		
แผนกวิชาเทคนิคพื้นฐาน	๔	๑	๕			๒		๒	๑					๓	๒		
แผนกวิชาช่างไฟฟ้ากำลัง	๙		๙			๕		๓		๑				๘	๑		
แผนกวิชาเครื่องมือวัดและควบคุม	๖		๖					๕		๑				๕	๑		
แผนกวิชาช่างอิเล็กทรอนิกส์	๖	๑	๗			๑		๒		๓	๑			๓	๔		
แผนกวิชาช่างก่อสร้าง	๖	๑	๗					๓	๑	๓					๗		
แผนกวิชาสามัญสัมพันธ์	๓	๑๔	๑๗		๑	๑	๒	๒	๗		๔			๔	๑๓		
แผนกวิชาการโรงแรมและการท่องเที่ยว		๔	๔		๑		๒		๑						๔		
แผนกวิชาเทคโนโลยีสารสนเทศ	๑	๒	๓					๑	๑		๑			๓			
แผนกวิชาคอมพิวเตอร์ธุรกิจ	๑	๓	๔				๒	๑	๑					๓	๑		
แผนกวิชาการบัญชี		๔	๔				๑		๒		๑			๒	๒		
รวมข้าราชการครูผู้สอน	๖๙	๓๒	๑๐๑	๐	๒	๑๘	๘	๓๔	๑๖	๑๖	๗			๕๒	๔๙		
๓. ข้าราชการพลเรือน																	
เจ้าหน้าที่พนักงานธุรการ		๒	๒											๑		๑	
แผนกวิชาการบัญชี		๑	๑											๑			
รวมข้าราชการพลเรือน		๓	๓											๒		๑	
๔. พนักงานราชการ																	
พนักงานราชการครู	๒	๑	๓												๓		
รวมพนักงานราชการ	๒	๑	๓												๓		
๕. ครูจ้างสอน																	
แผนกวิชาช่างไฟฟ้ากำลัง	๖	๑	๗											๔	๓		
แผนกวิชาช่างอิเล็กทรอนิกส์	๕	๑	๖											๒	๔		
แผนกวิชาการบัญชี		๒	๒												๒		
แผนกวิชาการโรงแรมและการท่องเที่ยว	๑	๑	๒												๒		
แผนกวิชาคอมพิวเตอร์ธุรกิจ	๑	๑	๒												๒		
แผนกวิชาเทคโนโลยีสารสนเทศ	๓	๑	๔												๔		

สรุปจำนวนครูและบุคลากรทางการศึกษา ประจำปีการศึกษา ๒๕๕๘
วิทยาลัยเทคนิคสัททีบ

ตำแหน่ง	จำนวน			ระดับตำแหน่ง								ระดับการศึกษา					
	ชาย	หญิง	รวม	ครูผู้ช่วย		คศ.๑		คศ.๒		คศ.๓		คศ.๔		เอก	โท	ตรี	ต่ำกว่า ป.ตรี
				ชาย	หญิง	ชาย	หญิง	ชาย	หญิง	ชาย	หญิง	ชาย	หญิง				
เจ้าหน้าที่งานโครงการพิเศษและบริการชุมชน		๑	๑													๑	
เจ้าหน้าที่แม่บ้านและนักรถการโรง	๗	๔	๑๑														๑๑
เจ้าหน้าที่ขับรถยนต์	๓		๓														๓
รวมลูกจ้างชั่วคราว	๑๑	๓๖	๔๗													๒๓	๒๔
รวมทั้งสิ้น	๑๒๔	๙๐	๒๑๔	๐	๒	๑๘	๘	๓๔	๑๖	๒๐	๗	๑	๐	๑	๖๗	๑๑๗	๒๙

ข้อมูลข้าราชการครู ประจำปีการศึกษา ๒๕๕๘
วิทยาลัยเทคนิคสัตหีบ

ที่	ชื่อ - สกุล	ตำแหน่ง	ระดับ	วุฒิปริญญาตรี	วุฒิปริญญาโท	หน้าที่รับผิดชอบ
	ฝ่ายบริหาร					
๑	นายวัชรินทร์ ศิริพานิช	ผอ.	ค.ศ. ๔	คอ.บ.วิศวกรรมเครื่องกล	คอ.ม.บริหารอาชีพและเทคโนโลยีศึกษา	ผอ. วท.สัตหีบ
๒	นายกฤษพนธ์ ท่าม่วง	รอง ผอ.	ค.ศ. ๓	คอ.บ.อุตสาหกรรมเชื่อมและประสาน	กศ.ม.บริหารการศึกษา	รอง ผอ.ฝ่ายวิชาการ
๓	นายพรชัย ค่ายใส	รอง ผอ.	ค.ศ. ๓	วท.บ.เกษตรกลวิธาน	กศ.ม. บริหารการศึกษา	รอง ผอ. ฝ่ายแผนงานและความร่วมมือ
๔	นายวิชัย หาญพลาชัย	รอง ผอ.	ค.ศ. ๓	คอ.บ. วิศวกรรมอุตสาหการ	กศ.ม บริหารการศึกษา	รอง ผอ. ฝ่ายพัฒนากิจการนักเรียนนักศึกษา
๕	ว่าที่ ร.ต.ชาติชาย ตลุนจันทร์	รอง ผอ.	ค.ศ. ๓	คอ.บ.ไฟฟ้า	คอ.ม.บริหารอาชีพและเทคโนโลยีศึกษา	รอง ผอ.ฝ่ายบริหารทรัพยากร
	แผนกวิชาการโรงแรมและการท่องเที่ยว					
๑	นางชุลี หิริโอตปปะ	ครู	ค.ศ. ๒	ศศ.บ.บริหารงานบุคคล		หัวหน้า แผนกการโรงแรม จนท.งานปกครอง สาขาวิชาการโรงแรมและการท่องเที่ยว
๒	นางวิยะวรรณ ปิ่นโพธิ์	ครู	ค.ศ. ๑	ศศ.บ. การโรงแรมและภัตตาคาร		หัวหน้างานสวัสดิการนักเรียนนักศึกษา
๓	นางพิมพ์พรรณ ปัญจพันธ์	ครู	ค.ศ.๑	ศศ.บ. การจัดการบัญชี , ศศ.บ การ โรงแรมและภัตตาคาร		จนท.งานปกครอง สาขาวิชาการโรงแรมและการ ท่องเที่ยว
๔	นางสาวฉัตรชนก มัทธนวนกนก	ครูผู้ช่วย		ศศ.บ.อุตสาหกรรมท่องเที่ยว		
	แผนกวิชาการบัญชี					
๑	นางวิไลวรรณ เกตุบรรลุ	ครู	ค.ศ. ๓	บธ.บ.บริหารการจัดการ	กศ.ม.บริหารการศึกษา	หัวหน้างานพัสดุ
๒	นางสุพัฒนา อุดมทรัพย์	ครู	ค.ศ. ๒	บธ.บ.การบริหารทั่วไป		จนท.งานปกครอง สาขาวิชาบัญชี
๓	นางจันทนา มงคลพงษ์	ครู	ค.ศ. ๒	บธ.บ.บัญชี, บธ.บ.การท่องเที่ยว	บธ.ม. การบัญชี	หัวหน้าสาขาวิชาการบัญชี หัวหน้างานบัญชี
๔	นางสาวสุจิตรา ยวนใจ	ครู	ค.ศ. ๑	บธ.บ. การบัญชี		จนท.งานการเงิน

ข้อมูลข้าราชการครู ประจำปีการศึกษา ๒๕๕๘

วิทยาลัยเทคนิคสัตหีบ

ที่	ชื่อ - สกุล	ตำแหน่ง	ระดับ	วุฒิปริญญาตรี	วุฒิปริญญาโท	หน้าที่รับผิดชอบ
	แผนกวิชาสามัญสัมพันธ์					
๑	นางคันสนีย์ ทุกข์สุญ	ครู	ค.ศ. ๓	คบ.สังคมศึกษา	กศ.ม.จิตวิทยาแนะแนว	ผู้ช่วยรองผู้อำนวยการ ฝ่ายบริหารทรัพยากร หัวหน้างานครูที่ปรึกษา หัวหน้างานบริหารงานทั่วไป
๒	นางณัฐธิดา นุช คันธรัักษ์	ครู	ค.ศ. ๒	ศศ.บ.ภาษาไทย		-
๓	นางนพวรรณ กลีพร้อง	ครู	ค.ศ. ๓	กศ.บ.ภาษาไทย-ประวัติศาสตร์		หัวหน้างานบุคลากร
๔	นายวาทีโรจน์ พันธุ์รุ่งโรจน์	ครู	ค.ศ. ๒	กศ.บ.พลศึกษา		
๕	นางรัชพินทร์ สุดประเสริฐ	ครู	ค.ศ. ๒	กศ.บ.ภาษาอังกฤษ	กศ.ม.บริหารการศึกษา	หัวหน้าสาขาวิชาสามัญสัมพันธ์ จนท.งานความร่วมมือกับต่างประเทศ
๖	น.ส.อัญชญา เจตนสัมฤทธิ์	ครู	ค.ศ. ๒	กศ.บ.คณิตศาสตร์		จนท.งานบัญชี
๗	นางสกุลนรา บุรประทีป	ครู	ค.ศ. ๒	บธ.บ.บัญชี		จนท.งานปกครอง สาขาวิชาสามัญสัมพันธ์
๘	นายพิเชษฐ์ มีมั่งคั่ง	ครู	ค.ศ. ๒	กศ.บ.ภาษาอังกฤษ		หัวหน้างานความร่วมมือกับต่างประเทศ
๙	นางวรกัญญา ขวัญม่วง	ครู	ค.ศ. ๒	ศศ.บ.ภาษาอังกฤษ	ศศ.ม.ภาษาอังกฤษ	จนท.งานแนะแนว
๑๐	นางสาวศิริวัตร ลวดทอง	ครู	ค.ศ. ๑	ศศ.บ.ภาษาอังกฤษ		หน.งานวิทยบริการ
๑๑	นางสำเริง พลเวียง	ครู	ค.ศ. ๒	วท.บ.เคมี ป.บัณฑิต		จนท.งานแนะแนวอาชีพและการจัดหางาน
๑๒	นางอัจฉรา นาคอ้าย	ครู	ค.ศ. ๓	วท.บ.คหกรรม		จนท.งานบุคลากร
๑๓	นางสาวดาริน กีฎามระ	ครู	ค.ศ. ๓	ศศ.บ.ภาษาอังกฤษ	ศศ.ม.สังคมวิทยา	หัวหน้างานวิทยบริการและห้องสมุด
๑๔	นางสาวสุรีย์พร บุญน้ำชู	ครู	ค.ศ. ๑	ค.บ.ภาษาไทย		หัวหน้างานประชาสัมพันธ์
๑๕	นายเทิดศักดิ์ ทรายูธนวัฒน์	ครู	ค.ศ. ๑	ค.บ. คณิตศาสตร์,บธ.บ.การจัดการทั่วไป		
๑๖	นางภัทราดา พร้อมภณทัตพัฒนา	ครู	ค.ศ.๒	ศษ.บ.มัธยมศึกษา-สังคมศึกษา		ผู้ช่วยหน.งานวิทยบริการ
๑๗	นางสาวสยมพร กุมพันธ์	ครู	ครูผู้ช่วย	ค.บ.ภาษาอังกฤษ		

ข้อมูลข้าราชการครู ประจำปีการศึกษา ๒๕๕๘
วิทยาลัยเทคนิคสัสดี

ที่	ชื่อ - สกุล	ตำแหน่ง	ระดับ	วุฒิปริญญาตรี	วุฒิปริญญาโท	หน้าที่รับผิดชอบ
	แผนกวิชาช่างเชื่อมโลหะ					
๑	นายสุริยัน อธิปัตยกุล	ครู	ค.ศ. ๒	คอ.บ.อุตสาหกรรม-เชื่อมและประสาน		หัวหน้าแผนกการตรวจสอบโดยไม่ทำลาย
๒	นายปัญญา รุ่งแจ้ง	ครู	ค.ศ. ๒	คอ.บ.อุตสาหกรรม-เชื่อมและประสาน		จนท.งานกิจกรรมนักเรียนนักศึกษา (ดนตรี)
๓	นายสมบัติ หิริโด้ปะปะ	ครู	ค.ศ. ๒	คอ.บ.อุตสาหกรรม-เชื่อมและประสาน		หัวหน้าสาขาวิชาเทคนิคโลหะ
๔	นายชาติรี ปรียัติวิลาภ	ครู	ค.ศ. ๒	คอ.บ.วิศวกรรมเครื่องกล		จนท.งานปกครองเทคนิคโลหะ
๕	นายสุคนธ์ อุดมทรัพย์	ครู	ค.ศ. ๒	คอ.บ.อุตสาหกรรม-เชื่อมและประสาน		
๖	นายสมชาย กาญจนสมคิด	ครู	ค.ศ. ๒	คอ.บ.อุตสาหกรรม-เชื่อมและประสาน	คอ.ม.เครื่องกล	
๗	นายเฉลิมศักดิ์ มัดทะมณฑล	ครู	ค.ศ.๑	คอ.บ. วิศวกรรมอุตสาหกรรม	ค.อ.ม.วิศวกรรมอุตสาหกรรม	หัวหน้างานส่งเสริมการผลิตและการค้า
	แผนกวิชาช่างก่อสร้าง					
๑	นายธวัชชัย เจริญลาภ	ครู	ค.ศ. ๓	คอ.บ.วิศวกรรมโยธา		
๒	นายสาโรจน์ อรุณฉาย	ครู	ค.ศ. ๒	คอ.บ.วิศวกรรมโยธา		จนท.งานอาคารสถานที่
๓	นายคณิต เมฆศิริภาพงศ์	ครู	ค.ศ. ๓	คอ.บ.วิศวกรรมโยธา		หัวหน้าสาขาวิชาช่างก่อสร้าง
๔	นายสุพจน์ ชินอมรเลิศ	ครู	ค.ศ. ๒	คอ.บ.วิศวกรรมโยธา		ครูที่ปรึกษาชมรมวิชาชีพก่อสร้าง
						จนท.งานปกครองสาขาวิชาช่างก่อสร้าง
๕	นายเลิศศักดิ์ มาศพุกษ์	ครู	ค.ศ. ๒	คอ.บ.ศิลปอุตสาหกรรม		
๖	นายวิทยา ถนัดงาน	ครู	ค.ศ. ๓	คอ.บ.วิศวกรรมโยธา		
๗	นางสาววิภารัตน์ ชาวสวน	ครู	ค.ศ. ๒	คอ.บ.วิศวกรรมโยธา		จนท.งานปกครอง สาขาวิชาช่างก่อสร้าง
						จนท.งานบริหารงานทั่วไป (งานเอกสารการพิมพ์)

ข้อมูลข้าราชการครู ประจำปีการศึกษา ๒๕๕๘

วิทยาลัยเทคนิคสัตหีบ

ที่	ชื่อ - สกุล	ตำแหน่ง	ระดับ	วุฒิปริญญาตรี	วุฒิปริญญาโท	หน้าที่รับผิดชอบ
แผนกวิชาช่างเทคนิคพื้นฐาน						
๑	นายทรงวุฒิ กาฝาก	ครู	ค.ศ. ๒	คอ.บ.วิศวกรรมอุตสาหการ	ค.อ.ม.เครื่องกล	
๒	นายเกรียงศักดิ์ ปานคล้าย	ครู	ค.ศ. ๒	คอ.บ.อุตสาหกรรม-เชื่อมและประสาน	กศ.ม.อุตสาหกรรมศึกษา	หัวหน้าสาขาวิชาเทคนิคพื้นฐาน
๓	นายสถาพร อุ่นเรือนงาม	ครู	ค.ศ. ๑	ปทส.เครื่องมือกล		หัวหน้างานกิจกรรมนักเรียนนักศึกษา
๔	นางรจนา กนทมกุล	ครู	ค.ศ. ๒	ปทส.เครื่องมือกล		งานท.งานอาชีพศึกษาระบบทวิภาคี
๕	นายเรืองยศ รัตนพงษ์	ครู	ค.ศ. ๑	ปทส.เครื่องมือกล		งานท.งานพัสดุ
				กศ.ม.การบริหารการศึกษา		
แผนกวิชาช่างยนต์						
๑	นายบุญเอก คุ่มหอม	ครู	ค.ศ. ๒	คอ.บ.วิศวกรรมเครื่องกล	คอ.ม.บริหารอาชีพและเทคนิคศึกษา	
๒	นายเจริญ แก้วนาโอ	ครู	ค.ศ. ๓	วท.บ.เทคโนโลยีเครื่องกล	คอ.ม.วิศวกรรมเครื่องกล	
๓	นายจตุติ ประนมศรี	ครู	ค.ศ. ๓	คอ.บ.วิศวกรรมเครื่องกล	คอ.ม.วิศวกรรมเครื่องกล	
๔	นายฉัตรชัย ฤกษ์สังเกตุ	ครู	ค.ศ. ๒	ปทส.เทคนิคช่างยนต์	คอ.ม.วิศวกรรมเครื่องกล	หัวหน้าสาขาวิชาเครื่องกล
๕	นายบุญเสริม เรืองสุทธิ	ครู	ค.ศ. ๒	ปทส.เทคนิคช่างยนต์	คอ.ม.เครื่องกล	
๖	นายถนัด เพ็ญมะลิ	ครู	ค.ศ. ๒	ปทส.เทคนิคช่างยนต์	คอ.ม.เครื่องกล	
๗	นายสมหมาย สมแก้ว	ครู	ค.ศ. ๑	คอ.บ. วิศวกรรมเครื่องกล	คอ.ม. วิศวกรรมเครื่องกล	งานท.งานแผนงานและงบประมาณ
๘	ว่าที่ร.ต.อรรถสิทธิ์ จุปราง	ครู	ค.ศ. ๑	คอ.บ.เครื่องกล	คอ.ม.เครื่องกล	งานท.งานประกันคุณภาพและพัฒนามาตรฐานการศึกษา
๙	นายวินัย เล็กเมือง	ครู	ค.ศ. ๒	คอ.บ.เครื่องกล		
๑๐	นายสุวัฒน์ บรรเทาทุกข์	ครู	ค.ศ. ๑	คอ.บ.เครื่องกล		หัวหน้างานอาชีพศึกษาระบบทวิภาคี
๑๑	นายนาวิ นาวิทรานนท์	ครู	ค.ศ. ๒	วท.บ.เกษตรกลวิธาน	ศศ.ม.ธุรกิจการเกษตร	งานท.งานปกครองสาขาวิชาเครื่องกล
๑๒	นายอภิชาติ ทารสุโพธิ์	ครู	ค.ศ. ๑	วท.บ.เกษตรกลวิธาน		งานท.งานกิจกรรมนักเรียนนักศึกษา (งานลูกเสือ - เนตรนารี)
๑๓	นางสาวณภณี ภูริสุระชน	ครู	ค.ศ. ๑	วท.บ.เกษตรกลวิธาน		งานท.งานบุคลากร

ข้อมูลข้าราชการครู ประจำปีการศึกษา ๒๕๕๘

วิทยาลัยเทคนิคสัตหีบ

ที่	ชื่อ - สกุล	ตำแหน่ง	ระดับ	วุฒิปริญญาตรี	วุฒิปริญญาโท	หน้าที่รับผิดชอบ
	แผนกวิชาช่างกลโรงงาน					
๑	นายชำนาญ คล้ายศรี	ครู	ค.ศ. ๒	คอ.บ.อุตสาหกรรม-เครื่องมือกล	คอ.ม.เครื่องมือกล	
๒	นายวรวิทย์ เกตุบรรลุ	ครู	ค.ศ. ๓	คอ.บ.วิศวกรรมเครื่องกล	กศ.ม.บริหารการศึกษา	
๓	ว่าที่ ร.ต.ชัยพลกษ วิชาะประสิทธิ์	ครู	ค.ศ. ๒	คอ.บ.อุตสาหกรรม-เครื่องมือกล		หัวหน้างานปกครอง จนท.งานปกครอง สาขาวิชาช่างกลโรงงาน จนท.งานกิจกรรมนักเรียนนักศึกษา(งานนักศึกษาวิชาทหาร)
๔	นายทัศนัย มีเฉลา	ครู	ค.ศ. ๓	คอ.บ.วิศวกรรมเครื่องกล	คอ.ม.วิศวกรรมเครื่องกล	
๕	นายมุกดี รุทการ	ครู	ค.ศ. ๓	คอ.บ.วิศวกรรมเครื่องกล		
๖	นายเอกชัย หมื่นใจกล้า	ครู	ค.ศ. ๓	ปทส.เครื่องมือกล	กศ.ม. เทคโนโลยีทางการศึกษา	ผู้ช่วยรองผู้อำนวยการ ฝ่ายวิชาการ หัวหน้าสาขาวิชาเทคนิคการผลิต
๗	นายบุญทวี ละอองศรี	ครู	ค.ศ. ๓	ปทส.เครื่องมือกล	คอ.ม.เครื่องมือกล	
๘	นายวีระพรรณ กระจับเงิน	ครู	ค.ศ. ๑	คอ.บ.เครื่องมือกล	วศ.ม.วิศวกรรมการผลิต	
๙	นายธวัชชัย รัตนะ	ครู	ค.ศ. ๒	ปทส.เครื่องมือกล		จนท.งานปกครอง สาขาวิชาเครื่องมือกลและซ่อมบำรุง จนท.งานโครงการพิเศษและบริการชุมชน
๑๐	นายเกรียงศักดิ์ พิมโคตร	ครู	ค.ศ. ๑	คอ.บ.เครื่องมือกล		
๑๑	นายสุพล หาญชนะ	ครู	-	คอ.บ.เครื่องมือกล		จนท.งานปกครอง สาขาวิชาเครื่องมือกลและซ่อมบำรุง
				กศ.ม.การบริหารการศึกษา		
๑๒	นายเทพรักษ์ สุกุลธรรม	ครู	ค.ศ. ๑	คอ.บ.อุตสาหกรรมเครื่องมือกล		

ข้อมูลข้าราชการครู ประจำปีการศึกษา ๒๕๕๘
วิทยาลัยเทคนิคสัตหีบ

ที่	ชื่อ - สกุล	ตำแหน่ง	ระดับ	วุฒิปริญญาตรี	วุฒิปริญญาโท	หน้าที่รับผิดชอบ
	แผนกวิชาช่างไฟฟ้ากำลัง					
๑	นายวัชร สุธมมา	ครู	ค.ศ. ๓	คอ.บ.ไฟฟ้า	คอ.ม.วิศวกรรมไฟฟ้า	หัวหน้าสาขาวิชาไฟฟ้ากำลัง
๒	นายเกียรติชัย สาริยะสุนทร	ครู	ค.ศ. ๒	อส.บ.อิเล็กทรอนิกส์	คอ.ม.วิศวกรรมไฟฟ้า	ผู้ช่วยรองผู้อำนวยการ ฝ่ายแผนงานและความร่วมมือ หัวหน้างานวิจัยฯ
๓	นายขวัญชัย สงวนพงษ์	ครู	ค.ศ. ๒	อส.บ.ไฟฟ้าอุตสาหกรรม	คอ.ม.หลักสูตรและการสอนอาชีวศึกษา	หัวหน้างานประกันคุณภาพและมาตรฐานการศึกษา
๔	นายประจวบ นากร	ครู	ค.ศ. ๒	ปทส.เทคนิคไฟฟ้ากำลัง	คอ.ม.ไฟฟ้ากำลัง	หัวหน้างานอาคารสถานที่
๕	นายสาธิต วรรณสุทธิ	ครู	ค.ศ. ๑	วศ.บ.ไฟฟ้ากำลัง	คอ.ม.หลักสูตรและการสอนอาชีวศึกษา	หัวหน้างานพัฒนาหลักสูตรการเรียนการสอน
๖	นายศุภชัย ถึงเจริญ	ครู	ค.ศ. ๑	วศ.บ.วิศวกรรมไฟฟ้ากำลัง	วศ.ม. วิศวกรรมไฟฟ้าและสารสนเทศ	หัวหน้างานทะเบียน
๗	นายเจษฎา รัตนปารการ	ครู	ค.ศ.๑	วศ.บ.วิศวกรรมไฟฟ้ากำลัง		จนท.งานพัฒนาหลักสูตรการเรียนการสอน
๘	นายตรีพงษ์ เลขมาศ	ครู	ค.ศ.๑	อส.บ.ไฟฟ้ากำลัง	ค.อ.ม.วิศวกรรมไฟฟ้า	จนท.งานโครงการพิเศษ
๙	นายเกียรติชัย เกตุแก้ว	ครู	ค.ศ. ๑	ปทส.ไฟฟ้ากำลัง	ค.อ.ม.วิศวกรรมไฟฟ้า	จนท.งานโครงการพิเศษ
	แผนกวิชาเครื่องมือวัด					
๑	นายธีระยุทธ นัยนุ่น	ครู	ค.ศ. ๓	อส.บ.เทคโนโลยีการวัดคุมฯ	วศ.ม.เทคโนโลยีการจัดการพลังงาน	หน.งานหลักสูตรพิเศษ
๒	นายบรรจง ศักดิ์วินิจล	ครู	ค.ศ. ๒	อส.บ.เทคโนโลยีการวัดคุมฯ		หัวหน้า แผนกเครื่องมือวัดและควบคุม
๓	นายไมตรี ชินศิริวัฒนา	ครู	ค.ศ. ๒	อส.บ.เทคโนโลยีการวัดคุมฯ	คอ.ม.ไฟฟ้า	
๔	นายไพโรจน์ ครองตน	ครู	ค.ศ. ๒	อส.บ.เทคโนโลยีการวัดคุมฯ	คอ.ม.ไฟฟ้า	จนท.งานศูนย์ข้อมูลสารสนเทศ
๕	นายสมบัติ อินอิน	ครู	ค.ศ. ๒	วศ.บ.เทคโนโลยีการวัดคุมฯ	คอ.ม.ไฟฟ้า	หัวหน้าสาขาวิชาเมคคาทรอนิกส์ จนท.งานปกครอง สาขาวิชาเครื่องมือวัดและเมคคาทรอนิกส์
๖	นายนพพร น้อยวัฒนกุล	ครู	ค.ศ. ๒	วศ.บ.วิศวกรรมการวัดคุมฯ	ค.อ.ม.หลักสูตรและการสอน	หัวหน้างานวัดผลและประเมินผล

ข้อมูลข้าราชการครู ประจำปีการศึกษา ๒๕๕๘
วิทยาลัยเทคนิคสัตหีบ

ที่	ชื่อ - สกุล	ตำแหน่ง	ระดับ	วุฒิปริญญาตรี	วุฒิปริญญาโท	หน้าที่รับผิดชอบ
	แผนกวิชาช่างอิเล็กทรอนิกส์					
๑	นายสุคนธ์ พุ่มศรี	ครู	ค.ศ. ๓	คอ.บ.อิเล็กทรอนิกส์สื่อสาร		
๒	นายพันธ์ศักดิ์ พลอินทร์	ครู	ค.ศ. ๓	กศ.บ.เทคโนโลยีทางการศึกษา		ผู้ช่วยรองผู้อำนวยการ ฝ่ายแผนกกิจการนักเรียนนักศึกษา
				ศษ.บ.การศึกษานอกโรงเรียน		หัวหน้างานโครงการพิเศษและบริการชุมชน
๓	นายมนตรี ปัญจพันธ์	ครู	ค.ศ. ๓	วท.บ.เทคโนโลยีอุตสาหกรรม		
				(เทคโนโลยีอิเล็กทรอนิกส์)		
๔	นายทองคำ แก้วสุข	ครู	ค.ศ. ๒	ปทส.ไฟฟ้าสื่อสาร	คอ.ม.ไฟฟ้า(อิเล็กทรอนิกส์)	หัวหน้าสาขาวิชาอิเล็กทรอนิกส์
๕	ว่าที่เรือตรีณัฐวุฒิ พ่วงพิทักษ์	ครู	ค.ศ. ๒	คอ.บ.วิศวกรรมโทรคมนาคม	คอ.ม.ไฟฟ้า(อิเล็กทรอนิกส์)	
๖	นางชลิดา สิ่งห่อ	ครู	ค.ศ. ๓	คอบ.วิศวกรรมโทรคมนาคม		
๗	นายชูสกุล พรหมมาศ	ครู	ค.ศ. ๑	วศ.บ วิศวกรรมอิเล็กทรอนิกส์	คอ.ม. วิศวกรรมไฟฟ้า(อิเล็กทรอนิกส์)	หัวหน้างานสิ่งประดิษฐ์
	แผนกวิชาเทคโนโลยีสารสนเทศ					
๑	นางสายชล สุขนิ่ม	ครู	ค.ศ. ๓	คบ.คอมพิวเตอร์ศึกษา	วท.บ.เทคโนโลยีอินเทอร์เน็ตและสารสนเทศ	หัวหน้าสาขาวิชาเทคโนโลยีสารสนเทศ
						จนท.งานปกครองสาขาวิชาเทคโนโลยีสารสนเทศ
๒	นายปพนพัทธ์ พิมพ์คต	ครู	ค.ศ. ๒	ปทส.ไฟฟ้าสื่อสาร	วท.บ.เทคโนโลยีอินเทอร์เน็ตและสารสนเทศ	หัวหน้างานสื่อการเรียนการสอน
๓	นางกฤตมาณัฐ ผ่องศรี	ครู	ค.ศ. ๒	ปทส.ไฟฟ้าสื่อสาร	คอ.ม.คอมพิวเตอร์และเทคโนโลยีสารสนเทศ	หัวหน้างานศูนย์ข้อมูลสารสนเทศ
						จนท.งานสื่อการเรียนการสอน
	แผนกวิชาคอมพิวเตอร์ธุรกิจ					
๑	นายคมสรณ์ ภูทอง	ครู	ค.ศ. ๒	วท.บ.เทคโนโลยีอินเทอร์เน็ตและสารสนเทศ	ค.อ.ม.เทคโนโลยีคอมพิวเตอร์	หัวหน้าสาขาวิชาคอมพิวเตอร์ธุรกิจ
						หัวหน้าแผนงานและงบประมาณฯ
๒	นางณัฐนันท์ ภิญญศิริ	ครู	ค.ศ. ๒	บธ.บ.คอมพิวเตอร์ธุรกิจ,ป.บัณฑิต	วท.ม.การจัดการงานคอมพิวเตอร์	

ข้อมูลข้าราชการครู ประจำปีการศึกษา ๒๕๕๘
วิทยาลัยเทคนิคสัตหีบ

ที่	ชื่อ - สกุล	ตำแหน่ง	ระดับ	วุฒิปริญญาตรี	วุฒิปริญญาโท	หน้าที่รับผิดชอบ
๓	นางสาวธนาภรณ์ ทวีสุข	ครู	ค.ศ.๑	ค.บ.นวัตกรรมและคอมพิวเตอร์ศึกษา		จนท.งานกิจกรรม จนท.งานศูนย์ข้อมูลสารสนเทศ
๔	นางสจี พรหมมาศ	ครู	ค.ศ.๑	ค.บ. คอมพิวเตอร์	ค.ม. วิศวกรรมไฟฟ้าสื่อสาร	หัวหน้าสาขาวิชาเทคโนโลยีพื้นฐาน จนท.งานศูนย์ข้อมูลสารสนเทศ
	แผนกวิชาช่างเขียนแบบเครื่องกล					
๑	นางสมหมาย ชินศิริวัฒนา	ครู	ค.ศ. ๒	ค.บ.เครื่องกล		จนท.งานปกครองสาขาวิชาเขียนแบบเครื่องกล
๒	นางรุ่งทิพา สาริยะสุนทร	ครู	ค.ศ. ๓	วท.บ.เทคโนโลยีอุตสาหกรรม	ค.ม.เครื่องกล	หัวหน้าสาขาวิชาเขียนแบบเครื่องกล
๓	นายอนุชัย เอี่ยมแก้ว	ครู	ค.ศ. ๑	ปทส.เครื่องมือกล	ค.ม.เครื่องกล	หัวหน้างานแนะแนวอาชีพและการจัดหางาน จนท.งานกิจกรรมนักเรียนนักศึกษา (อชท.) จนท.งานปกครอง สาขาวิชาเขียนแบบเครื่องกล
	ข้าราชการพลเรือน					
๑	นางธนัชพร เมฆศิริภาพงศ์	จพน.การเงินฯ	ชำนาญงาน	บธ.บ การบัญชี	บธ.ม. การบัญชี	หัวหน้า.งานการเงิน
๒	นางชุลีพร รุทการ	จพน.ธุรการ	ชำนาญงาน	ปวช.เลขานุการ		จนท.งานทะเบียน
๓	นางพรรณเพ็ญ ชังเภา	เจ้าพนักงาน	ปฏิบัติงาน	ศส.บ.การจัดการทั่วไป(การบริหาร- ทรัพยากรมนุษย์)	ศส.ม.การบริหารการศึกษา	เจ้าหน้าที่งานพัสดุ
	พนักงานราชการ (สอน)					
๑	นายนพรัตน์ รุ่งเรืองจินดา	ครู	พนักงานราชการ	ค.บ.โทรคมนาคม		จนท.งานประชาสัมพันธ์
๒	นายทักษิณ พ่วงพี	ครู	พนักงานราชการ	วท.บ.เทคโนโลยีไฟฟ้าอุตสาหกรรม ป.บัณฑิต		
๓	นางสาวผ่องเพ็ญ ศรีสุวรรณ	ครู	พนักงานราชการ	บธ.บ การจัดการการท่องเที่ยวและการโรงแรม		จนท.งานพัสดุ

ข้อมูลครูจ้างสอน ประจำปีการศึกษา ๒๕๕๘
วิทยาลัยเทคนิคสตั๊ทึบ

ที่	ชื่อ - สกุล	วุฒิปริญญาตรี	วุฒิปริญญาโท	หน้าที่รับผิดชอบ
แผนกวิชาช่างไฟฟ้ากำลัง				
๑	นางสุภาภรณ์ดา สายคำวงศ์	คอ.บ. วิศวกรรมไฟฟ้า	คอ.ม. วิศวกรรมไฟฟ้า	จนท.งานวัดผลและประเมินผล
๒	นายอาทิตย์ ศิลาอาสน์	วท.บ. เทคโนโลยีไฟฟ้า,ป.บัณฑิต	วศ.ม.วิศวกรรมอุตสาหการ	
๓	นายปรัชญา สุขนั่ม	กศ.บ. เทคโนโลยีการศึกษา	วศ.ม.เทคโนโลยีพลังงาน	
๔	นายณรงค์ ศรีหาธาตุ	คอ.บ. วิศวกรรมไฟฟ้า	คอ.ม. วิศวกรรมไฟฟ้า	จนท.งานอาคารสถานที่
๕	นายภัทรพล สุกั๊บ	คอ.บ. วิศวกรรมไฟฟ้า		
๖	นายชัชวุฒิ นราศรี	วศ.บ.วิศวกรรมไฟฟ้า		
๗	นายอนูวรรต สาริพันธ์	คอ.บ. วิศวกรรมไฟฟ้า		
แผนกวิชาช่างอิเล็กทรอนิกส์				
๑	นายถิรวุฒิ ธรรมเจริญ	อส.บ. เทคโนโลยีอิเล็กทรอนิกส์	คอ.ม. วิศวกรรมอิเล็กทรอนิกส์	
๒	นางสาวภัสสร ชัซวาล	คอ.บ. วิศวกรรมโทรคมนาคม	คอ.ม. วิศวกรรมไฟฟ้า(อิเล็กทรอนิกส์)	จนท.งานสื่อการเรียนการสอน จนท.งานประชาสัมพันธ์
๓	นายวิรัตน์ เจริญสุข	คอ.บ. วิศวกรรมอิเล็กทรอนิกส์		จนท.งานสื่อการเรียนการสอน
๔	นายวิระพล ดำเนินพาณิชย์	คอ.บ. วิศวกรรมอิเล็กทรอนิกส์และโทรคมนาคม		ครูที่ปรึกษาชมรมวิชาชีพอิเล็กทรอนิกส์
๕	นายพีรพงษ์ หงษ์ไต้	คอ.บ. วิศวกรรมอิเล็กทรอนิกส์		
๖	นายณรนต์ สาธร	วศ.บ. อิเล็กทรอนิกส์		

ข้อมูลครูจ้างสอน ประจำปีการศึกษา ๒๕๕๘
วิทยาลัยเทคนิคสัทหีบ

ที่	ชื่อ - สกุล	วุฒิปริญญาตรี	วุฒิปริญญาโท	หน้าที่รับผิดชอบ
	แผนกวิชาการบัญชี			
๑	นางสาวเตือนใจ ภักดีลั่น	บธ.บ. การบัญชี		ครูที่ปรึกษาชมรมวิชาชีพการบัญชี
๒	นางพัสดุดา เรืองวัฒนานนท์	ศศ.บ.การบัญชี,ประกาศนียบัตรวิชาชีพครู		
	แผนกวิชาการโรงแรมและการท่องเที่ยว			
๑	นายปิติกัณฑ์ ศรีคำภา	บธ.บ. การจัดการอุตสาหกรรมบริการ		
		ท่องเที่ยวและการโรงแรม		
๒	นางสาวปวีณา ขาติมนตรี	วท.บ. อุตสาหกรรมอาหาและบริการ		
	แผนกวิชาคอมพิวเตอร์ธุรกิจ			
๑	นายประชิต รัตนพลแสน	บธ.บ. คอมพิวเตอร์ธุรกิจ		จนท.งานสื่อการเรียนการสอน
				จนท.งานศูนย์ข้อมูลสารสนเทศ
๒	นายณภสินธุ์ ธาณี	คบ.คอมพิวเตอร์ศึกษา		
	แผนกวิชาเทคโนโลยีสารสนเทศ			
๑	นางสาวอุมาพร สอนนุช	ศษ.บ. คอมพิวเตอร์ศึกษา		ครูที่ปรึกษาชมรมวิชาชีพเทคโนโลยีสารสนเทศ
๒	นายณัฐพล ชมอินทร์	บธ.บ. คอมพิวเตอร์ธุรกิจ		จนท.งานศูนย์ข้อมูลสารสนเทศ
๓	นายอภิชาติ สมเชื้อ	คอ.บ. วิศวกรรมคอมพิวเตอร์		
๔	นายนรเศรษฐ์ ศิริไพล์	คอ.บ. วิศวกรรมคอมพิวเตอร์		จนท.งานประชาสัมพันธ์

ข้อมูลครูจ้างสอน ประจำปีการศึกษา ๒๕๕๘
วิทยาลัยเทคนิคสัททีบ

ที่	ชื่อ - สกุล	วุฒิปริญญาตรี	วุฒิปริญญาโท	หน้าที่รับผิดชอบ
	แผนกวิชาเทคนิคพื้นฐาน			
๑	นายนพพล เพ็ญงู	วท.บ.เทคโนโลยีอุตสาหกรรม,ป.วิชาชีพครู		ผู้ช่วยหน.งานกิจกรรม
๒	นายนพพล สุภารักษ์	ทล.บ.เทคโนโลยีการผลิต		จนท.งานพัสดุ
	แผนกวิชาช่างยนต์			
๑	พิทยา ภูปลื้ม	วท.บ. เกษตรกลวิธาน		จนท.งานปกครอง
๒	นางสาววารภรณ์ อักโขวงศ์	คอ.บ. เทคโนโลยีเครื่องกล	คอ.ม. วิศวกรรมเครื่องกล	
๓	นายจิรทัศน์ บุญนอม	คอ.บ. วิศวกรรมเครื่องกล		
	แผนกวิชาช่างเชื่อมโลหะ			
๒	นายทัศนัย สมบุญโต	คอ.บ. วิศวกรรมอุตสาหกรรม		ผู้ช่วยหน.งานหลักสูตรฯ
				ที่ปรึกษาชมรมวิชาชีพช่างเชื่อม
๓	นายปฏิวัฒน์ อรรถนถ	อส.บ. เทคโนโลยีงานเชื่อม		จนท.งานอาคารสถานที่
	แผนกวิชาช่างเขียนแบบ			
๑	นายคณศ เขียวชาญ	คอ.บ. คุรุศาสตร์อุตสาหกรรม		จนท.งานแนะแนวอาชีพและการจัดหางาน
๒	นางสาวสิรินทร มูลสวัสดิ์	บธ.บ. การจัดการอุตสาหกรรม		ครูที่ปรึกษาชมรมวิชาชีพเขียนแบบ
				จนท.งานครูที่ปรึกษา

ข้อมูลครูจ้างสอน ประจำปีการศึกษา ๒๕๕๘
วิทยาลัยเทคนิคสตั๊ดทึบ

ที่	ชื่อ - สกุล	วุฒิปริญญาตรี	วุฒิปริญญาโท	หน้าที่รับผิดชอบ
	แผนกวิชาสามัญสัมพันธ์			
๑	นางสาวเกศินี รัตนรัก	ค.บ. ภาษาอังกฤษ		จนท.งานการเงิน
๒	นางสาวณัฐกฤตา สีทิม	ค.บ. ภาษาอังกฤษ		เจ้าหน้าที่งานกิจกรรมฯ
๓	นายสาครินทร์ สุขสม	วท.บ. ฟิสิกส์	วท.ม. ฟิสิกส์	
๔	นางสาวระพีพร ครจจอหอ	ค.บ. ภาษาอังกฤษ		
๕	นางสาวพิมลมาศ เกตุฉาย	ศศ.บ.ภาษาอังกฤษธุรกิจ,ป.บัณฑิต	ศศ.ม.ภาษาอังกฤษเพื่อการสื่อสาร	
๖	นายพงษ์พัฒน์ ยมจินดา	ค.บ. ภาษาอังกฤษ		
๗	นางสาววิภาดา ชัยปัญญา	ค.บ. ภาษาอังกฤษ		
๘	นางสาวทศวรรณ พุฒอิน	ค.บ. วิทยาศาสตร์ (ฟิสิกส์)		
๙	นางสาวพรนภา อินหลี	ค.บ. สังคมศึกษา		
๑๐	นายชาญณรงค์ ทองจันทร์	กศ.บ. สังคมศึกษา		
๑๑	นายรังสี ศิริไพล์	กศ.บ. ภาษาอังกฤษ		
	แผนกวิชาช่างกลโรงงาน			
๑	นายสมภพ สุขกี้	วศ.บ วิศวกรรมอาหาร,ป.บัณฑิต		ผู้ช่วยหน.งานหลักสูตร
๒	นางสาวนันทิยา อุ่ทอง	ค.บ. วิศวกรรมอุตสาหกรรม		
๓	นายสมเกียรติ สมพอง	ค.บ. วิศวกรรมอุตสาหกรรม		ครูที่ปรึกษาชมรมวิชาชีพช่างกลฯ

ข้อมูลครูจ้างสอน ประจำปีการศึกษา ๒๕๕๘
วิทยาลัยเทคนิคสัทหีบ

ที่	ชื่อ - สกุล	วุฒิปริญญาตรี	วุฒิปริญญาโท	หน้าที่รับผิดชอบ
๔	นายปารเมษฐ์ เสงยศมาก	ค.บ. วิศวกรรมอุตสาหกรรม		
๕	นายพิษณุ นันทิ	ค.อ.บ. อุตสาหกรรม		
	แผนกวิชาช่างเครื่องมือวัดฯ			
๑	นายวรพล วัชรพาณิชย์	ค.บ. วิศวกรรมอิเล็กทรอนิกส์และโทรคมนาคม		
๒	นายกิตติวัชร ศรีนวล	ค.บ. วิศวกรรมอิเล็กทรอนิกส์		จนท.งานบริหารงานทั่วไป
๓	นายอริวัฒน์ เห็นชอบดี	วศ.บ. ไฟฟ้ากำลัง		

ข้อมูลลูกจ้างประจำ ปีการศึกษา ๒๕๕๗

วิทยาลัยเทคนิคสตั๊ดทึบ

ที่	ชื่อ - สกุล	วุฒิการศึกษา	ตำแหน่ง
๑	นายสมิง กลิ่นหอม	ป.๔	นักการภารโรง
๒	นางวิลาวัลย์ วรประสพ	ม.๓	พนักงานพิมพ์ดีดชั้น ๑
๓	นายวิจิต พันธุ์เปี่ยม	ม.๖	ยามรักษาความปลอดภัย
๔	นายสมชาย คล้ายยิ่ง	ป.๔	พนักงานขับรถ

ข้อมูลลูกจ้างชั่วคราว ประจำปีการศึกษา ๒๕๕๘
วิทยาลัยเทคนิคสตั๊ทท์

ที่	ชื่อ-สกุล	วุฒิการศึกษา		หน้าที่
		ปวส.	ปริญญาตรี	
๑	นางศิริอัมพร พลอินทร์	ปวส.คอมพิวเตอร์ธุรกิจ		จนท.งานประชาสัมพันธ์
๒	นางพิมพ์ลดา เรืองสุทธิ		บธ.บ.การจัดการทั่วไป	จนท.งานการเงิน
๓	นางสุพรรณิ รักษาแก้ว	ปวส.การตลาด		จนท.งานการเงิน
๔	นางสาวนุสรุา ทองมา	ปวส.การบัญชี		จนท.งานการเงิน
๕	นางธนิดา ยอดแก้ว		บธ.บ.การเงินและการธนาคาร	จนท.งานบัญชี
๖	นางสาวชญัญญา นุช สุตพุ่ม		บธ.บ.การจัดการทรัพยากรมนุษย์	จนท.งานบัญชี
๗	นางลีลาวรรณ เกตุแก้ว		ศศ.บ.การพัฒนาชุมชน	จนท.งานพัสดุ
๘	นางสาวศศิวิมล มนต์ยา	ปวส.คอมพิวเตอร์ธุรกิจ		จนท.งานพัสดุ
๙	นางสาววินิชา บุญราช		ศษ.บ.วิทยาศาสตร์การกีฬา	จนท.งานพัสดุ
๑๐	นางสาวนฤมล ปัญญาสิทธิ์		ศศ.บ.การจัดการทั่วไป	จนท.งานสารบรรณ
๑๑	นางสาวละมุล นาก		บธ.บ.การตลาด	จนท.งานสารบรรณ
๑๒	นางสาวรัตติกาล ศรีกิ่งพาน		บธ.บ.การจัดการทั่วไป	จนท.งานทะเบียน
๑๓	นางสาวจตุติดา พูลเพิ่ม		บธ.บ.การบัญชี	จนท.งานทะเบียน
๑๔	นางสาวพิไลพร ทินสี	ปวส.คอมพิวเตอร์ธุรกิจ		จนท.งานทะเบียน
๑๕	นางสาวกรรณิการ์ บิ๊กขุนทด		บธ.บ.คอมพิวเตอร์ธุรกิจ	จนท.งานครูที่ปรึกษา
๑๖	นางสาวยุพารณณ์ ฤทธิเรืองรุ่ง		บธ.บ.คอมพิวเตอร์ธุรกิจ	จนท.งานกิจกรรมนักเรียน นักศึกษา
๑๗	นางสาวจุริมาศ ปิ่นแก้ว		ศศ.บ.การจัดการทั่วไป (บัญชี)	จนท.งานวัดผล
๑๘	นางสาวสุพรรณิ แจ่มสว่าง		บธ.บ.การจัดการทั่วไป	จนท.งานหลักสูตรการเรียนการสอน
๑๙	นางสาวสมพร วรรณสวัสดิ์		ศศ.บ.การบริหารทรัพยากรมนุษย์	จนท.งานประกันคุณภาพ
๒๐	นางสาวสาวิตรี สายวิเศษ		ร.บ.รัฐศาสตร์บัณฑิต	จนท.งานวิทยบริการและห้องสมุด
๒๑	นางสาวชุตติมา วงษ์รัตน์	ปวส.การชาย		จนท.งานวิทยบริการและห้องสมุด
๒๒	นางสาวแคทลียา สุตหนูน	ปวส.คอมพิวเตอร์ธุรกิจ		จนท.งานวิทยบริการและห้องสมุด
๒๓	นางสาวมฤดี มรรคผล	ปวส.คอมพิวเตอร์ธุรกิจ		จนท.งานวิทยบริการและห้องสมุด
๒๔	นางสาวมณฑิรา สาลีกุล		อนุปริญญาการจัดการทั่วไป	จนท.งานสวัสดิการ
๒๕	นางสาวอุบลรัตน์ ไสสอน	ปวส.คอมพิวเตอร์ธุรกิจ		จนท.งานปกครอง
๒๖	นางสาวศิรินันท์ บัวแก้ว		บธ.บ.การจัดการทั่วไป	จนท.งานศูนย์ข้อมูลสารสนเทศ
๒๗	นายภูซงค์ ท้าวภูษณงค์	ปวส.เทคโนโลยีสารสนเทศและการสื่อสาร		จนท.งานศูนย์ข้อมูลสารสนเทศ
๒๘	นางสาวพรนภา สังข์ภรณ์		บธ.บ.การบัญชี	จนท.ศูนย์บ่มเพาะ การค้าฯ
๒๙	นางสาวนภภัทร ศรีประเสริฐ		บธ.บ.บริหารธุรกิจ	จนท.งานทวิภาคี
๓๐	นางสาวโสภา แบบอย่าง		บธ.บ.การจัดการท่องเที่ยวและการโรงแรม	จนท.งานโครงการพิเศษฯ
๓๑	นางสาวดารณี ดินตะปุระ	ปวส.คอมพิวเตอร์ธุรกิจ		จนท.งานบุคลากร
๓๒	นางสาวปานวาด พูลสวัสดิ์		บธ.บ.คอมพิวเตอร์ธุรกิจ	จนท.งานแนะแนว
๓๓	นางอนุธิดา ทองพรวน		วศ.บ.วิศวกรรมเกษตร	จนท.งานแผนและงบประมาณ
๓๔	นายวินัส หมั่นจันทร์	ปวส. ช่างยนต์		พนักงานขับรถยนต์
๓๕	นายพรเทพ พึ่งแสง	มัธยมศึกษาปีที่ ๖		พนักงานขับรถยนต์
๓๖	ประเสริฐ อาษาสนา	มัธยมศึกษาตอนปลาย		พนักงานขับรถยนต์
๓๗	นางนงคราญ หมั่นจันทร์	มัธยมศึกษาปีที่ ๖		แม่บ้าน
๓๘	นางสาวประหยัด บุตรงาม	ประถมศึกษาปีที่ ๖		แม่บ้าน

ข้อมูลลูกจ้างชั่วคราว ประจำปีการศึกษา ๒๕๕๘
วิทยาลัยเทคนิคสตัทท์

ที่	ชื่อ-สกุล	วุฒิการศึกษา		หน้าที่
		ปวส.	ปริญญาตรี	
๓๙	นางบุญจิรา กาญจนขจรกุล	ประถมศึกษาปีที่ ๖		แม่บ้าน
๔๐	นางบุญยีน พรหมมา	ประถมศึกษาปีที่ ๔		แม่บ้าน
๔๑	นายเจน ครุฑวิเศษ	ประถมศึกษาปีที่ ๖		นักการภารโรง
๔๒	นายสมจิตร ครุฑวิเศษ	ประถมศึกษาปีที่ ๖		นักการภารโรง
๔๓	นายสาทิพย์ งามประดิษฐ์	ประถมศึกษาปีที่ ๖		นักการภารโรง
๔๔	นายอุเทน ดิจจริง	ประถมศึกษาปีที่ ๖		นักการภารโรง
๔๕	นายประหยัด พรหมมา	ประถมศึกษาปีที่ ๔		นักการภารโรง
๔๖	นายบุญรอด คล้ามทุ่ง	ประถมศึกษาปีที่ ๕		นักการภารโรง
๔๗	นายปฏิภาณ ก้นปู	มัธยมศึกษาปีที่ ๖		นักการภารโรง

ส่วนที่ ๓ ข้อมูลหลักสูตรระดับการศึกษา
และสาขาที่เปิดสอน

หลักสูตรระดับการศึกษาและสาขาที่เปิดสอน ประจำปีการศึกษา ๒๕๕๘

หลักสูตรระดับประกาศนียบัตรวิชาชีพ (ปวช.)

ประเภทวิชาช่างอุตสาหกรรม ๙ สาขาวิชา ดังนี้

๑. สาขาวิชาช่างยนต์
 - ๑.๑ สาขางานยานยนต์
 - ๑.๒ สาขางานเครื่องกลอุตสาหกรรม
๒. สาขาวิชาช่างกลโรงงาน
 - ๒.๑ สาขางานเครื่องมือกล
 - ๒.๒ สาขางานผลิตชิ้นส่วนยานยนต์
๓. สาขาวิชาช่างเชื่อมโลหะ
 - ๓.๑ สาขางานโครงสร้าง
 - ๓.๒ สาขางานผลิตภัณฑ์
๔. สาขาวิชาช่างไฟฟ้ากำลัง
 - ๔.๑ สาขางานไฟฟ้ากำลัง
๕. สาขาวิชาช่างอิเล็กทรอนิกส์
 - ๕.๑ สาขางานอิเล็กทรอนิกส์
๖. สาขาวิชาช่างก่อสร้าง
 - ๖.๑ สาขางานก่อสร้าง
๗. สาขาวิชาช่างเขียนแบบเครื่องกล
 - ๗.๑ สาขางานเขียนแบบเครื่องกล
๘. สาขาวิชาเมคคาทรอนิกส์
 - ๘.๑ สาขางานเมคคาทรอนิกส์
๙. สาขาวิชาเทคนิคคอมพิวเตอร์
 - ๙.๑ สาขางานเทคนิคคอมพิวเตอร์

ประเภทวิชาพาณิชยกรรม ๒ สาขาวิชา ดังนี้

๑. สาขาวิชาการบัญชี
 - ๑.๑ สาขางานการบัญชี
๒. สาขาวิชาคอมพิวเตอร์ธุรกิจ
 - ๒.๑ สาขางานคอมพิวเตอร์ธุรกิจ

ประเภทวิชาอุตสาหกรรมท่องเที่ยว ๒ สาขาวิชา ดังนี้

๑. สาขาวิชาการโรงแรม
 - ๑.๑ สาขาวิชาการโรงแรม
 - ๑.๒ สาขาวิชาการโรงแรม (ทวิภาคี)
๒. สาขาวิชาการท่องเที่ยว
 - ๒.๑ สาขาวิชาการท่องเที่ยว

ประเภทวิชาเทคโนโลยีสารสนเทศ ๑ สาขาวิชา ดังนี้

๑. สาขาวิชาเทคโนโลยีสารสนเทศ
 - ๑.๑ สาขาวิชาเทคโนโลยีสารสนเทศ

หลักสูตรระดับประกาศนียบัตรวิชาชีพชั้นสูง (ปวส.)

ประเภทวิชาช่างอุตสาหกรรม ๑๐ สาขาวิชา ดังนี้

๑. สาขาวิชาเครื่องกล
 ๑. สาขางานเทคนิคยานยนต์
 ๒. สาขางานเทคนิคเครื่องกลอุตสาหกรรม
 ๓. สาขางานเทคนิคเครื่องกลเกษตร
 ๔. สาขางานเทคนิคเครื่องกลเรือ
๒. สาขาวิชาเทคนิคการผลิต
 ๑. สาขางานเครื่องมือกล
 ๒. สาขางานแม่พิมพ์โลหะ
 ๓. สาขางานแม่พิมพ์พลาสติก
 ๔. สาขางานแม่พิมพ์พลาสติก (ทวิภาคี)
 ๕. สาขางานเครื่องมือกล (ม.๖)
๓. สาขาวิชาเทคนิคโลหะ
 - ๓.๑ สาขางานเทคนิคการเชื่อมอุตสาหกรรม
 - ๓.๒ สาขางานเทคนิคการเชื่อมโลหะ
 - ๓.๓ สาขางานเทคนิคการเชื่อมโลหะ (ม.๖)
๔. สาขาวิชาไฟฟ้ากำลัง
 - ๔.๑ สาขางานติดตั้งไฟฟ้า
 - ๔.๒ สาขางานเครื่องกลไฟฟ้า
 - ๔.๓ สาขางานเครื่องกลไฟฟ้า (ม.๖)
 - ๔.๔ สาขางานเครื่องมือวัดอุตสาหกรรม (ทวิภาคี)
๕. สาขาวิชาอิเล็กทรอนิกส์
 - ๕.๑ สาขางานเทคนิคคอมพิวเตอร์
 - ๕.๒ สาขางานอิเล็กทรอนิกส์อุตสาหกรรม
 - ๕.๓ สาขางานระบบเสียงและภาพ
 - ๕.๔ สาขางานเทคนิคคอมพิวเตอร์ (ม.๖)
๖. สาขาวิชาการก่อสร้าง
 - ๖.๑ สาขางานเทคนิคก่อสร้าง
๗. สาขาวิชาเขียนแบบเครื่องกล
 - ๗.๑ สาขางานออกแบบและเขียนแบบการผลิต
๘. สาขาวิชาเครื่องมือวัดและควบคุม
 - ๘.๑ สาขางานเทคโนโลยีการวัดและควบคุม
 - ๘.๒ สาขางานเทคโนโลยีการวัดและควบคุม (ม.๖)
๙. สาขาวิชาเมคคาทรอนิกส์
 - ๙.๑ สาขางานเมคคาทรอนิกส์

๑๐. สาขาวิชาเทคโนโลยีคอมพิวเตอร์

๑๐.๑ สาขางานระบบเครือข่ายและสารสนเทศ

ประเภทวิชาพาณิชยกรรม ๒ สาขาวิชา ดังนี้

๑. สาขาวิชาการบัญชี

๑.๑ สาขางานการบัญชี

๑.๒ สาขางานการบัญชี (ม.๖)

๒. สาขาวิชาคอมพิวเตอร์ธุรกิจ

๒.๑ สาขางานคอมพิวเตอร์ธุรกิจ

๒.๒ สาขางานคอมพิวเตอร์ธุรกิจ (ม.๖)

ประเภทวิชาอุตสาหกรรมท่องเที่ยว ๒ สาขาวิชา ดังนี้

๑. สาขาวิชาการโรงแรมและบริการ

๑.๑ สาขางานบริการส่วนหน้าโรงแรม (ทวิภาคี)

๑.๒ สาขางานแม่บ้านโรงแรม (ทวิภาคี)

๑.๓ สาขางานบริการอาหารและเครื่องดื่ม (ทวิภาคี)

๑.๔ สาขางานครัวโรงแรม (ทวิภาคี)

๒. สาขาวิชาการจัดการธุรกิจท่องเที่ยว

๒.๑ สาขางานมัคคุเทศก์ทั่วไป

ประเภทวิชาเทคโนโลยีสารสนเทศและการสื่อสาร ๑ สาขาวิชา ดังนี้

๑. สาขาวิชาเทคโนโลยีสารสนเทศ

๑.๑ สาขางานเทคโนโลยีสารสนเทศ

ส่วนที่ ๔ ข้อมูลนักเรียน นักศึกษา

วิทยาลัยเทคนิคสัททีบ
สรุปจำนวนนักเรียนนักศึกษา ประจำปีการศึกษา ๒๕๕๘

	ชาย	หญิง	รวม
ปวช.๑	๘๗๐	๓๗๙	๑,๒๔๙
ปวช.๒	๖๑๕	๒๖๕	๘๘๐
ปวช.๓	๖๐๑	๒๕๕	๘๕๖
ปวส.๑	๖๗๓	๒๓๓	๙๐๖
ปวส.๒	๔๗๕	๑๘๑	๖๕๖
รวมทั้งหมด	๓,๒๓๔	๑,๓๑๓	๔,๕๔๗

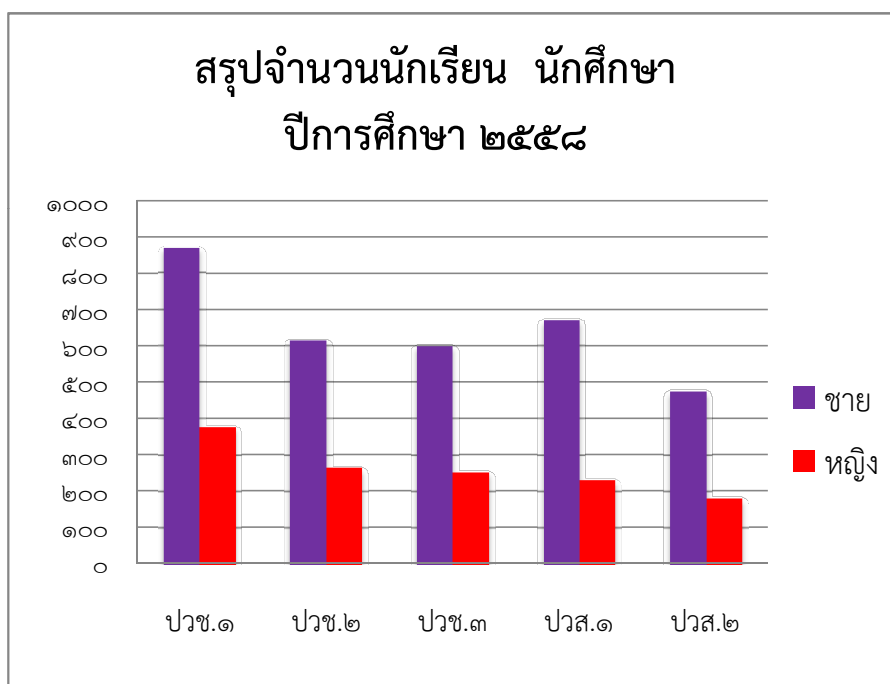

**หมายเหตุ ข้อมูลนี้ไม่รวมนักเรียน นักศึกษาตกรุ่น

งานทะเบียน
ข้อมูล ณ วันที่ ๑๒ มิถุนายน ๒๕๕๘

วิทยาลัยเทคนิคสตั๊ดทึบ

ตารางจำนวนนักศึกษาระดับชั้นประกาศนียบัตรวิชาชีพ (ปวช.) ประจำปีภาคเรียนที่ ๑ ปีการศึกษา ๒๕๕๘

สาขาวิชา / สาขางาน	ปวช.๑			ปวช.๒			ปวช.๓			รวมทั้งสิ้น
	ช	ญ	รวม	ช	ญ	รวม	ช	ญ	รวม	
ประเภทวิชาช่างอุตสาหกรรม										
สาขาวิชาช่างยนต์										
- สาขางานยานยนต์	๑๖๐	๔	๑๖๔	๖๖	๑	๖๗	๕๗	๑	๕๘	๒๘๙
- สาขางานเครื่องกลอุตสาหกรรม	๐	๐	๐	๓๒	๐	๓๒	๒๗	๒	๒๙	๖๑
- สาขางานเครื่องกลเกษตร	๐	๐	๐	๐	๐	๐	๒๓	๐	๒๓	๒๓
สาขาวิชาช่างกลโรงงาน										
- สาขางานเครื่องมือกล	๑๔๖	๑๗	๑๖๓	๑๑๗	๓	๑๒๐	๑๐๙	๑๓	๑๒๒	๔๐๕
- สาขางานผลิตชิ้นส่วนยานยนต์	๓๐	๑	๓๑	๒๖	๒	๒๘	๐	๐	๐	๕๙
สาขาวิชาช่างเชื่อมโลหะ										
- สาขางานเชื่อมโลหะ	๒๑	๑	๒๒	๐	๐	๐	๐	๐	๐	๒๒
- สาขางานโครงสร้าง	๒๐	๐	๒๐	๑๙	๐	๑๙	๓๙	๓	๔๒	๘๑
สาขาวิชาช่างไฟฟ้ากำลัง										
- สาขางานไฟฟ้ากำลัง	๑๔๓	๑๓	๑๕๖	๑๑๕	๖	๑๒๑	๘๔	๔	๘๘	๓๖๕
- สาขางานเทคนิคคอมพิวเตอร์	๐	๐	๐	๐	๐	๐	๖๔	๕	๖๙	๖๙
สาขาวิชาช่างอิเล็กทรอนิกส์										
- สาขางานอิเล็กทรอนิกส์	๑๐๑	๑๕	๑๑๖	๘๓	๑๔	๙๗	๗๖	๙	๘๕	๒๙๘
สาขาวิชาช่างก่อสร้าง										
- สาขางานก่อสร้าง	๔๓	๒๕	๖๘	๒๓	๑๒	๓๕	๒๖	๑๔	๔๐	๑๔๓
สาขาวิชาเขียนแบบเครื่องกล										
- สาขางานเขียนแบบเครื่องกล	๓๗	๔๐	๗๗	๑๕	๑๔	๒๙	๒๖	๒๘	๕๔	๑๖๐
สาขาวิชาเมคคาทรอนิกส์										
- สาขางานเมคคาทรอนิกส์	๕๕	๑๗	๗๒	๒๕	๕	๓๐	๓๓	๘	๔๑	๑๔๓
สาขาวิชาเทคนิคคอมพิวเตอร์										
- สาขางานเทคนิคคอมพิวเตอร์	๓๔	๖	๔๐	๐	๐	๐	๐	๐	๐	๔๐
รวมประเภทวิชาช่างอุตสาหกรรม	๗๙๐	๑๓๙	๙๒๙	๕๒๑	๕๗	๕๗๘	๕๖๔	๘๗	๖๕๑	๒,๑๕๘
ประเภทวิชาพาณิชยกรรม										
สาขาวิชาการบัญชี										
- สาขางานบัญชี	๕	๗๐	๗๕	๒	๕๙	๖๑	๓	๕๒	๕๕	๑๙๑

วิทยาลัยเทคนิคสตั๊ดทึบ

ตารางจำนวนนักศึกษาระดับชั้นประกาศนียบัตรวิชาชีพ (ปวช.) ประจำปีภาคเรียนที่ ๑ ปีการศึกษา ๒๕๕๘

สาขาวิชา / สาขางาน	ปวช.๑			ปวช.๒			ปวช.๓			รวมทั้งสิ้น
	ช	ญ	รวม	ช	ญ	รวม	ช	ญ	รวม	
สาขาวิชาคอมพิวเตอร์ธุรกิจ										
- สาขางานคอมพิวเตอร์ธุรกิจ	๒๔	๔๓	๖๗	๒๖	๔๑	๖๗	๑๗	๔๖	๖๓	๑๙๗
รวมประเภทวิชาพาณิชยกรรม	๒๙	๑๑๓	๑๔๒	๒๘	๑๐๐	๑๒๘	๒๐	๙๘	๑๑๘	๓๘๘
ประเภทวิชาอุตสาหกรรมการท่องเที่ยว										
สาขาวิชาการโรงแรม										
- สาขางานการโรงแรม	๑๕	๖๓	๗๘	๑๑	๔๖	๕๗	๖	๓๕	๔๑	๑๗๖
- สาขางานการโรงแรม (ทวิภาคี)	๑๐	๒๐	๓๐	๘	๑๕	๒๓	๘	๑๑	๑๙	๗๒
สาขาวิชาการท่องเที่ยว										
- สาขางานการท่องเที่ยว	๑	๓๑	๓๒	๕	๒๐	๒๕	๓	๒๔	๒๗	๘๔
รวมประเภทวิชาอุตสาหกรรมการท่องเที่ยว	๒๖	๑๑๔	๑๔๐	๒๔	๘๑	๑๐๕	๑๗	๗๐	๘๗	๓๓๒
ประเภทวิชาเทคโนโลยีสารสนเทศและการสื่อสาร										
สาขาวิชาเทคโนโลยีสารสนเทศ										
- สาขางานเทคโนโลยีสารสนเทศ	๒๕	๑๓	๓๘	๔๒	๒๗	๖๙	๐	๐	๐	๑๐๗
รวมประเภทวิชาเทคโนโลยีสารสนเทศและการสื่อสาร	๒๕	๑๓	๓๘	๔๒	๒๗	๖๙	๐	๐	๐	๑๐๗
รวมทั้งสิ้น	๘๗๐	๓๗๙	๑,๒๔๙	๖๑๕	๒๖๕	๘๘๐	๖๐๑	๒๕๕	๘๕๖	๒,๙๘๕

**หมายเหตุ ข้อมูลนี้ไม่รวมนักเรียน นักศึกษาตกชั้น

งานทะเบียน

ข้อมูล ณ วันที่ ๑๒ มิถุนายน ๒๕๕๘

วิทยาลัยเทคนิคสัตหีบ

ตารางจำนวนนักศึกษาระดับชั้นประกาศนียบัตรวิชาชีพชั้นสูง (ปวส.) ประจำปีภาคเรียนที่ ๑ ปีการศึกษา ๒๕๕๘

สาขาวิชา / สาขางาน	ปวส.๑			ปวส.๒			รวมทั้งสิ้น
	ช	ญ	รวม	ช	ญ	รวม	
ประเภทวิชาช่างอุตสาหกรรม							
สาขาวิชาเครื่องกล							
- สาขางานเทคนิคยานยนต์	๕๐	๐	๕๐	๓๗	๒	๓๙	๘๙
- สาขางานเทคนิคเครื่องกลอุตสาหกรรม	๒๗	๒	๒๙	๓๓	๑	๓๔	๖๓
- สาขางานเทคนิคเครื่องกลเกษตร	๑๐	๐	๑๐	๑๕	๐	๑๕	๒๕
- สาขางานเทคนิคเครื่องกลเรือ	๑๓	๐	๑๓	๐	๐	๐	๑๓
สาขาวิชาเทคนิคการผลิต							
- สาขางานเครื่องมือกล	๓๗	๐	๓๗	๓๒	๓	๓๕	๗๒
- สาขางานแม่พิมพ์โลหะ	๒๙	๔	๓๓	๘	๑	๙	๔๒
- สาขางานแม่พิมพ์พลาสติก	๓๗	๑	๓๘	๗	๐	๗	๔๕
- สาขางานแม่พิมพ์พลาสติก (ทวิภาคี)	๑๒	๐	๑๒	๒๒	๒	๒๔	๓๖
- สาขางานเครื่องมือกล (ม.๖)	๖	๐	๖	๕	๐	๕	๑๑
สาขาวิชาเทคนิคโลหะ							
- สาขางานเทคนิคการเชื่อมอุตสาหกรรม	๓๗	๐	๓๗	๒๗	๒	๒๙	๖๖
- สาขางานเทคนิคการเชื่อมโลหะ (NDT)	๓	๒	๕	๑๖	๐	๑๖	๒๑
- สาขางานเทคนิคการเชื่อมโลหะ (ชินแพค)	๙	๐	๙	๖	๐	๖	๑๕
สาขาวิชาไฟฟ้ากำลัง							
- สาขางานติดตั้งไฟฟ้า	๓๔	๐	๓๔	๑๔	๐	๑๔	๔๘
- สาขางานเครื่องกลไฟฟ้า	๓๘	๒	๔๐	๓๒	๑	๓๓	๗๓
- สาขางานเครื่องกลไฟฟ้า (ม.๖)	๔๕	๕	๕๐	๒๘	๕	๓๓	๘๓
- สาขางานเครื่องมือวัดและอุตสาหกรรม (มิชลิน)	๑๑	๐	๑๑	๑๓	๐	๑๓	๒๔
สาขาวิชาอิเล็กทรอนิกส์							
- สาขางานเทคนิคคอมพิวเตอร์	๐	๐	๐	๑๐	๐	๑๐	๑๐
- สาขางานอิเล็กทรอนิกส์อุตสาหกรรม	๓๙	๓	๔๒	๓๓	๒	๓๕	๗๗
- สาขางานระบบเสียงและภาพ	๒๑	๓	๒๔	๐	๐	๐	๒๔
- สาขางานเทคนิคคอมพิวเตอร์ (ม.๖)	๐	๐	๐	๑๕	๕	๒๐	๒๐
สาขาวิชาการก่อสร้าง							
- สาขางานเทคนิคการก่อสร้าง	๑๘	๑๒	๓๐	๑๘	๑๖	๓๔	๖๔

วิทยาลัยเทคนิคสตั๊ดทึบ

ตารางจำนวนนักศึกษาระดับชั้นประกาศนียบัตรวิชาชีพชั้นสูง (ปวส.) ประจำปีภาคเรียนที่ ๑ ปีการศึกษา ๒๕๕๘

สาขาวิชา / สาขางาน	ปวส.๑			ปวส.๒			รวมทั้งสิ้น
	ช	ญ	รวม	ช	ญ	รวม	
สาขาวิชาเขียนแบบเครื่องกล							
- สาขางานออกแบบและเขียนแบบการผลิต	๒๘	๑๒	๔๐	๑๖	๑๗	๓๓	๗๓
สาขาวิชาเครื่องมือวัดและควบคุม							
- สาขางานเทคโนโลยีการวัดและควบคุม	๓๒	๘	๔๐	๒๖	๑๐	๓๖	๗๖
- สาขางานเทคโนโลยีการวัดและควบคุม (ม.๖)	๓๘	๑๕	๕๓	๑๐	๗	๑๗	๗๐
สาขาวิชาเมคคาทรอนิกส์							
- สาขางานเมคคาทรอนิกส์	๒๗	๕	๓๒	๑๘	๖	๒๔	๕๖
สาขาวิชาเทคโนโลยีคอมพิวเตอร์							
- สาขางานระบบเครือข่ายและสารสนเทศ	๑๘	๐	๑๘	๐	๐	๐	๑๘
รวมประเภทวิชาช่างอุตสาหกรรม	๖๑๙	๗๔	๖๙๓	๔๔๑	๘๐	๕๒๑	๑,๒๑๔
ประเภทวิชาพาณิชยกรรม							
สาขาวิชาการบัญชี							
- สาขางานการบัญชี	๑	๓๒	๓๓	๒	๒๐	๒๒	๕๕
- สาขางานการบัญชี (ม.๖)	๒	๒๐	๒๒	๐	๘	๘	๓๐
สาขาวิชาคอมพิวเตอร์ธุรกิจ							
- สาขาวิชาคอมพิวเตอร์ธุรกิจ	๕	๑๙	๒๔	๐	๐	๐	๒๔
- สาขาวิชาคอมพิวเตอร์ธุรกิจ (ม.๖)	๔	๑๓	๑๗	๐	๐	๐	๑๗
- สาขางานเทคโนโลยีสำนักงาน	๐	๐	๐	๓	๔	๗	๗
- สาขางานเทคโนโลยีสำนักงาน (ม.๖)	๐	๐	๐	๒	๑๒	๑๔	๑๔
รวมประเภทวิชาพาณิชยกรรม	๑๒	๘๔	๙๖	๗	๔๔	๕๑	๑๔๗
ประเภทวิชาอุตสาหกรรมบริการท่องเที่ยว							
สาขาวิชาการโรงแรมและบริการ							
- สาขางานบริการส่วนหน้าโรงแรม	๑๔	๕๐	๖๔	๓	๗	๑๐	๗๔
- สาขางานครัวโรงแรม	๐	๐	๐	๖	๑๕	๒๑	๒๑
- สาขางานบริการอาหารและเครื่องดื่ม	๐	๐	๐	๔	๓	๗	๗
- สาขางานแม่บ้านโรงแรม	๐	๐	๐	๐	๑๑	๑๑	๑๑
รวมประเภทวิชาอุตสาหกรรมบริการท่องเที่ยว	๑๔	๕๐	๖๔	๑๓	๓๖	๔๙	๑๑๓

วิทยาลัยเทคนิคสตั๊ดทึบ

ตารางจำนวนนักศึกษาระดับชั้นประกาศนียบัตรวิชาชีพชั้นสูง (ปวส.) ประจำปีภาคเรียนที่ ๑ ปีการศึกษา ๒๕๕๘

สาขาวิชา / สาขางาน	ปวส.๑			ปวส.๒			รวมทั้งสิ้น
	ช	ญ	รวม	ช	ญ	รวม	
ประเภทวิชาเทคโนโลยีสารสนเทศและการสื่อสาร							
สาขาวิชาเทคโนโลยีสารสนเทศ							
- สาขางานเทคโนโลยีสารสนเทศ	๒๘	๒๕	๕๓	๑๔	๒๑	๓๕	๘๘
รวมประเภทวิชาเทคโนโลยีสารสนเทศและการสื่อสาร	๒๘	๒๕	๕๓	๑๔	๒๑	๓๕	๘๘
รวมทั้งสิ้น	๖๗๓	๒๓๓	๙๐๖	๔๗๕	๑๘๑	๖๕๖	๑,๕๖๒

**หมายเหตุ ข้อมูลนี้ไม่รวมนักเรียน นักศึกษาตกชั้น

งานทะเบียน

ข้อมูล ณ วันที่ ๑๒ มิถุนายน ๒๕๕๘

วิทยาลัยเทคนิคสัตหีบ

ตารางจำนวนนักศึกษาระดับชั้นประกาศนียบัตรวิชาชีพ (ปวช.) ประจำปีภาคเรียนที่ ๒ ปีการศึกษา ๒๕๕๘

สาขาวิชา / สาขางาน	ปวช.๑			ปวช.๒			ปวช.๓			รวมทั้งสิ้น
	ช	ญ	รวม	ช	ญ	รวม	ช	ญ	รวม	
ประเภทวิชาช่างอุตสาหกรรม										
สาขาวิชาช่างยนต์										
- สาขางานยานยนต์	๑๔๓	๔	๑๔๗	๖๓	๑	๖๔	๕๕	๑	๕๖	๒๖๗
- สาขางานเครื่องกลอุตสาหกรรม	๐	๐	๐	๓๑	๐	๓๑	๒๕	๒	๒๗	๕๘
- สาขางานเครื่องกลเกษตร	๐	๐	๐	๐	๐	๐	๒๒	๐	๒๒	๒๒
สาขาวิชาช่างกลโรงงาน										
- สาขางานเครื่องมือกล	๑๓๒	๑๕	๑๔๗	๑๑๕	๒	๑๑๗	๑๐๗	๑๓	๑๒๐	๓๘๔
- สาขางานผลิตชิ้นส่วนยานยนต์	๒๗	๑	๒๘	๒๕	๒	๒๗	๐	๐	๐	๕๕
สาขาวิชาช่างเชื่อมโลหะ										
- สาขางานผลิตภัณฑ์	๑๘	๑	๑๙	๐	๐	๐	๐	๐	๐	๑๙
- สาขางานโครงสร้าง	๑๕	๐	๑๕	๑๙	๐	๑๙	๓๘	๓	๔๑	๗๕
สาขาวิชาช่างไฟฟ้ากำลัง										
- สาขางานไฟฟ้ากำลัง	๑๓๔	๑๔	๑๔๘	๑๑๔	๖	๑๒๐	๘๔	๔	๘๘	๓๕๖
- สาขางานเทคนิคคอมพิวเตอร์	๐	๐	๐	๐	๐	๐	๖๑	๕	๖๖	๖๖
สาขาวิชาช่างอิเล็กทรอนิกส์										
- สาขางานอิเล็กทรอนิกส์	๑๐๐	๑๒	๑๑๒	๘๐	๑๔	๙๔	๗๔	๙	๘๓	๒๘๙
สาขาวิชาช่างก่อสร้าง										
- สาขางานก่อสร้าง	๓๘	๒๑	๕๙	๒๓	๑๑	๓๔	๒๖	๑๔	๔๐	๑๓๓
สาขาวิชาเขียนแบบเครื่องกล										
- สาขางานเขียนแบบเครื่องกล	๓๔	๓๙	๗๓	๑๔	๑๓	๒๗	๒๖	๒๘	๕๔	๑๕๔
สาขาวิชาเมคคาทรอนิกส์										
- สาขางานเมคคาทรอนิกส์	๕๔	๑๖	๗๐	๒๕	๕	๓๐	๓๓	๘	๔๑	๑๔๑
สาขาวิชาเทคนิคคอมพิวเตอร์										
- สาขางานเทคนิคคอมพิวเตอร์	๓๒	๖	๓๘	๐	๐	๐	๐	๐	๐	๓๘
รวมประเภทวิชาช่างอุตสาหกรรม	๗๒๗	๑๒๙	๘๕๖	๕๐๙	๕๔	๕๖๓	๕๕๑	๘๗	๖๓๘	๒,๐๕๗
ประเภทวิชาพาณิชยกรรม										
สาขาวิชาการบัญชี										
- สาขางานบัญชี	๕	๖๘	๗๓	๒	๕๕	๕๗	๓	๕๐	๕๓	๑๘๓

วิทยาลัยเทคนิคสัตหีบ

ตารางจำนวนนักศึกษาระดับชั้นประกาศนียบัตรวิชาชีพ (ปวช.) ประจำปีภาคเรียนที่ ๒ ปีการศึกษา ๒๕๕๘

สาขาวิชา / สาขางาน	ปวช.๑			ปวช.๒			ปวช.๓			รวมทั้งสิ้น
	ช	ญ	รวม	ช	ญ	รวม	ช	ญ	รวม	
สาขาวิชาคอมพิวเตอร์ธุรกิจ										
- สาขางานคอมพิวเตอร์ธุรกิจ	๒๔	๔๑	๖๕	๒๔	๓๙	๖๓	๑๗	๔๕	๖๒	๑๙๐
รวมประเภทวิชาพาณิชยกรรม	๒๙	๑๐๙	๑๓๘	๒๖	๙๔	๑๒๐	๒๐	๙๕	๑๑๕	๓๗๓
ประเภทวิชาอุตสาหกรรมการท่องเที่ยว										
สาขาวิชาการโรงแรม										
- สาขางานการโรงแรม	๑๓	๖๑	๗๔	๑๑	๔๓	๕๔	๖	๓๕	๔๑	๑๖๙
- สาขางานการโรงแรม (ทวิภาคี)	๑๐	๒๐	๓๐	๘	๑๓	๒๑	๗	๑๐	๑๗	๖๘
สาขาวิชาการท่องเที่ยว										
- สาขางานการท่องเที่ยว	๒	๒๙	๓๑	๕	๑๙	๒๔	๑	๒๔	๒๕	๘๐
รวมประเภทวิชาอุตสาหกรรมการท่องเที่ยว	๒๕	๑๑๐	๑๓๕	๒๔	๗๕	๙๙	๑๔	๖๙	๘๓	๓๑๗
ประเภทวิชาเทคโนโลยีสารสนเทศและการสื่อสาร										
สาขาวิชาเทคโนโลยีสารสนเทศ										
- สาขางานเทคโนโลยีสารสนเทศ	๒๓	๑๑	๓๔	๔๑	๒๖	๖๗	๐	๐	๐	๑๐๑
รวมประเภทวิชาเทคโนโลยีสารสนเทศและการสื่อสาร	๒๓	๑๑	๓๔	๔๑	๒๖	๖๗	๐	๐	๐	๑๐๑
รวมทั้งสิ้น	๘๐๔	๓๕๙	๑,๑๖๓	๖๐๐	๒๔๙	๘๔๙	๕๘๕	๒๕๑	๘๓๖	๒,๘๔๘

**หมายเหตุ ข้อมูลนี้ไม่รวมนักเรียน นักศึกษาตกชั้น

งานทะเบียน

ข้อมูล ณ วันที่ ๑๖ ธันวาคม ๒๕๕๘

วิทยาลัยเทคนิคสัตหีบ

ตารางจำนวนนักศึกษาระดับชั้นประกาศนียบัตรวิชาชีพชั้นสูง (ปวส.) ประจำภาคเรียนที่ ๒ ปีการศึกษา ๒๕๕๘

สาขาวิชา / สาขางาน	ปวส.๑			ปวส.๒			รวมทั้งสิ้น
	ช	ญ	รวม	ช	ญ	รวม	
ประเภทวิชาช่างอุตสาหกรรม							
สาขาวิชาเครื่องกล							
- สาขางานเทคนิคยานยนต์	๕๐	๐	๕๐	๓๕	๒	๓๗	๘๗
- สาขางานเทคนิคเครื่องกลอุตสาหกรรม	๒๕	๒	๒๗	๓๓	๑	๓๔	๖๑
- สาขางานเทคนิคเครื่องกลเกษตร	๑๒	๐	๑๒	๑๔	๐	๑๔	๒๖
- สาขางานเทคนิคเครื่องกลเรือ	๙	๐	๙	๐	๐	๐	๙
สาขาวิชาเทคนิคการผลิต							
- สาขางานเครื่องมือกล	๓๖	๐	๓๖	๓๑	๓	๓๔	๗๐
- สาขางานแม่พิมพ์โลหะ	๒๗	๔	๓๑	๘	๑	๙	๔๐
- สาขางานแม่พิมพ์พลาสติก	๓๗	๑	๓๘	๕	๐	๕	๔๓
- สาขางานแม่พิมพ์พลาสติก (ทวิภาคี)	๑๒	๐	๑๒	๒๐	๒	๒๒	๓๔
- สาขางานเครื่องมือกล (ม.๖)	๖	๐	๖	๕	๐	๕	๑๑
สาขาวิชาเทคนิคโลหะ							
- สาขางานเทคนิคการเชื่อมอุตสาหกรรม	๓๔	๐	๓๔	๒๗	๒	๒๙	๖๓
- สาขางานเทคนิคการเชื่อมโลหะ (NDT)	๓	๑	๔	๑๖	๐	๑๖	๒๐
- สาขางานเทคนิคการเชื่อมโลหะ (ชินแพค)	๘	๐	๘	๖	๐	๖	๑๔
สาขาวิชาไฟฟ้ากำลัง							
- สาขางานติดตั้งไฟฟ้า	๓๒	๐	๓๒	๑๔	๐	๑๔	๔๖
- สาขางานเครื่องกลไฟฟ้า	๓๕	๒	๓๗	๓๒	๑	๓๓	๗๐
- สาขางานเครื่องกลไฟฟ้า (ม.๖)	๔๕	๕	๕๐	๒๗	๕	๓๒	๘๒
- สาขางานเครื่องมือวัดและอุตสาหกรรม (มิชลิน)	๑๑	๐	๑๑	๑๓	๐	๑๓	๒๔
สาขาวิชาอิเล็กทรอนิกส์							
- สาขางานเทคนิคคอมพิวเตอร์	๐	๐	๐	๑๐	๐	๑๐	๑๐
- สาขางานอิเล็กทรอนิกส์อุตสาหกรรม	๓๙	๓	๔๒	๓๓	๒	๓๕	๗๗
- สาขางานระบบเสียงและภาพ	๒๑	๒	๒๓	๐	๐	๐	๒๓
- สาขางานเทคนิคคอมพิวเตอร์ (ม.๖)	๐	๐	๐	๑๕	๕	๒๐	๒๐
สาขาวิชาการก่อสร้าง							
- สาขางานเทคนิคการก่อสร้าง	๑๗	๙	๒๖	๑๗	๑๖	๓๓	๕๙

วิทยาลัยเทคนิคสัตหีบ

ตารางจำนวนนักศึกษาระดับชั้นประกาศนียบัตรวิชาชีพชั้นสูง (ปวส.) ประจำปีภาคเรียนที่ ๒ ปีการศึกษา ๒๕๕๘

สาขาวิชา / สาขางาน	ปวส.๑			ปวส.๒			รวมทั้งสิ้น
	ช	ญ	รวม	ช	ญ	รวม	
สาขาวิชาเขียนแบบเครื่องกล							
- สาขางานออกแบบและเขียนแบบการผลิต	๒๗	๑๑	๓๘	๑๖	๑๗	๓๓	๗๑
สาขาวิชาเครื่องมือวัดและควบคุม							
- สาขางานเทคโนโลยีการวัดและควบคุม	๓๑	๗	๓๘	๒๖	๑๐	๓๖	๗๔
- สาขางานเทคโนโลยีการวัดและควบคุม (ม.๖)	๓๔	๑๕	๔๙	๑๐	๗	๑๗	๖๖
สาขาวิชาเมคคาทรอนิกส์							
- สาขางานเมคคาทรอนิกส์	๒๗	๕	๓๒	๑๘	๖	๒๔	๕๖
สาขาวิชาเทคโนโลยีคอมพิวเตอร์							
- สาขางานระบบเครือข่ายและสารสนเทศ	๑๗	๐	๑๗	๐	๐	๐	๑๗
รวมประเภทวิชาช่างอุตสาหกรรม	๕๙๕	๖๗	๖๖๒	๔๓๑	๘๐	๕๑๑	๑,๑๗๓
ประเภทวิชาพาณิชยกรรม							
สาขาวิชาการบัญชี							
- สาขางานการบัญชี	๑	๓๑	๓๒	๒	๒๐	๒๒	๕๔
- สาขางานการบัญชี (ม.๖)	๒	๑๙	๒๑	๐	๘	๘	๒๙
สาขาวิชาคอมพิวเตอร์ธุรกิจ							
- สาขาวิชาคอมพิวเตอร์ธุรกิจ	๖	๑๙	๒๕	๐	๐	๐	๒๕
- สาขาวิชาคอมพิวเตอร์ธุรกิจ (ม.๖)	๓	๑๐	๑๓	๐	๐	๐	๑๓
- สาขางานเทคโนโลยีสำนักงาน	๐	๐	๐	๒	๔	๖	๖
- สาขางานเทคโนโลยีสำนักงาน (ม.๖)	๐	๐	๐	๒	๑๑	๑๓	๑๓
รวมประเภทวิชาพาณิชยกรรม	๑๒	๗๙	๙๑	๖	๔๓	๔๙	๑๔๐
ประเภทวิชาอุตสาหกรรมบริการท่องเที่ยว							
สาขาวิชาการโรงแรมและบริการ							
- สาขางานบริการส่วนหน้าโรงแรม	๒	๑๒	๑๔	๒	๗	๙	๒๓
- สาขางานครัวโรงแรม	๘	๑๕	๒๓	๖	๑๓	๑๙	๔๒
- สาขางานบริการอาหารและเครื่องดื่ม	๒	๑๘	๒๐	๕	๒	๗	๒๗
- สาขางานแม่บ้านโรงแรม	๒	๓	๕	๐	๑๑	๑๑	๑๖
รวมประเภทวิชาอุตสาหกรรมบริการท่องเที่ยว	๑๔	๔๘	๖๒	๑๓	๓๓	๔๖	๑๐๘

วิทยาลัยเทคนิคสตั๊ดทึบ

ตารางจำนวนนักศึกษาระดับชั้นประกาศนียบัตรวิชาชีพชั้นสูง (ปวส.) ประจำปีภาคเรียนที่ ๒ ปีการศึกษา ๒๕๕๘

สาขาวิชา / สาขางาน	ปวส.๑			ปวส.๒			รวมทั้งสิ้น
	ช	ญ	รวม	ช	ญ	รวม	
ประเภทวิชาเทคโนโลยีสารสนเทศและการสื่อสาร							
สาขาวิชาเทคโนโลยีสารสนเทศ							
- สาขางานเทคโนโลยีสารสนเทศ	๒๖	๒๔	๕๐	๑๔	๒๐	๓๔	๘๔
รวมประเภทวิชาเทคโนโลยีสารสนเทศและการสื่อสาร	๒๖	๒๔	๕๐	๑๔	๒๐	๓๔	๘๔
รวมทั้งสิ้น	๖๔๗	๒๑๘	๘๖๕	๔๖๔	๑๗๖	๖๔๐	๑,๕๐๕

**หมายเหตุ ข้อมูลนี้ไม่รวมนักเรียน นักศึกษาตกชั้น

งานทะเบียน

ข้อมูล ณ วันที่ ๑๖ ธันวาคม ๒๕๕๘

ข้อมูลนักเรียน นักศึกษาที่จบการศึกษา ประจำปีการศึกษา ๒๕๕๘

ระดับ ปวช.

ที่	สาขาวิชา	ปวช. (ปกติ)		
		ชาย	หญิง	รวม
๑	ช่างยนต์	๙๓	๑	๙๔
๒	ช่างกลโรงงาน	๙๕	๑๓	๑๐๘
๓	ช่างเชื่อมโลหะ	๒๘	๒	๓๐
๔	ช่างไฟฟ้ากำลัง	๖๙	๔	๗๓
๕	ช่างอิเล็กทรอนิกส์	๖๐	๙	๖๙
๖	ช่างก่อสร้าง	๒๔	๑๐	๓๔
๗	ช่างเขียนแบบเครื่องกล	๓๐	๒๕	๕๕
๘	เมคคาทรอนิกส์	๓๕	๗	๔๒
๙	เทคนิคคอมพิวเตอร์	๕๑	๔	๕๕
๑๐	การบัญชี	๓	๔๖	๔๙
๑๑	คอมพิวเตอร์ธุรกิจ	๑๖	๔๒	๕๘
๑๒	การโรงแรม	๑๒	๔๔	๕๖
๑๓	การท่องเที่ยว	๑	๒๔	๒๕
รวม		๕๑๗	๒๓๑	๗๔๘

ที่	สาขาวิชา	ปวช. (เทียบโอน)		
		ชาย	หญิง	รวม
๑	ช่างยนต์	๒๑	๒	๒๓
๒	ช่างไฟฟ้ากำลัง	๒๐	๓	๒๓
๓	การขาย	๐	๒	๒
๔	คอมพิวเตอร์ธุรกิจ	๑๐	๓๕	๔๕
รวม		๕๑	๔๒	๙๓
รวมทั้งหมด		๕๖๘	๒๗๓	๘๔๑

ข้อมูลนักเรียน นักศึกษาที่จบการศึกษา ประจำปีการศึกษา ๒๕๕๘

ระดับ ปวส.

ที่	สาขาวิชา	ปวส. (ปกติ)		
		ชาย	หญิง	รวม
๑	เครื่องกล	๘๗	๓	๙๐
๒	เทคนิคการผลิต	๕๘	๖	๖๔
๓	เทคนิคโลหะ	๓๘	๒	๔๐
๔	ไฟฟ้ากำลัง	๘๕	๕	๙๐
๕	อิเล็กทรอนิกส์	๕๖	๗	๖๓
๖	การก่อสร้าง	๑๗	๑๕	๓๒
๗	เขียนแบบเครื่องกล	๒๑	๑๗	๓๘
๘	เครื่องมือวัดและควบคุม	๔๒	๑๗	๕๙
๙	เมคคาทรอนิกส์	๑๗	๖	๒๓
๑๐	การบัญชี	๒๓	๒	๒๕
๑๑	คอมพิวเตอร์ธุรกิจ	๔	๑๔	๑๘
๑๒	การโรงแรมและบริการ	๑๐	๒๙	๓๙
๑๓	เทคโนโลยีสารสนเทศ	๑๕	๒๐	๓๕
รวม		๔๗๓	๑๔๓	๖๑๖

ที่	สาขาวิชา	ปวส. (เทียบโอน)		
		ชาย	หญิง	รวม
๑	เครื่องกล	๒๑	๐	๒๑
๒	เทคนิคการผลิต	๔๕	๓	๔๘
๓	ไฟฟ้ากำลัง	๔๒	๒	๔๔
๔	การก่อสร้าง	๒	๐	๒
๕	คอมพิวเตอร์ธุรกิจ	๑๑	๓๖	๔๗
๖	การจัดการทั่วไป	๘๑	๒๑	๑๐๒
รวม		๒๐๒	๖๒	๒๖๔
รวมทั้งหมด		๖๗๕	๒๐๕	๘๘๐

ส่วนที่ ๕ ข้อมูลงบประมาณการศึกษา

วิทยาลัยเทคนิคสัททีบ

การจัดสรรงบประมาณประจำปีงบประมาณ ๒๕๕๘

ประเภทรายจ่าย	หมวดเงินงบประมาณ				
	งบบุคลากร	งบดำเนินการ	งบลงทุน	งบอุดหนุน	รายจ่ายอื่นๆ
๑. เงินเดือน	๔๖,๕๙๐,๐๐๐				
๒. เงินประจำตำแหน่ง	๖,๕๐๐,๐๐๐				
๓. ค่าจ้างประจำ	๑,๑๐๕,๐๐๐				
๔. ค่าจ้างชั่วคราว	๑๒,๙๘๓,๑๐๐				
๕. เงินพนักงานราชการ	๔๔๕,๒๐๐				
๖. ค่าตอบแทน		๑๔,๐๐๐,๐๐๐			
๗. ค่าใช้สอย		๕,๙๒๐,๙๖๐			
๘. ค่าวัสดุ		๑๑,๙๙๑,๕๐๐			
๙. ค่าสาธารณูปโภค		๕,๑๗๐,๐๐๐			
๑๐. ค่าครุภัณฑ์			๔,๓๓๘,๐๐๐		
๑๑. ค่าที่ดินและสิ่งก่อสร้าง			๔,๕๓๐,๔๐๐		
๑๒. เงินอุดหนุน				๕๐,๐๐๐	
๑๓. ส่งเสริมสิ่งประดิษฐ์คนรุ่นใหม่				๒๘๐,๐๐๐	
๑๔. ทุนนักเรียนเรียนดีแต่ยากจน				๑๕,๐๐๐	
๑๕. รายจ่ายอื่น ๆ					๔,๔๓๘,๐๐๐
๑๖. เรียนฟรี ๑๕ ปี				๑๔,๖๙๕,๕๐๐	
รวม	๖๗,๖๒๓,๓๐๐	๓๗,๐๘๒,๔๖๐	๘,๘๖๘,๔๐๐	๑๕,๐๔๐,๕๐๐	-

วิทยาลัยเทคนิคสัททีบ

สรุปเงินงบประมาณรายจ่ายในปีงบประมาณ ๒๕๕๘

ประเภทรายจ่าย	งบประมาณปี ๒๕๕๘			รายจ่ายจริงปี ๒๕๕๘			หมายเหตุ
	งปม.	อุดหนุน	บกศ.	งปม.	อุดหนุน	บกศ.	
๑. เงินเดือน				๔๖,๗๖๕,๗๕๑.๔๗			
๒. เงินประจำตำแหน่ง				๔,๑๗๗,๗๕๖.๑๘			
๓. ค่าจ้างประจำ				๑,๓๖๓,๑๔๙.๓๕			
๔. ค่าจ้างชั่วคราว			๙,๘๘๐,๐๐๐	๑๒,๐๑๐,๗๒๓.๐๐	๕,๙๐๒,๕๗๗.๐๐	๖,๐๘๖,๘๕๐.๐๐	
๕. เงินพนักงานราชการ				๔๘๐,๙๒๓.๘๗			
๖. ค่าตอบแทน			๗,๘๐๐,๐๐๐	๓,๑๗๘,๔๔๘.๔๐	๓,๓๔๖,๑๑๑.๐๐	๖,๗๒๕,๕๑๕.๐๐	
๗. ค่าใช้สอย	๑๗,๔๐๐,๑๐๐		๓,๐๐๐,๐๐๐	๖,๖๓๐,๔๐๕.๖๘	๑,๗๒๗,๕๑๗.๗๐	๕,๑๖๗,๕๑๙.๒๓	
๘. ค่าวัสดุ			๔,๔๗๐,๐๐๐	๓๐,๓๘๔,๘๙๐.๐๐	๑๗,๐๑๐,๕๙๓.๔๐	๕,๓๓๐,๔๐๘.๒๔	
๙. ค่าสาธารณูปโภค	๑,๓๐๐,๐๐๐		๘๗๐,๐๐๐	๑,๒๙๙,๕๑๔.๖๐	๔,๕๕๒,๗๘๕.๘๘	๑,๘๔๐,๐๕๖.๘๘	
๑๐. ค่าครุภัณฑ์	๑,๕๐๐,๐๐๐		๒,๗๒๗,๐๐๐	๑,๔๙๙,๔๐๐.๐๐	๔๐๔,๔๒๐.๐๐	๒,๑๓๙,๒๔๔.๓๔	
๑๑. ค่าที่ดินและสิ่งก่อสร้าง							
๑๒. เงินอุดหนุน	๓,๐๖๐,๙๐๐	๓๓,๐๘๗,๕๒๐		๒๑,๕๘๒,๑๘๐.๐๐	๓,๘๙๙,๕๙๐.๐๐		
๑๓. รายจ่ายอื่น ๆ	๗,๙๐๙,๘๕๐		๕๐๐,๐๐๐		๑,๘๘๓,๓๘๒.๖๐	๑๘,๗๐๐.๐๐	
รวม	๓๑,๑๗๐,๘๕๐	๓๓,๐๘๗,๕๒๐	๒๙,๒๔๗,๐๐๐	๑๒๙,๓๗๓,๑๙๒.๕๕	๓๘,๗๑๖,๙๗๗.๕๘	๒๗,๓๐๘,๒๙๓.๖๙	

วิทยาลัยเทคนิคสตั๊ทท์
เงินบำรุงการศึกษา ประจำปีงบประมาณ ๒๕๕๘

		สัดส่วน
		ร้อยละ
๑. จำนวนนักเรียน นักศึกษา		
ภาคเรียนที่ ๒/๒๕๕๗		
ระดับ ปวช.	จำนวน	๒,๙๑๓ คน
ระดับ ปวส.	จำนวน	๑,๓๑๔ คน
	รวม	๔,๒๒๗ คน
ภาคเรียนที่ ๑/๒๕๕๘		
ระดับ ปวช.	จำนวน	๓,๑๓๓ คน
ระดับ ปวส.	จำนวน	๑,๖๐๓ คน
	รวม	๔,๗๓๖ คน
๒. ประมาณการรายรับ		
ยอดยกมา ณ วันที่ ๓๐ กันยายน ๒๕๕๗		๑๖,๕๕๓,๐๑๑ บาท
ภาคเรียนที่ ๒/๒๕๕๗		
ระดับ ปวช.		๔,๓๖๙,๕๐๐ บาท
ระดับ ปวส.		๘,๔๔๔,๐๐๐ บาท
	รวม	๑๒,๘๑๓,๕๐๐ บาท
ภาคเรียนที่ ๑/๒๕๕๘		
ระดับ ปวช.		๔,๙๒๓,๕๐๐ บาท
ระดับ ปวส.		๑๐,๕๔๐,๖๐๐ บาท
	รวม	๑๕,๔๖๔,๑๐๐ บาท
รวมเป็นเงินทั้งสิ้น		<u>๒๘,๒๗๗,๖๐๐ บาท</u>
๓. ประมาณการรายจ่าย		
๓.๑ งบบุคลากร		๙,๘๘๐,๐๐๐ บาท
๓.๒ งบดำเนินงาน		
- ค่าตอบแทน		๗,๘๐๐,๐๐๐ บาท
- ค่าใช้สอย		๓,๐๐๐,๐๐๐ บาท
- ค่าวัสดุ		๔,๔๗๐,๐๐๐ บาท
- ค่าสาธารณูปโภค		๘๗๐,๐๐๐ บาท
๓.๓ งบลงทุน		
๓.๓.๑ ค่าครุภัณฑ์		๒๗๒,๗๐๐ บาท
๓.๓.๒ ค่าที่ดินสิ่งปลูกสร้าง		-
๓.๔ งบอุดหนุน (สิ่งประดิษฐ์)		
๓.๔.๑ สิ่งประดิษฐ์		-
๓.๕ รายจ่ายอื่นๆ		
- สำรองฉุกเฉิน		๕๐๐,๐๐๐ บาท
รวมเป็นเงินทั้งสิ้น		<u>๒๙,๒๔๗,๐๐๐ บาท</u>

ส่วนที่ ๖ ข้อมูลครุภัณฑ์

วิทยาลัยเทคนิคสัทหีบ
รายการที่จัดซื้อจัดจ้างด้วยเงินบำรุงการศึกษา ประจำปีงบประมาณ ๒๕๕๘
(งบลทน)

ที่	รายการ	จำนวน	หน่วย	ราคาต่อหน่วย	รวมเงิน (บาท)
๑	<u>งานพัสดุ</u>				
	- รถยนต์โดยสาร ขนาดไม่น้อยกว่า 12 ที่นั่ง เครื่องยนต์ดีเซล	๑	คัน	๑,๒๙๔,๐๐๐.๐๐	๑,๒๙๔,๐๐๐.๐๐
๒	<u>สาขาวิชาการบัญชี</u>				
	- เครื่องปรับอากาศขนาด 33,000 BTU	๑	เครื่อง	๓๓,๐๐๐.๐๐	๓๓,๐๐๐.๐๐
๓	<u>สาขาวิชาช่างก่อสร้าง</u>				
	- เครื่องแยกลม	๑	เครื่อง	๑,๔๐๐,๐๐๐.๐๐	๑,๔๐๐,๐๐๐.๐๐
รวมเป็นเงินทั้งสิ้น					๒,๗๒๗,๐๐๐.๐๐

วิทยาลัยเทคนิคสตั๊ดทึบ

รายการที่จัดซื้อจัดจ้างด้วยเงินอุดหนุน ค่าจัดการเรียนการสอน ประจำปีงบประมาณ ๒๕๕๘
(งบลงทุน)

ที่	รายการ	จำนวน	หน่วย	ราคา ต่อหน่วย	รวมเงิน (บาท)
๑	งานแนะแนว				
	- เครื่องปรับอากาศขนาด 24,000 BTU	๒	เครื่อง	๓๓,๐๐๐.๐๐	๖๖,๐๐๐.๐๐
๒	งานทะเบียน				
	- โครงการพัฒนาระบบบริหารจัดการข้อมูล รายบุคคล นักเรียนใหม่โดยเทคโนโลยีสารสนเทศ			๔๕,๐๐๐.๐๐	๔๕,๐๐๐.๐๐
๓	งานอาคารสถานที่				
	- โครงการปรับปรุงระบบไฟฟ้าแสงสว่างภายใน อาคารและระบบไฟแสงสว่างสำหรับถนน			๙๘๐,๐๐๐.๐๐	๙๘๐,๐๐๐.๐๐
	- โครงการปรับปรุงที่จอดรถมอเตอร์ไซค์			๔๕,๐๐๐.๐๐	๔๕,๐๐๐.๐๐
	- โครงการปรับปรุงบ่อบำบัดน้ำเสีย			๕๐๐,๐๐๐.๐๐	๕๐๐,๐๐๐.๐๐
๔	สาขาวิชาช่างเชื่อม				
	- โครงการปรับปรุงห้องเรียนห้องปฏิบัติการ แผนกวิชาช่างเชื่อมโลหะ			๒,๕๐๐,๐๐๐.๐๐	๒,๕๐๐,๐๐๐.๐๐
๕	สาขาวิชาช่างไฟฟ้า				
	- โครงการจัดหาแผ่นมุงหลังคาโดมแผนกวิชาช่าง ไฟฟ้ากำลัง			๙๐,๐๐๐.๐๐	๙๐,๐๐๐.๐๐
	- โครงการปรับปรุงลานเอนกประสงค์หน้าแผนก ช่างไฟฟ้ากำลัง			๑๐,๔๐๐.๐๐	๑๐,๔๐๐.๐๐
รวมเป็นเงินทั้งสิ้น					๔,๒๓๖,๔๐๐.๐๐

ส่วนที่ ๗ ข้อมูลตลาดแรงงาน

สรุปข้อมูลจำนวนนักเรียน นักศึกษาที่ออกฝึกงานในสถานประกอบการ
ประจำปีการศึกษา ๒๕๕๘

ภาคเรียน	จำนวนสถานประกอบการ	จำนวนนักเรียน นักศึกษาที่ออกฝึกงาน			หมายเหตุ
		ปวช.	ปวส.	รวม	
๑	๑๘๙	๔๗๙	๒๔๘	๗๒๗	
๒	๑๘๙	๓๒๑	๓๓๑	๖๕๒	
รวม	๓๗๘	๘๐๐	๕๗๙	๑,๓๗๙	

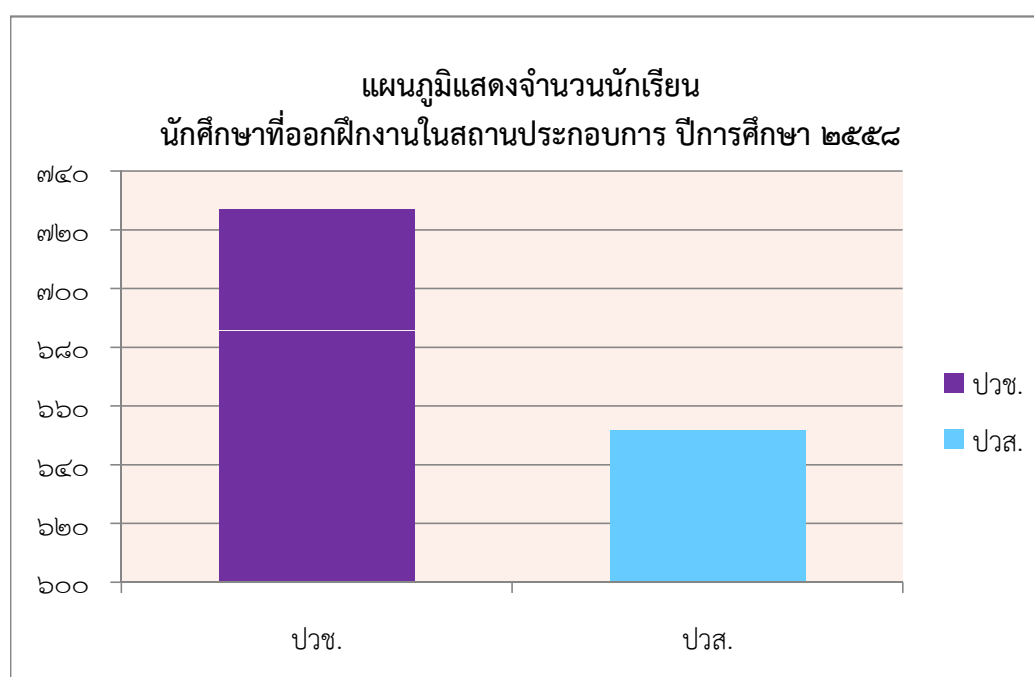

สรุปข้อมูลจำนวนสถานประกอบการและจำนวนนักเรียนนักศึกษาที่ออกฝึกงานในภาคเรียนที่ ๑ ปีการศึกษา ๒๕๕๘
วิทยาลัยเทคนิคสตั๊ดทึบ

ลำดับ ที่	สาขาวิชา	จำนวนสถานประกอบการ (แห่ง)	จำนวนนักเรียน นักศึกษา (คน)			
			ปวช.(ปกติ)	ปวช.(ทวิภาคี)	ปวส.(ปกติ)	ปวส.(ทวิภาคี)
๑.	เทคนิคคอมพิวเตอร์	๖	๓๓	-	-	-
๒.	เทคโนโลยีสารสนเทศ	๗	-	-	๑๙	-
๓.	การบัญชี	๑๓	๒๔	-	๒๙	-
๔.	อิเล็กทรอนิกส์	๒๑	๕๕	-	๓๐	-
๕.	เมคคาทรอนิกส์	๑๘	๔๔	-	๒๕	-
๖.	ไฟฟ้ากำลัง	๒๘	๘๗	-	๑๕	-
๗.	คอมพิวเตอร์ธุรกิจ	๒๑	๗๐	-	-	-
๘.	ยานยนต์	๑๓	๘	-	๔๙	-
๙.	กลเกษตร	๕	-	-	๑๘	-
๑๐.	โลหะการ (เชื่อมโลหะ)	๑๑	๒๓	-	๓๔	-
๑๑.	เครื่องมือวัดและควบคุม	๑๓	-	-	๒๙	-
๑๒.	ก่อสร้าง	๑๐	๓๘	-	-	-
๑๓.	เครื่องมือกลและซ่อมบำรุง/เทคนิคการผลิต	๑๓	๖๕	-	-	-
๑๔.	เขียนแบบเครื่องกล	๑๐	๓๒	-	-	-
รวม		๑๘๙	๔๗๙	-	๒๔๘	-
			๗๒๗			

สรุปข้อมูลจำนวนสถานประกอบการและจำนวนนักเรียนนักศึกษาที่ออกฝึกงานในภาคเรียนที่ ๒ ปีการศึกษา ๒๕๕๘
วิทยาลัยเทคนิคสัททีบ

ลำดับ ที่	สาขาวิชา	จำนวนสถานประกอบการ (แห่ง)	จำนวนนักเรียน นักศึกษา (คน)			
			ปวช.(ปกติ)	ปวช.(ทวิภาคี)	ปวส.(ปกติ)	ปวส.(ทวิภาคี)
๑.	เทคนิคคอมพิวเตอร์	-	-	-	-	-
๒.	เทคโนโลยีสารสนเทศ	๑๑	-	-	๑๗	-
๓.	การบัญชี	๑๔	๒๕	-	-	-
๔.	อิเล็กทรอนิกส์	๑๘	๒๘	-	๑๘	-
๕.	เมคคาทรอนิกส์	-	-	-	-	-
๖.	ไฟฟ้ากำลัง	๑๙	-	-	๕๗	-
๗.	คอมพิวเตอร์ธุรกิจ	๒๑	๔๕	-	๑๙	-
๘.	ยานยนต์	๓๙	๑๑๑	-	๖๔	-
๙.	กลเกษตร	-	-	-	-	-
๑๐.	โลหะการ (เชื่อมโลหะ)	๒	๒๐	-	-	-
๑๑.	เครื่องมือวัดและควบคุม	๑๐	-	-	๑๖	-
๑๒.	ก่อสร้าง	๑๒	๒	-	๓๖	-
๑๓.	เครื่องมือกลและซ่อมบำรุง/เทคนิคการผลิต	-	-	-	-	-
๑๔.	เขียนแบบเครื่องกล	๑๘	๓๐	-	๓๔	-
๑๕.	การโรงแรม	๒๕	๖๐	-	๗๐	-
รวม		๑๘๙	๓๒๑	-	๓๓๑	-
			๖๕๒			

รายชื่อสถานประกอบการที่เข้าร่วมโครงการอาชีวศึกษา (ระบบปกติ) ปีการศึกษา ๑/๒๕๕๘

ลำดับ ที่	ชื่อสถานประกอบการที่เข้าร่วมโครงการ	ระดับ ปวช.											ระดับ ปวส.										รวม	
		ชช.	ชส.	ชก.	ชพ.	ชอ.	ชม.	ชบ.	ทค.	คธ	ชย	บช	ชช.	ชท	ชพ.	ชฟ.	ชอ.	ชม.	ชว.	ชษ.	ชย.	บช.		สท.
๑	บริษัท ศรีราชาคอนสตรัคชั่น จำกัด (มหาชน)	๑		๑												๔								๖
๒	บริษัท เอ.พี.เซ็นเตอร์พัทธา	๓																						๓
๓	บริษัท ไทยออยล์ ทูล แมชินเนอรี เซอร์วิส จำกัด	๕		๒๐	๙	๑๔		๔		๒		๕	๗					๓		๑	๑	๒		๗๓
๔	บริษัท เอ็ม เค ซี แมนชั่นเนอร์ แอนด์ ซัพพลาย	๒																						๒
๕	บริษัท จงใหญ่ เอ็นจิเนียริ่ง จำกัด	๓																						๓
๖	บริษัท อาร์ ซี เค รุ่งเจริญ จำกัด												๑๐											๑๐
๗	บริษัท โอโคยาม่า												๓											๓
๘	บริษัท เอ็มโก้ แอลทีดี												๒											๒
๙	บริษัท การบินไทย ฝ่ายซ่อมใหญ่ อุตะเถา												๑											๑
๑๐	บริษัท ไทยออยล์ จำกัด (มหาชน)				๓		๓		๔	๑			๑		๑	๑								๑๔
๑๑	บริษัท ปตท.คลังปิโตรเลียม ภาคตะวันออก					๔							๓											๗
๑๒	บริษัท เอส พี อยู่เย็น มั่งคั่ง คอนสตรัคชั่น												๑											๑
๑๓	บริษัท ชินแพค จำกัด												๖											๖
๑๔	บริษัท วรกิจ ก่อสร้าง จำกัด		๑๓																					๑๓
๑๕	บริษัท ภูชวิน จำกัด		๑																					๑
๑๖	บริษัท สิทธิชัย เอ็นจิเนียริ่ง จำกัด		๔																					๔
๑๗	บริษัท วี.เอส.พี.เซอร์วิส จำกัด		๑																					๑
๑๘	บริษัท โชคทรัพย์ มหาศาล จำกัด		๓																					๓

รายชื่อสถานประกอบการที่เข้าร่วมโครงการอาชีวศึกษา (ระบบปกติ) ปีการศึกษา ๑/๒๕๕๘

ลำดับ ที่	ชื่อสถานประกอบการที่เข้าร่วมโครงการ	ระดับ ปวช.											ระดับ ปวส.										รวม	
		ชช.	ชส.	ชก.	ชพ.	ชอ.	ชม.	ชป.	ทค.	คธ	ชย	บช	ชช.	ชท	ชพ.	ชฟ.	ชอ.	ชม.	ชว.	ชษ.	ชย.	บช.		สท.
๑๙	บริษัท คริสเตียนท์และนิสสันไทย จำกัด		๔																					๔
๒๐	บริษัท สกายไลน์ - คอนสตรัคชั่น		๒																					๒
๒๑	บริษัท ทองคำแท้ คอนสตรัคชั่น		๑																					๑
๒๒	บริษัท สีนสมุทร เซอร์เก็จ จำกัด		๑																					๑
๒๓	หจก.บุษรา ธุรกิจ		๒																					๒
๒๔	บริษัท รังสิโย ก่อสร้างการโยธา		๑																					๑
๒๕	บริษัท มหาพัฒนา จำกัด		๑																					๑
๒๖	บริษัท CoCo Park site แยกเจ		๓																					๓
๒๗	บริษัท ซิโน-ไทยเอ็นจิเนียริง คอนสตรัคชั่น จำกัด		๑																					๑
๒๘	ร้านนพการช่าง			๒																				๒
๒๙	บริษัท พีซีดี เอ็นจิเนียริง จำกัด			๒																				๒
๓๐	บริษัท สลือท-นานโก			๕															๒		๒			๙
๓๑	บริษัท Bluescope building (Thailand) Ltd			๒																				๒
๓๒	บริษัท อัสโน โฮริอะ (ไทยแลนด์) จำกัด			๑	๑																			๒
๓๓	บริษัท ศรีราชา เอ็นจิเนียริง ดีเวลลอปเม้นท์ จำกัด			๒																				๒
๓๔	บริษัท สวัสดิ์ อุดทเอ็นจิเนียริง ระยอง จำกัด			๒																				๒
๓๕	บริษัท อิโต้ (ประเทศไทย) จำกัด			๓																				๓
๓๖	บริษัท ชัมมิท แหลมฉบั๋ง โอโต บอดี้เวิร์ค จำกัด			๔			๒																	๖

รายชื่อสถานประกอบการที่เข้าร่วมโครงการอาชีวศึกษา (ระบบปกติ) ปีการศึกษา ๑/๒๕๕๘

ลำดับ ที่	ชื่อสถานประกอบการที่เข้าร่วมโครงการ	ระดับ ปวช.											ระดับ ปวส.										รวม		
		ชช.	ชส.	ชก.	ชพ.	ชอ.	ชม.	ชบ.	ทค.	คธ	ชย	บช	ชช.	ชท	ชพ.	ชฟ.	ชอ.	ชม.	ชว.	ชษ.	ชย.	บช.		สท.	
๓๗	บริษัท เอ็ม เอ พี เอ็นจิเนียริ่ง โปรดักส์ จำกัด			๒																				๒	
๓๘	บริษัท ยูนิไทย ชิปปาร์ต แอนด์ เอ็นจิเนียริ่ง จำกัด			๕																			๑	๖	
๓๙	บริษัท ดีไลน์ คอนสตรัคชั่น จำกัด			๓																				๓	
๔๐	บริษัท ฟงชาน อินเตอร์เนชั่นแนล (ไทยแลนด์) จำกัด			๔																				๔	
๔๑	บริษัท ไทย มิน เทค จำกัด			๒																				๒	
๔๒	บริษัท แพรกแอร์ (ประเทศไทย) จำกัด				๒																			๒	
๔๓	หจก.เอ็ม.เค.ซี แมชีนเนอร์รี่ แอนด์ซัพพลาย				๑																			๑	
๔๔	บริษัท สยามคอมเพรสเซอร์ อุตสาหกรรม				๗																			๗	
๔๕	โรงแรมแอมบาสเดอร์ ซิตี้ จอมเทียน				๔																			๔	
๔๖	บริษัท ไทยซัมมิทฮาร์เนส แหลมฉับ จำกัด				๓																	๒		๕	
๔๗	บริษัท สยามแผ่นเหล็กวิลาส จำกัด				๑																			๑	
๔๘	บริษัท พีทีที โกลบอล เคมิคอล จำกัด (มหาชน)				๖		๒								๔	๔					๒				๑๖
๔๙	การไฟฟ้าส่วนภูมิภาคจวมเทียน				๒																			๒	
๕๐	บริษัท ไสภณเคเบิลทีวี่พทยาและสื่อสาร จำกัด				๓																			๓	
๕๑	บริษัท Power Utah Croup จำกัด				๑	๔	๑																	๖	
๕๒	การไฟฟ้าส่วนภูมิภาค จังหวัดชลบุรี สาขา 00210				๔																			๔	
๕๓	บริษัท จรุงสิงห์ เซอร์วิส จำกัด				๓																			๓	
๕๔	บริษัท วิทยากร จำกัด				๒																			๒	

รายชื่อสถานประกอบการที่เข้าร่วมโครงการอาชีวศึกษา (ระบบปกติ) ปีการศึกษา ๑/๒๕๕๘

ลำดับ ที่	ชื่อสถานประกอบการที่เข้าร่วมโครงการ	ระดับ ปวช.											ระดับ ปวส.										รวม	
		ชช.	ชส.	ชก.	ชพ.	ชอ.	ชม.	ชบ.	ทค.	คธ	ชย	บช	ชช.	ชท	ชพ.	ชฟ.	ชอ.	ชม.	ชว.	ชษ.	ชย.	บช.		สท.
๕๕	บริษัท ที เอ็ม ซี อุตสาหกรรม จำกัด (มหาชน)				๔																			๔
๕๖	บริษัท CUEL				๑																			๑
๕๗	หจก. สัตหีบ แมนูแฟคเจอร์ริง				๑																			๑
๕๘	โรงละครอสังการ				๑																			๑
๕๙	บริษัท เอ็ม เจ บางกอกวาล์และฟิตติ้ง (แผนกCSC)				๔																			๔
๖๐	บริษัท เค.ซี.อาร์.อิเล็กทรอนิกส์ จำกัด				๒																			๒
๖๑	บริษัท บุญล้อม เซอร์วิส จำกัด				๔																			๔
๖๒	การไฟฟ้าส่วนภูมิภาค ศรีราชา				๔																			๔
๖๓	กรมโรงงานฐานทัพเรือสัตหีบ				๒																	๕		๗
๖๔	บริษัท สยามมิชลิน จำกัด				๒																๗	๒		๑๑
๖๕	บริษัท แหลมฉบัง ซิตี เซ็นเตอร์				๒																			๒
๖๖	บริษัท บางกอกอินดัสเทรียลแก๊ส จำกัด				๒																			๒
๖๗	ศาลาว่าการเมืองพัทยา				๑																			๑
๖๘	บริษัท ซีพีรีเทลลิ่ง จำกัด														๖									๖
๖๙	บริษัท East ward Tech & Engineerig Ltd.Part														๒									๒
๗๐	บริษัท ดุสิตพัทยา จำกัด					๕																		๕
๗๑	ร้าน คอมพ์นซ์แท้					๓																		๓
๗๒	บริษัท กรีน เทคโนโลยี เซอร์วิส					๒																		๒

รายชื่อสถานประกอบการที่เข้าร่วมโครงการอาชีวศึกษา (ระบบปกติ) ปีการศึกษา ๑/๒๕๕๘

ลำดับ ที่	ชื่อสถานประกอบการที่เข้าร่วมโครงการ	ระดับ ปวช.											ระดับ ปวส.											รวม	
		ชช.	ชส.	ชก.	ชพ.	ชอ.	ชม.	ชบ.	ทค.	คธ	ชย	บช	ชช.	ชท	ชพ.	ชฟ.	ชอ.	ชม.	ชว.	ชษ.	ชย.	บช.	สท.		
๗๓	บริษัท คอมพ์เทค ไอที เซอร์วิส					๓																			๓
๗๔	บริษัท Viking Cife -Saving					๔																			๔
๗๕	บริษัท ทาพาโก้ จำกัด (มหาชน)					๕				๑															๖
๗๖	บริษัท Chathco By GMCW					๒	๘																		๑๐
๗๗	บริษัท ทริปเปิ้ลที บอร์ดแบรนด์ จำกัด (มหาชน)					๑																			๑
๗๘	บริษัท Nova Platinum hotel					๒																			๒
๗๙	หจก.ไมโครเทค ระยอง					๒																			๒
๘๐	ศูนย์ซ่อมใหญ่อากาศยานอุตะเกา การบินไทย					๑																			๑
๘๑	บริษัท ทีไอที จำกัด มหาชน					๑																			๑
๘๒	บริษัท Har Petno Leum Refining Public						๒																		๒
๘๓	บริษัท โยโกฮามา ไทร์ แมนูแฟคเจอร์ริง (ประเทศไทย)จำกัด						๒																		๒
๘๔	บริษัท ปตท. จำกัด (มหาชน)						๒																		๒
๘๕	บริษัท คอทโก้ เมนทอลเวอกส์ จำกัด						๓																		๓
๘๖	บริษัท ทีบีเคเค (ประเทศไทย) จำกัด						๕																		๕
๘๗	บริษัท CPCL						๓																		๓
๘๘	บริษัท เอเชีย พรีซีชั่น (มหาชน)						๔																		๔
๘๙	บริษัท แหลมฉบั้ง อินเตอร์ เนชั่นแนล เทอร์มินอล จำกัด						๔														๒				๖
๙๐	บริษัท Thunder oil Field Service										๔														๔

รายชื่อสถานประกอบการที่เข้าร่วมโครงการอาชีวศึกษา (ระบบปกติ) ปีการศึกษา ๑/๒๕๕๘

ลำดับ ที่	ชื่อสถานประกอบการที่เข้าร่วมโครงการ	ระดับ ปวช.											ระดับ ปวส.										รวม	
		ชช.	ชส.	ชก.	ชพ.	ชอ.	ชม.	ชบ.	ทค.	คธ	ชย	บช	ชช.	ชท	ชพ.	ชฟ.	ชอ.	ชม.	ชว.	ชษ.	ชย.	บช.		สท.
๙๑	บริษัท แชนเบเนฟิต จำกัด								๔															๔
๙๒	แผนกบริการสารสนเทศ กองเรือยุทธการ								๔															๔
๙๓	บริษัท ทีโอที จำกัด (มหาชน) สาขาพญา								๓															๓
๙๔	บริษัท พทยา หยู								๔															๔
๙๕	บริษัท ไอที อินเทนชั่น								๑															๑
๙๖	บริษัท บีซี คอมพิวเตอร์								๒															๒
๙๗	สำนักงานบริการลูกค้า กสท.พญา								๓															๓
๙๘	บริษัท เจ พี เจ อินดัสเตรียลเซอร์วิส จำกัด																๓							๓
๙๙	บริษัท สตาร์ปีโตเลียมรีฟนิ่ง จำกัด																๑	๒						๓
๑๐๐	บริษัท นานูญ อันเกรด อินเทอร์เน็ต																๓							๓
๑๐๑	บริษัท ไทยลู่เบส จำกัด																๓							๓
๑๐๒	บริษัท ไลออน (ประเทศไทย) จำกัด																๔							๖
๑๐๓	บริษัท EMERSUN Clnate Technologies																๒							๒
๑๐๔	บริษัท วี พี ไทย จำกัด (มหาชน)																๑							๑
๑๐๕	บริษัท โมรารวรรณ 2010 จำกัด																๓							๓
๑๐๖	สถาบัน-เยอรมัน																๑							๑
๑๐๗	บริษัท พีทีที ฟีนอล จำกัด																	๑						๑
๑๐๘	บริษัท Rayong Turbine& Compressor Co.Ltd																	๔						๔

รายชื่อสถานประกอบการที่เข้าร่วมโครงการอาชีวศึกษา (ระบบปกติ) ปีการศึกษา ๑/๒๕๕๘

ลำดับ ที่	ชื่อสถานประกอบการที่เข้าร่วมโครงการ	ระดับ ปวช.											ระดับ ปวส.										รวม	
		ชช.	ชส.	ชก.	ชพ.	ชอ.	ชม.	ชบ.	ทค.	คธ	ชย	บช	ชช.	ชท	ชพ.	ชฟ.	ชอ.	ชม.	ชว.	ชษ.	ชย.	บช.		สท.
๑๐๙	บริษัท MJ Bankok Value&Fitting Co.Ltd																	๓						๓
๑๑๐	บริษัท เมเซอร์ เอ็นจิเนียริ่ง จำกัด																	๔						๔
๑๑๑	บริษัท ไทยผลิตภัณฑ์ ยิปซัม จำกัด																	๒						๒
๑๑๒	บริษัท Measure Engineering Co.,Ltd																	๑						๑
๑๑๓	บริษัท ชัมมิท คุราตะ แมนูแฟคเจอร์ริ่ง จำกัด																	๑						๑
๑๑๔	บริษัท ซี เอ็ม ไอ ไทยเซอร์วิสเสส จำกัด										๓													๓
๑๑๕	บริษัท โมลตี้ส พูรูตานิ (ไทยแลนด์) พัทยาเหนือ										๑													๑
๑๑๖	บริษัท โฮมโปรดักส์ เซ็นเตอร์ จำกัด (มหาชน) พัทยาเหนือ										๓	๓												๖
๑๑๗	บริษัท ซีอีกรูป ชัพพลาย										๔													๔
๑๑๘	บริษัท เอส ที เอส เอ็นจิเนียริ่ง เทค เซอร์วิส จำกัด										๒													๒
๑๑๙	โรงกลั่นไทยออยล์										๒													๒
๑๒๐	บริษัทCSW Engineering thailand Partnership										๑													๑
๑๒๑	บริษัท ปัญจวัฒนาพลาสติก จำกัด (มหาชน)																๔							๔
๑๒๒	บริษัท Mayer Industries Limited																๒					๒		๔
๑๒๓	หจก. SET.Com																๕							๕
๑๒๔	ศูนย์บริการ ทีโอที สาขาบ้านอำเภอ																๑							๑
๑๒๕	บริษัท เจ เอ็ม คอนเทค จำกัด																๔							๔
๑๒๖	บริษัท สยาม โกริ มานูแฟคเจอร์ริ่ง จำกัด																๓							๓

รายชื่อสถานประกอบการที่เข้าร่วมโครงการอาชีวศึกษา (ระบบปกติ) ปีการศึกษา ๑/๒๕๕๘

ลำดับ ที่	ชื่อสถานประกอบการที่เข้าร่วมโครงการ	ระดับ ปวช.											ระดับ ปวส.										รวม			
		ชช.	ชส.	ชก.	ชพ.	ชอ.	ชม.	ชบ.	ทค.	คธ	ชย	บช	ชช.	ชท	ชพ.	ชฟ.	ชอ.	ชม.	ชว.	ชษ.	ชย.	บช.		สท.		
๑๒๗	เทศบาล ตำบลนาจอมเทียน																								๓	
๑๒๘	เทศบาลสัตหีบ																									๑
๑๒๙	สำนักงานอัยการ จังหวัดพัทยา																									๓
๑๓๐	บริษัท นิคส์ รีไซเคิลิงแอนด์ เอ็กซ์สปอร์ต																									๔
๑๓๑	บริษัท ไทยซัมมิท พีเคเค จำกัด																									๓
๑๓๒	บริษัท สมบัติ พลาสติก จำกัด																									๕
๑๓๓	เทศบาลตำบลบางเสร่																									๒
๑๓๔	บริษัท ไมค์ ซ็อบปี้งมอลล์ จำกัด																									๑
๑๓๕	บริษัท Thai Summit Plastect Co.,Ltd																							๓		๓
๑๓๖	บริษัท วาลี โอ คอมเพรสเซอร์ จำกัด																									๑
๑๓๗	บริษัท โตโยต้า อินเตอร์ยนต์(1999) จำกัด																									๑
๑๓๘	บริษัท วัชรมาริน จำกัด																									๕
๑๓๙	บริษัท พัทยา ฮอนด้าคาร์ส จำกัด																									๔
๑๔๐	บริษัท CP พัทยา การาจ จำกัด																									๒
๑๔๑	ปตท.โรงแยกก๊าซธรรมชาติระยอง																									๑
๑๔๒	บริษัท เยอรมัน ออโต้ จำกัด สาขาพัทยา																									๕
๑๔๓	บริษัท เอ็กโก เอ็นจิเนียริง แอนด์ เซอร์วิส จำกัด																									๓
๑๔๔	บริษัท ไทยโคเบลโก้ จำกัด																									๖

รายชื่อสถานประกอบการที่เข้าร่วมโครงการอาชีวศึกษา (ระบบปกติ) ปีการศึกษา ๑/๒๕๕๘

ลำดับ ที่	ชื่อสถานประกอบการที่เข้าร่วมโครงการ	ระดับ ปวช.											ระดับ ปวส.											รวม			
		ชช.	ชส.	ชก.	ชพ.	ชอ.	ชม.	ชบ.	ทค.	คธ	ชย	บช	ชช.	ชท	ชพ.	ชฟ.	ชอ.	ชม.	ชว.	ชษ.	ชย.	บช.	สท.				
๑๔๕	บริษัท นิสสัน พัทยา ออโตโมบิล จำกัด																									๔	
๑๔๖	บริษัท การบินไทย จำกัด (มหาชน)																										๖
๑๔๗	บริษัท ชลบุรี อีซูซุเซลส์ จำกัด พัทยา																										๓
๑๔๘	บริษัท มิตรชุบิชิ จำกัด (พัทยา)																										๔
๑๔๙	บริษัท หลาวเพชร มอเตอร์ เซอร์วิส																										๑
๑๕๐	บริษัท ชลบุรี อีซูซุเซลส์ จำกัด																										๓
๑๕๑	บริษัท โตโยต้า เจริญยนต์ ชลบุรี จำกัด																										๔
๑๕๒	บริษัท ไทยยนต์ชลบุรี ผู้จำหน่ายโตโยต้า จำกัด																										๕
๑๕๓	บริษัท อูโซคซัย																										๔
๑๕๔	บริษัท อ่าวอุดมการช่าง พัทยา																										๓
๑๕๕	บริษัท พัทยา ท็อปคาร์ (पोर्ट)																										๒
๑๕๖	บริษัท รวมยนต์ มอเตอร์ แลนด์ จำกัด																										๑
๑๕๗	บริษัท NETOP																									๒	๒
๑๕๘	บริษัท Freeline Intoted Co.,Ltd																									๑	๑
๑๕๙	เทศบาลตำบลเขตรอุดมศักดิ์																									๒	๒
๑๖๐	บริษัท ไทยทรานส์																									๑	๑
๑๖๑	บริษัท ระยองไวร์อินดัสตรีส์จำกัด (มหาชน)																									๒	๒
๑๖๒	บริษัท Maru Group Company Limited																									๒	๒

รายชื่อสถานประกอบการที่เข้าร่วมโครงการอาชีวศึกษา (ระบบปกติ) ปีการศึกษา ๑/๒๕๕๘

ลำดับ ที่	ชื่อสถานประกอบการที่เข้าร่วมโครงการ	ระดับ ปวช.											ระดับ ปวส.										รวม	
		ชช.	ชส.	ชก.	ชพ.	ชอ.	ชม.	ชบ.	ทค.	คธ	ชย	บช	ชช.	ชท	ชพ.	ชฟ.	ชอ.	ชม.	ชว.	ชษ.	ชย.	บช.		สท.
๑๖๓	บริษัท ไทยซัมมิท ฮาร์เนส แหลมฉบ้ง จำกัด																						๒	๒
๑๖๔	บริษัท เอ็น พี เอส เค มารีน จำกัด																			๒				๒
๑๖๕	อุบุญจันทร์อนันต์การ																			๑				๑
๑๖๖	บริษัท ไทยซัมมิท แหลมฉบ้ง โอโตพาร์ท จำกัด																			๓				๓
๑๖๗	บริษัท บ้านสหชัย จำกัด																						๒	๒
๑๖๘	บริษัท Possible จำกัด																						๒	๒
๑๖๙	เทศบาลตำบลตะเคียนเตี้ย																						๑	๑
๑๗๐	บริษัท วัชรินทร์ กรุ๊ป จำกัด (พทยา)																						๒	๒
๑๗๑	บริษัท เคไลน์ คานเทนเนอร์ เซอร์วิส (ประเทศไทย) จำกัด																						๒	๒
๑๗๒	บริษัท ร่วมเจริญกรุ๊ป จำกัด																						๑	๑
๑๗๓	บริษัท พทยา แอคเคาต์ติ้ง																						๑	๑
๑๗๔	บริษัท อีสเทิร์น ไทย คอนซัลติ้ง 1992 จำกัด																						๑	๑
๑๗๕	บริษัท พีเอ็มวาล์ว ซิลริง เซอร์วิส จำกัด																						๒	๒
๑๗๖	บริษัท ธนพัฒน์ แอคเคาต์ติ้ง จำกัด																						๑	๑
๑๗๗	อบต.แสมสาร																						๑	๑
๑๗๘	เทศบาลตำบลห้วยใหญ่																						๑	๑
๑๗๙	บริษัท ซีออน แอนวานซ์ โพลิมิกซ์ จำกัด																						๑	๑
๑๘๐	บริษัท บ้านฉางการบัญชี จำกัด																						๑	๑

รายชื่อสถานประกอบการที่เข้าร่วมโครงการอาชีวศึกษา (ระบบปกติ) ปีการศึกษา ๑/๒๕๕๘

ลำดับ ที่	ชื่อสถานประกอบการที่เข้าร่วมโครงการ	ระดับ ปวช.										ระดับ ปวส.										รวม		
		ชช.	ชส.	ชก.	ชพ.	ชอ.	ชม.	ชบ.	ทค.	คธ	ชย	บช	ชช.	ชท	ชพ.	ชฟ.	ชอ.	ชม.	ชว.	ชษ.	ชย.		บช.	สท.
๑๘๑	สำนักงานตากสินการพิมพ์ พัทยา																				๒		๒	
๑๘๒	กิจการร้านค้าและบริการ น.ย.																				๑		๑	
๑๘๓	บริษัท จำกัด จีรศักดิ์การบัญชีและกฎหมาย																				๑		๑	
๑๘๔	บริษัท หลักทรัพย์บัวหลวง																				๒		๒	
๑๘๕	ธนาคารออมสิน สาขาอ่าวอุดม																				๒		๒	
๑๘๖	บริษัท บ้านอำเภอดุสิต																				๔		๔	
๑๘๗	ห้างหุ้นส่วนจำกัด สัตหีบ ออโต้เซอร์วิส แอนด์การภัณฑ์																				๒		๒	
๑๘๘	บริษัท โตโก อีสเทิร์น รัมเมอร์ จำกัด																				๒		๒	
๑๘๙	วิทยาลัยเทคนิคสัตหีบ	๙		๕	๕	๒	๔	๑๑	๑		๒				๒	๒	๔	๘	๓	๔	๓	๒	๖๗	
รวม		๒๓	๓๘	๖๕	๘๗	๕๕	๔๔	๓๒	๓๓	๗๐	๘	๒๔	๓๔	๐	๐	๑๕	๓๐	๒๕	๒๙	๑๘	๔๙	๒๙	๑๙	๓๒๗

รายชื่อสถานประกอบการที่เข้าร่วมโครงการอาชีวศึกษา (ระบบปกติ) ปีการศึกษา ๒/๒๕๕๘

ลำดับ ที่	ชื่อสถานประกอบการที่เข้าร่วมโครงการ	ระดับ ปวช.											ระดับ ปวส.										รวม		
		ชช.	ชส.	ชก.	ชฟ.	ชอ.	กร.	ชบ.	ทค.	คธ.	ชย.	บช.	ชช.	ชบ.	ชส.	ชฟ.	ชอ.	กร.	ชว.	ชย.	ทส.	บช.		สท.	
๑	บริษัท อาร์ พี เค เอ็นจีเนียริ่งซัพพลายจำกัด																	๒							๒
๒	บริษัท ซีทีซีไอ (ประเทศไทย) จำกัด																	๔							๔
๓	บริษัท บีเจซี เฮฟวี อินดัสทรี จำกัด(มหาชน)																	๑							๑
๔	บริษัท แอร์ อินเตอร์เนชั่นเนล เทอร์มอร์ ซิสเต็มส์ (ประเทศไทย)																	๑							๑
๕	บริษัท PTT Global Chemical Public company Limied																	๓							๓
๖	ดีเจ ออยล์ฟิลด์ เซอวิส์																	๑							๑
๗	ปตท.จำกัด (มหาชน) โรงแยกก๊าซธรรมชาติระยอง																	๑	๖	๓					๑๑
๘	บริษัทไลอ้อน (ประเทศไทย)จำกัด																	๑							๑
๙	บริษัท ฟอสเตอร์ วิลเลอร์ (ประเทศไทย) จำกัด																	๑							๑
๑๐	บริษัท สวัสดิ์อุดม เอ็นจีเนียริ่ง(ระยอง)จำกัด																								๑
๑๑	บริษัท คอมพิวเตอร์ ไอที จำกัด																								๑
๑๒	ธนาคารออมสิน สาขาเนินพลับหวาน																								๒
๑๓	ธนาคารออมสิน สาขาบางละมุง																								๑
๑๔	บริษัท ทริปเปิลที บรอดแบนด์จำกัด (มหาชน)																								๒
๑๕	บริษัท ดี เอ็น ซี คอนเทนเนอร์ จำกัด																								๑
๑๖	เทศบาลตำบลห้วยใหญ่																								๓
๑๗	เทศบาลตำบลบางเสร่																								๑
๑๘	บริษัท ไมย์เออร์ อินด์สตรี้ส์ จำกัด																								๑

รายชื่อสถานประกอบการที่เข้าร่วมโครงการอาชีวศึกษา (ระบบปกติ) ปีการศึกษา ๒/๒๕๕๘

ลำดับ ที่	ชื่อสถานประกอบการที่เข้าร่วมโครงการ	ระดับ ปวช.											ระดับ ปวส.										รวม		
		ชช.	ชส.	ชก.	ชฟ.	ชอ.	กร.	ชบ.	ทค.	คธ.	ชย.	บช.	ชช.	ชบ.	ชส.	ชฟ.	ชอ.	กร.	ชว.	ชย.	ทส.	บช.		สท.	
๑๙	บริษัท อัสโน โหริเอะ (ไทยแลนด์) จำกัด																		๒						๒
๒๐	บริษัท แหลมฉบ้ง แมนเทนเนนซ์ จำกัด																		๑						๑
๒๑	บริษัท เอ็น พี เอส เค มารีน จำกัด																		๓						๓
๒๒	บริษัท สุขุม คอนสตรัคชั่น แอนด์ ซัพพลาย จำกัด																		๕						๕
๒๓	บริษัท สยามมิชลิน จำกัด															๑			๒				๑		๔
๒๔	การไฟฟ้าส่วนภูมิภาค อำเภอสรรพยา																			๑					๑
๒๕	บริษัท อาร์ เอ็ม เอ ออโตโมทีฟ จำกัด																				๒				๒
๒๖	ธนาคารออมสิน สาขาบุญสัมพันธ์																				๑				๑
๒๗	บริษัท โฮมโปรดักส์ เซ็นเตอร์ จำกัด (มหาชน)																				๔				๔
๒๘	บริษัท รินเท็มล์ จำกัด																				๑				๑
๒๙	หจก. พี.พี.แอนด์ พี. เคคอเรท																				๑				๑
๓๐	ตำบลพุดตาลหลวง																					๒			๒
๓๑	บริษัท ซีตโบท จำกัด																					๒			๒
๓๒	บริษัท บ้านค่ายผลิตภัณฑ์คอนกรีต จำกัด																					๑			๑
๓๓	kfc สาขาโลตัสสี่สีตีบ																	๒							๒
๓๔	ร้านบลูมสปอร์ต บาร์ แอนด์ กริล																	๑							๑
๓๕	โรงแรม อิมพีเรียล พัทยา																					๒			๒
๓๖	โรงแรมลองบีช การเดินโฮเต็ลแอนด์สปา																						๒		๒

รายชื่อสถานประกอบการที่เข้าร่วมโครงการอาชีวศึกษา (ระบบปกติ) ปีการศึกษา ๒/๒๕๕๘

ลำดับ ที่	ชื่อสถานประกอบการที่เข้าร่วมโครงการ	ระดับ ปวช.										ระดับ ปวส.										รวม				
		ชช.	ชส.	ชก.	ชฟ.	ชอ.	กร.	ชบ.	ทค.	คธ.	ชย.	บช.	ชช.	ชบ.	ชส.	ชฟ.	ชอ.	กร.	ชว.	ชย.	ทส.		บช.	สท.		
๓๗	บริษัท ไทยออยล์ ทูลแมชชีนเนอร์ริง เซอร์วิสเซลส์	๗						๔	๑	๘	๑					๓										๒๔
๓๘	วิทยาลัยเทคนิคสศทหีบ	๑๓	๒			๑๑	๙	๑๒	๙	๑๕				๗	๙	๖		๓	๑	๘	๑			๒	๑๐๘	
๓๙	ร้านดวงมณี																							๒	๒	
๔๐	บริษัท เคไทย คอนเทนเนอร์ จำกัด																							๑	๑	
๔๑	บริษัท PPCNseo จำกัด																							๑	๑	
๔๒	หจก. เอ็ม เอ็ม แบอเทอริง แอนด์ดีไซน์																							๑	๑	
๔๓	บริษัท ไทยโรตารี เอ็นจิเนียริง จำกัด มหาชน													๒										๑	๓	
๔๔	บริษัท เดอะ ธายาวดี ศรีราชา จำกัด																							๑	๑	
๔๕	บริษัท ยูนิเวอร์แซล ยูทิลิตี้ จำกัด																							๒	๒	
๔๖	บริษัท เมรุ ทู๊ป จำกัด																							๕	๕	
๔๗	ร้านอีสเทิร์น ไอที พัทยา										๑														๑	
๔๘	ร้านเดอะโปร ดีไซน์										๓														๓	
๔๙	ร้าน คิงคิงคอมพิวเตอร์										๒														๒	
๕๐	บริษัท เซน เบเนฟิต จำกัด										๔														๔	
๕๑	บริษัท อมรชัยดีพาร์ทเมนท์สโตรจำกัด										๑														๑	
๕๒	บริษัท อเมวอลพอลส์ จำกัด										๒														๒	
๕๓	บริษัท ไมย์เออร์ อินดีสตรีรี่ จำกัด										๑				๒										๓	
๕๔	บริษัท เพาเวอร์ บูต้า กรุ๊ป จำกัด										๔														๔	

รายชื่อสถานประกอบการที่เข้าร่วมโครงการอาชีวศึกษา (ระบบปกติ) ปีการศึกษา ๒/๒๕๕๘

ลำดับ ที่	ชื่อสถานประกอบการที่เข้าร่วมโครงการ	ระดับ ปวช.										ระดับ ปวส.										รวม			
		ชช.	ชส.	ชก.	ชฟ.	ชอ.	กร.	ชบ.	ทค.	คธ.	ชย.	บช.	ชช.	ชบ.	ชส.	ชฟ.	ชอ.	กร.	ชว.	ชย.	ทส.		บช.	สท.	
๕๕	บริษัท พอร์ตชลบุรีท้อปคาร์ (พทยา) จำกัด										๒														๒
๕๖	บริษัท ชลบุรีอีซูซุเซลส์ จำกัด สาขาสัตหีบ										๙														๙
๕๗	บริษัท พทยาฮอนด้าคาร์ส จำกัด (สาขานาจอมเทียน)										๔														๔
๕๘	อู่รานาวิมิตลอคุลยเดช (อรม. อร.)										๒														๒
๕๙	บริษัท โตโยต้า พทยา (1998) จำกัด										๓														๓
๖๐	HD Carbon Carcolor										๑														๑
๖๑	หจก. ชัยอุดม สระบุรี										๔														๔
๖๒	บริษัท คาร์ทิง สเตเดียม จำกัด										๒														๒
๖๓	บริษัท พทยา ออโตโมบิล จำกัด										๒														๒
๖๔	บริษัท การบินไทย จำกัด (มหาชน) ฝ่ายซ่อมใหญ่อยู่ตะเภา										๗														๗
๖๕	บริษัท โตโยต้าเจริญยนต์ ชลบุรี จำกัด สาขาศรีราชา										๙														๙
๖๖	Paoto Max										๑														๑
๖๗	บริษัท โตโยต้า นครระยอง จำกัด										๑														๑
๖๘	บริษัท บรรณายาไพรม์ พรีเมียมเพอร์ตี จำกัด														๑										๑
๖๙	บริษัท ท็อปเทร็นด์ แมนแทคเจอร์ริง จำกัด														๒										๒
๗๐	บริษัท ดีพรีเมียมเพอร์ตี เพอร์เฟค แมนเนจเม้นท์ จำกัด														๒										๒
๗๑	Ocean Marina Yacht Clud														๔										๔
๗๒	บริษัท มิตรพิชิ เอลเลเวเตอร์ เอเชีย จำกัด														๑										๑

รายชื่อสถานประกอบการที่เข้าร่วมโครงการอาชีวศึกษา (ระบบปกติ) ปีการศึกษา ๒/๒๕๕๘

ลำดับ ที่	ชื่อสถานประกอบการที่เข้าร่วมโครงการ	ระดับ ปวช.										ระดับ ปวส.										รวม			
		ชช.	ชส.	ชก.	ชฟ.	ชอ.	กร.	ชบ.	ทค.	คธ.	ชย.	บช.	ชช.	ชบ.	ชส.	ชฟ.	ชอ.	กร.	ชว.	ชย.	ทส.		บช.	สท.	
๗๓	ร้าน กรีน เทคโนโลยี เซอวิส									๒															๒
๗๔	เมืองพทยา									๔															๔
๗๕	บริษัท พูลตาหลวงรีไซเคิล จำกัด																								๑
๗๖	บริษัท สมบัติพลาสติก กัด																								๓
๗๗	โรงแรมพทยา ซีแอนด์ ซัน																								๑
๗๘	บริษัท โตโยต้า เจริญยนต์ชลบุรี จำกัด																								๒
๗๙	บริษัท เอส.บี. แมนแทนแนนซ์เซอร์วิสจำกัด																								๑
๘๐	บริษัท พทยา แอคคานต์ จำกัด																								๒
๘๑	ธนาคาร ออมสิน สาขาตลาดบ้านอำเภอ																								๒
๘๒	ปราสาทสังฆกรรม						๕																		๗
๘๓	บริษัท ซีอาร์ เอเชีย (ประเทศไทย) จำกัด																								๒
๘๔	บริษัท อาร์ไอ ออเตอร์เวิลด์ จำกัด																								๒
๘๕	ร้าน มีสุข อาร์แวร์																								๑
๘๖	บริษัท เฮท์แลนด์ 2004 จำกัด																								๑
๘๗	บริษัท วินเทอมส์ จำกัด																								๑
๘๘	บริษัท ไทยแมชชีน โปรดักส์ จำกัด																								๑
๘๙	บริษัท ปิติกร เอ็นจิเนียริง จำกัด																								๑
๙๐	บริษัท ซีเนียร์ แอโรสเปซ (ไทยแลนด์) จำกัด																								๑

รายชื่อสถานประกอบการที่เข้าร่วมโครงการอาชีวศึกษา (ระบบปกติ) ปีการศึกษา ๒/๒๕๕๘

ลำดับ ที่	ชื่อสถานประกอบการที่เข้าร่วมโครงการ	ระดับ ปวช.										ระดับ ปวส.										รวม			
		ชช.	ชส.	ชก.	ชฟ.	ชอ.	กร.	ชบ.	ทค.	คธ.	ชย.	บช.	ชช.	ชบ.	ชส.	ชฟ.	ชอ.	กร.	ชว.	ชย.	ทส.		บช.	สท.	
๙๑	บริษัท ไท่หงอี่ จำกัด																								๐
๙๒	บริษัท สยามโลชิ มานแพคเซอร์วิซ จำกัด																								๑
๙๓	บริษัท ซิลเท็ม ดีไซน์ เอ็นจิเนียริ่ง จำกัด																								๒
๙๔	บริษัท อีมาส เอ็นเนอร์ยี เซอร์วิสเซส																								๔
๙๕	บริษัท ศรีราชา เอ็นจิเนียริ่ง เดเวออปเมนท์ จำกัด																								๔
๙๖	บริษัท วีเอสพีทูลแอนด์ ดายเอ็นจิเนียริ่ง จำกัด																								๑
๙๗	บริษัท ทีพีเคเค อินดัสเทรียล จำกัด																								๔
๙๘	บริษัท เทวดา อินดัสเทรียล จำกัด																								๑
๙๙	บริษัท ดาเนมทสี พูลเลย์ จำกัด																								๖
๑๐๐	หจก. สัตหีบเมนแปคเตอร์ริ่ง										๔														๔
๑๐๑	บริษัท เอ็กโวลติก ฟู้ด จำกัด (มหาชน)										๔														๔
๑๐๒	บริษัท เทคนิฟ เอ็นจิเนียริ่ง (ประเทศไทย) จำกัด										๓														๓
๑๐๓	บริษัท ยู-การผลิต										๒														๒
๑๐๔	บริษัท ซีซีเค เอ็นจิเนียริ่งแอนด์คอนสตรัคชั่น										๑														๑
๑๐๕	บริษัท ไทยซัมมิท แหลมฉบั๋งโอบโตบาร์ท จำกัด																			๑					๑
๑๐๖	บริษัท แอร์โรคลาส จำกัด																			๒					๓
๑๐๗	บริษัท ซีท แพทย์ยา จำกัด																			๔					๔
๑๐๘	โรงแรมเดอะลีลา รีสอร์ท แอนด์ สปา แพทย์ยา																			๓					๓

รายชื่อสถานประกอบการที่เข้าร่วมโครงการอาชีวศึกษา (ระบบปกติ) ปีการศึกษา ๒/๒๕๕๘

ลำดับ ที่	ชื่อสถานประกอบการที่เข้าร่วมโครงการ	ระดับ ปวช.										ระดับ ปวส.										รวม		
		ชช.	ชส.	ชก.	ชฟ.	ชอ.	กร.	ชบ.	ทค.	คธ.	ชย.	บช.	ชช.	ชบ.	ชส.	ชฟ.	ชอ.	กร.	ชว.	ชย.	ทส.		บช.	สท.
๑๐๙	บริษัท เอ็น อี เอส เอ็นจีเนียริ่ง เซอร์วิส จำกัด														๒									๒
๑๑๐	บริษัท ทีไอซ์ ตะวันออก จำกัด														๑									๑
๑๑๑	บริษัท พี เอส เมททอลเวอร์ จำกัด														๒									๒
๑๑๒	บริษัท เอ็ทโก โคเจนเนอร์เรชั่น จำกัด														๑									๑
๑๑๓	Kerry Siam Seaport														๑									๑
๑๑๔	บริษัท ศรีราชา คอนสตรัคชั่น จำกัด (มหาชน)														๑									๑
๑๑๕	หจก. PHP 457 SERVICE														๑									๑
๑๑๖	บริษัท นามูญอัทเกรด อินเตอร์ชั่นเนล จำกัด														๔									๔
๑๑๗	บริษัท โกรเร่ สยาม จำกัด														๒									๒
๑๑๘	การไฟฟ้าส่วนภูมิภาคนาจอมเทียน														๔									๔
๑๑๙	บริษัท สล๊อน-นนานไก จำกัด														๒									๒
๑๒๐	ร้านสงวน														๓									๓
๑๒๑	บริษัท เอ็มอาร์บี เอ็นจีเนียริ่ง ซัพพลาย														๒									๒
๑๒๒	แอนด์ เทคโนโลยี จำกัด																							๐
๑๒๓	บริษัท โมเดิร์นโปร เอสเตท แอนด์ เซอร์วิส จำกัด														๑									๑
๑๒๔	บริษัท พาวเวอร์เซอร์วิสอิเล็กทรอนิกส์ จำกัด														๒									๒
๑๒๕	บริษัท บีทีที โกลนอล เคมิคอล จำกัด (มหาชน)														๔		๔							๑๓
๑๒๖	บริษัท คาทาธา อิเล็กทริก (ประเทศไทย) จำกัด																๔							๔

รายชื่อสถานประกอบการที่เข้าร่วมโครงการอาชีวศึกษา (ระบบปกติ) ปีการศึกษา ๒/๒๕๕๘

ลำดับ ที่	ชื่อสถานประกอบการที่เข้าร่วมโครงการ	ระดับ ปวช.										ระดับ ปวส.										รวม		
		ชช.	ชส.	ชก.	ชฟ.	ชอ.	กร.	ชบ.	ทค.	คธ.	ชย.	บช.	ชช.	ชบ.	ชส.	ชฟ.	ชอ.	กร.	ชว.	ชย.	ทส.		บช.	สท.
๑๒๗	TGL FABRICATION																			๕				๕
๑๒๘	บริษัท ไทยซัมมิท ฮาร์เนส (จำกัด) มหาชน																			๘				๘
๑๒๙	บริษัท วาลิโอ คอมเพรสเซอร์ อลท์ว (ปท) จก.																		๒					๒
๑๓๐	บริษัท ปตท.จำกัด (มหาชน) ศรีราชา					๑																		๑
๑๓๑	บริษัทบ้านอำเภอกุศลเคเบิลทีวี จำกัด					๓																		๓
๑๓๒	บริษัท บรรณยายไพรม์ พร็ออมเพอร์ตี้ จำกัด					๑																		๑
๑๓๓	ร้าน เคเอ็น ไอที คอม					๑																		๑
๑๓๔	บริษัท เอส เค เอส เมคคานิคอล เอ็นจิเนียริง จำกัด					๒																		๒
๑๓๕	บริษัท อีสเทิร์น ไอที ศรีราชา					๒																		๒
๑๓๖	บริษัท แอลอีดี เอกโค จำกัด (สำนักงานใหญ่)					๒																		๒
๑๓๗	บริษัท คอมเซเว่น (จำกัดมหาชน)					๒																		๒
๑๓๘	ห้างหุ้นส่วนจำกัดวิเชียรเอ็นเนี่ยนเจียริง แอนด์เซอร์วิส					๑																		๑
๑๓๙	บริษัท STS Engineering Tech Services													๑										๑
๑๔๐	บริษัท A-THRIVE INTENII													๔										๔
๑๔๑	บริษัท เคซีพี เอ็นจิเนียริง แอนด์ ซัพพลาย จำกัด													๑										๑
๑๔๒	บริษัท ไทยไรด์โปรดักส์ จำกัด (มหาชน)													๑										๑
๑๔๓	บริษัท เอ็ดเทค เอ็นจิเนียริง จำกัด													๑										๑
๑๔๔	บริษัท เอสทีที แอนดี ไอ จำกัด (มหาชน)													๓										๓

รายชื่อสถานประกอบการที่เข้าร่วมโครงการอาชีวศึกษา (ระบบปกติ) ปีการศึกษา ๒/๒๕๕๘

ลำดับ ที่	ชื่อสถานประกอบการที่เข้าร่วมโครงการ	ระดับ ปวช.										ระดับ ปวส.										รวม			
		ชช.	ชส.	ชก.	ชฟ.	ชอ.	กร.	ชบ.	ทค.	คธ.	ชย.	บช.	ชช.	ชบ.	ชส.	ชฟ.	ชอ.	กร.	ชว.	ชย.	ทส.		บช.	สท.	
๑๔๕	โรงแรมดีวารี จอมเทียนบีช พัทยา																							๕	
๑๔๖	บริษัท การชัยศรี จำกัด Intermate Hotel																								๒
๑๔๗	โรงแรมแคปดารา รีสอร์ท																								๔
๑๔๘	โรงแรม Sunset Park Resort & Spa																								๖
๑๔๙	CP kitchen สาขาแหลมฉบัง																								๕
๑๕๐	โรงแรมซัมบริช จอมเทียน รีสอร์ท																								๕
๑๕๑	โรงแรมทรายสวรรค์ บีช รีสอร์ท																								๐
๑๕๒	พินนาเคิล แกรนด์ จอมเทียน รีสอร์ท																								๕
๑๕๓	โรงแรม ฮิลตัน พัทยา																								๑
๑๕๔	เทศบาลเมืองสัตหีบ																								๑
๑๕๕	บริษัท นิเคโอ เมทัล คอร์ปอเรชั่น จำกัด																								๕
๑๕๖	เทศบาลตำบลนาจอมเทียน																								๓
๑๕๗	บริษัท ไทแท็กซี่ เอเชีย จำกัด																								๒
๑๕๘	บริษัท ปิกซีซูเปอร์เซ็นเตอร์ จำกัด พัทยาเหนือ																								๒
๑๕๙	บริษัท บ้านอำเภอดัง เทรดดิ้ง จำกัด																								๔
๑๖๐	บริษัท ปตท.จำกัด (มหาชน)																								๒
๑๖๑	บริษัท ซัมมิท แหลมฉบัง โอโต้บอดี เวิร์ด จำกัด																								๔
๑๖๒	บริษัท บีเอส พร็อพเพอร์ตี้ จำกัด																								๓

รายชื่อสถานประกอบการที่เข้าร่วมโครงการอาชีวศึกษา (ระบบปกติ) ปีการศึกษา ๒/๒๕๕๘

ลำดับ ที่	ชื่อสถานประกอบการที่เข้าร่วมโครงการ	ระดับ ปวช.											ระดับ ปวส.										รวม	
		ชช.	ชส.	ชก.	ชพ.	ชอ.	กร.	ชบ.	ทค.	คธ.	ชย.	บช.	ชช.	ชบ.	ชส.	ชพ.	ชอ.	กร.	ชว.	ชย.	ทส.	บช.		สท.
๑๖๓	บริษัท สห เจริญทรัพย์ การก่อสร้าง 2003 จำกัด																							๔
๑๖๔	บริษัท บางแสงมหานคร จำกัด																							๔
๑๖๕	บริษัท กฤตศิริณ คอนสตรัคชั่น จำกัด																							๑
๑๖๖	บริษัท เสรีการโยธา จำกัด																							๔
๑๖๗	บริษัท พัทยาปิ่นจัน จำกัด																							๒
๑๖๘	บริษัท 335 สถาปนิก จำกัด																							๑
๑๖๙	บริษัท ซี.แอล.เอ็นจีเนียริงแอนด์คอนสตรัคชั่น จำกัด																							๔
๑๗๐	เมืองพัทยา																				๓			๔
๑๗๑	หจก. ที.พี.พี. การช่าง																							๓
๑๗๒	บริษัท AEE International																							๑
๑๗๓	บริษัท SIAM A&NE ENGINEERING CO.,LTD																							๑
๑๗๔	บริษัท อลูคอม จำกัด																							๑
๑๗๕	ดราagoon บีช รีสอร์ท พัทยา																							๓
๑๗๖	สยามแอนด์สยามตีไนท์โฮเต็ลพัทยา																							๕
๑๗๗	บริษัท Prod han Yacht Build ing จำกัด																							๑
๑๗๘	โรงแรมเชอร์ยาดันพัทยา รีสอร์ท																							๑
๑๗๙	โรงแรม ภูริมาศ บีช แอนด์ สปา																							๒
๑๘๐	โรงแรม ฮิตัน พัทยา																							๒

รายชื่อสถานประกอบการที่เข้าร่วมโครงการอาชีวศึกษา (ระบบปกติ) ปีการศึกษา ๒/๒๕๕๘

ลำดับ ที่	ชื่อสถานประกอบการที่เข้าร่วมโครงการ	ระดับ ปวช.										ระดับ ปวส.										รวม		
		ชช.	ชส.	ชก.	ชพ.	ชอ.	กร.	ชบ.	ทค.	คธ.	ชย.	บช.	ชช.	ชบ.	ชส.	ชพ.	ชอ.	กร.	ชว.	ชย.	ทส.		บช.	สท.
๑๘๑	โรงแรม ไอบิส พัทยา																๒						๒	
๑๘๒	โรงแรม August Suites Pattaya																๖						๖	
๑๘๓	โรงแรมออกัส สวีท พัทยา																๔						๔	
๑๘๔	โรงแรม รอยัลคิลิป โฮเต็ม กรู๊ป						๒๐																๒๐	
๑๘๕	เคป ดารา รีสอร์ท พัทยา						๔																๔	
๑๘๖	โรงแรม สยามเอท พัทยา						๕																๕	
๑๘๗	ซี แชนด์ ชั้น รีสอร์ทแอนด์ สปา						๒																๒	
๑๘๘	บริษัท การชัยศรี จำกัด (intimate Hoter)						๓																๓	
๑๘๙	โรงแรม อีสเทิร์น เอนด์ พาเลซ						๕																๕	
รวม		๒๐	๒	๐	๐	๒๘	๖๐	๓๐	๐	๔๕	๑๑๑	๒๕	๐	๓๔	๓๖	๕๗	๑๘	๗๐	๑๖	๖๔	๑๙	๐	๑๗	๖๕๒

ส่วนที่ ๘ ข้อมูลอาคารสถานที่

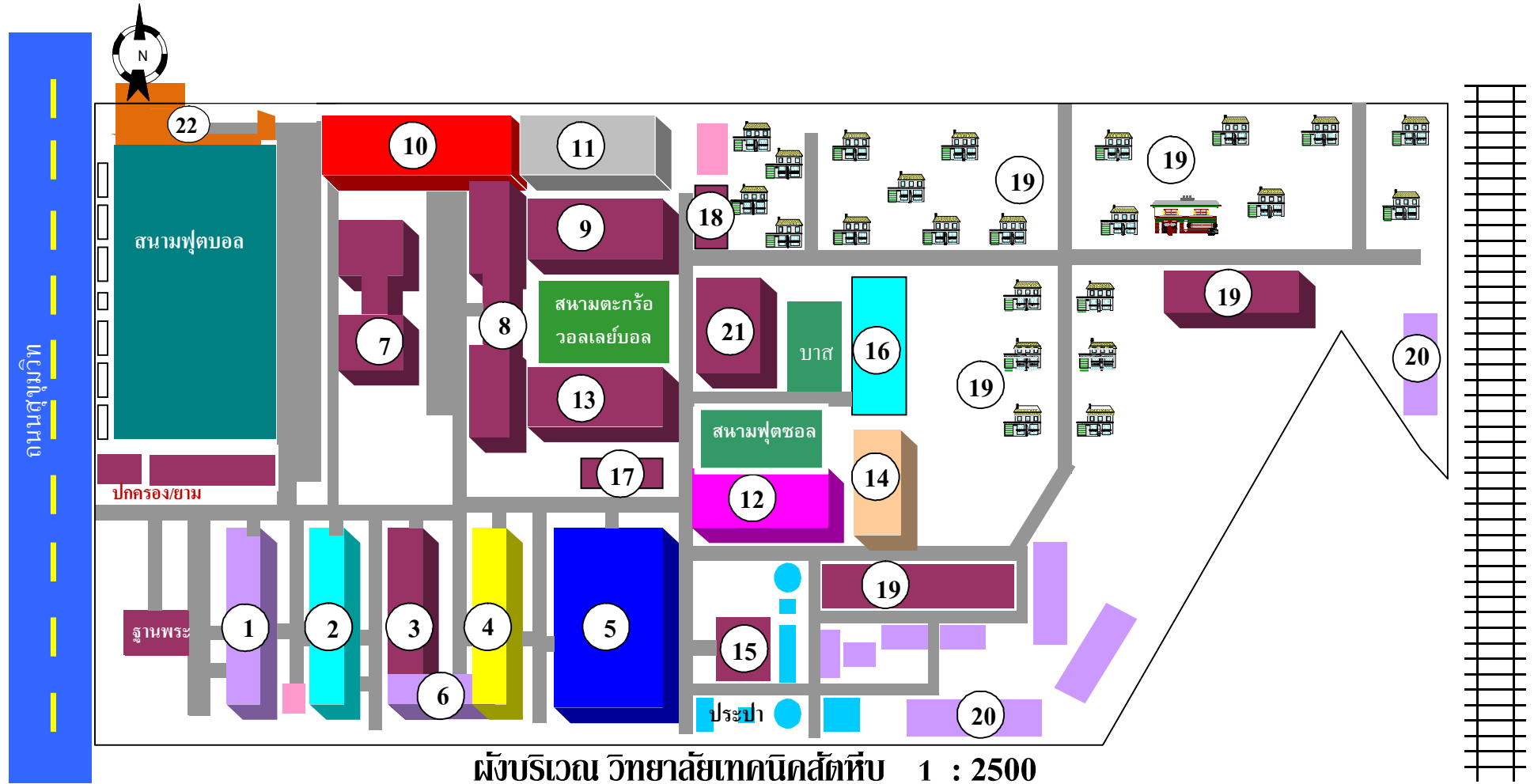

- | | | | | | | | |
|---|------------------------|---|--|---|----------------------|----|---|
| ① | แผนกช่างเชื่อมโลหะ | ⑧ | อาคาร 1 โสตทัศนศึกษา | ⑮ | อาคารพัสดุ | ②② | อาคารเวียงนาพาราไดซ์ สาขาวิชาการโรงแรมฯ |
| ② | แผนกช่างก่อสร้าง | ⑨ | อาคารเรียน 2 แผนกการบัญชี | ⑯ | โรงอาหาร | | |
| ③ | แผนกเทคนิคพื้นฐาน | ⑩ | แผนกช่างไฟฟ้า เครื่องมือวัดฯ และเมคคาฯ | ⑰ | อาคารความร่วมมือ | | |
| ④ | แผนกช่างยนต์ | ⑪ | แผนกช่างอิเล็กทรอนิกส์ | ⑱ | บ้านพักครู | | |
| ⑤ | แผนกช่างกลโรงงาน | ⑫ | แผนกช่างเขียนแบบเครื่องกล | ⑳ | บ้านพักภารโรง | | |
| ⑥ | แผนกช่างกลเกษตร | ⑬ | อาคารกาญจนาภิเษก แผนกสามัญสัมพันธ์ | ㉑ | อาคารศูนย์วิทยบริการ | | |
| ⑦ | อาคารอำนวยการวิทยาลัยฯ | ⑭ | อาคารปฏิบัติการ แผนกเทคโนโลยีสารสนเทศ | | | | |

ข้อมูลอาคารสถานที่ วิทยาลัยเทคนิคสตั๊ดทึบ



อาคารปฏิบัติการ แผนกวิชาโลหะการ

สร้างเมื่อ พ.ศ.๒๕๑๒ ด้วยเงินงบประมาณ ๓,๓๐๐,๐๐๐ บาท เป็นอาคารตึกชั้นเดียวรูปทรงสี่เหลี่ยมผืนผ้า หลังคาทรงจั่ว ขนาด ๑,๐๐๐ ตารางเมตร เสา ค.ส.ล. ฝ้าอิฐซีเมนต์บล็อก พื้น ค.ส.ล. หลังคาโครงเหล็กมุงกระเบื้องลอนคู่



อาคารปฏิบัติการ แผนกวิชาก่อสร้าง

สร้างเมื่อ พ.ศ.๒๕๑๒ ด้วยเงินงบประมาณจำนวน ๓,๓๐๐,๐๐๐ บาท เป็นอาคารตึกชั้นเดียวรูปทรงสี่เหลี่ยมผืนผ้า หลังคาทรงจั่ว ขนาด ๑,๐๐๐ ตารางเมตร เสา ค.ส.ล. ฝ้าอิฐซีเมนต์บล็อก พื้น ค.ส.ล. หลังคาโครงเหล็กมุงกระเบื้องลอนคู่



อาคารปฏิบัติการ แผนกวิชาเทคนิคพื้นฐาน

สร้างเมื่อ พ.ศ.๒๕๑๒ ด้วยเงินงบประมาณ จำนวน ๓,๓๐๐,๐๐๐ บาท เป็นอาคารตึกชั้นเดียวรูปทรงสี่เหลี่ยมผืนผ้า หลังคาทรงจั่ว ขนาด ๑,๐๐๐ ตารางเมตร เสา ค.ส.ล. ฝ้าอิฐ ซีเมนต์บล็อก พื้น ค.ส.ล. หลังคาโครงเหล็กมุงกระเบื้องลอน



อาคารปฏิบัติการ แผนกวิชาเครื่องกล

สร้างเมื่อ พ.ศ.2512 ด้วยเงินงบประมาณ จำนวน ๓,๓๐๐,๐๐๐ บาท เป็นอาคารตึกชั้นเดียวรูปทรงสี่เหลี่ยมผืนผ้า หลังคาทรงจั่วขนาด ๑,๐๐๐ ตารางเมตร เสา ค.ส.ล. ฝ้าอิฐซีเมนต์บล็อก พื้น ค.ส.ล. หลังคาโครงเหล็กมุงกระเบื้องลอนคู่



อาคารปฏิบัติการ แผนกวิชาเทคนิคการผลิต

สร้างเมื่อ พ.ศ.๒๕๑๒ ด้วยเงินงบประมาณ ๑,๓๕๐,๐๐๐ บาท เป็นอาคารชั้นเดียวรูปทรงสี่เหลี่ยมผืนผ้าหลังคาทรงจั่ว ขนาด ๑,๕๐๐ ตารางเมตร เสา ค.ส.ล. ฝ้าอิฐซีเมนต์บล็อกพื้น ค.ส.ล. หลังคาโครงเหล็กมุงด้วยกระเบื้องลอนคู่



อาคารอำนวยการ

สร้างเมื่อ พ.ศ. ๒๕๑๓ งบประมาณ ๑,๐๐๐,๐๐๐ บาท เป็นอาคารตึกชั้นเดียวรูปสี่เหลี่ยมประกอบกันเป็นรูปตัว H ขนาด ๑,๒๖๐ ตารางเมตร เสา ค.ส.ล. ฝ้าก่ออิฐฉาบปูนโครงเหล็กกรงกระเบื้องกระดาด พื้น ค.ส.ล. ปูกระเบื้องยาง หลังคา ค.ส.ล.



อาคารเรียน แผนกวิชาไฟฟ้ากำลัง

สร้างเมื่อ ๒๕๒๖ ด้วยงบประมาณ ๕,๕๐๐,๐๐๐ บาท เป็นตึก ๔ ชั้น มีบันไดขึ้น-ลง ๒ ด้านรูปสี่เหลี่ยมผืนผ้า ขนาด ๑,๙๒๐ ตารางเมตร เสา ค.ส.ล. ฝาก่ออิฐฉาบปูน โครงเหล็กพื้น ค.ส.ล. หลังคา ค.ส.ล.



อาคารเรียน แผนกวิชาอิเล็กทรอนิกส์

สร้างเมื่อ พ.ศ.๒๕๓๕ ด้วยงบประมาณ บกศ.สมทบ ๑๐,๗๐๐,๐๐๐ บาท เป็นอาคารตึก ๔ ชั้น ค.ส.ล มีบันไดขึ้น-ลง ตรงกลางเป็นตึกปฏิบัติการแบบอาคารเป็นแบบมาตรฐาน กช ๘๔ ขนาด ๑,๙๔๐ ตารางเมตร เสา ค.ส.ล ฝาก่ออิฐฉาบปูน ค.ส.ล ชัดมันหลังคา ค.ส.ล



อาคารเรียน แผนกวิชาเขียนแบบเครื่องกล

สร้างเมื่อ พ.ศ.๒๕๓๕ ด้วยงบประมาณ บกศ.สมทบ ๑๐,๗๐๐,๐๐๐ บาท เป็นอาคาร ตึก ๔ ชั้น ค.ส.ล มีบันไดขึ้น - ลง ตรงกลาง เป็นตึกปฏิบัติการแบบอาคารเป็นแบบมาตรฐาน กช ๘๔ ขนาด ๑,๙๔๐ ตารางเมตร เสา ค.ส.ล ฝาก่ออิฐฉาบปูน ค.ส.ล ชัดมัน หลังคา ค.ส.ล



อาคารเรียน แผนกวิชาสามัญ

สร้างเมื่อ พ.ศ.๒๕๓๘ ด้วยงบประมาณ
๗,๙๔๘,๐๐๐ บาท เป็นอาคารตึก ๔ ชั้น
พื้นที่ใช้สอยไม่เกิน ๑,๙๒๐ ตารางเมตร



อาคารเรียน แผนกวิชาเทคโนโลยีสารสนเทศ

สร้างเมื่อ พ.ศ. ๒๕๑๔ ด้วยงบประมาณ
๒,๐๐๐,๐๐๐ บาท เป็นอาคารตึก ค.ส.ล. ๔ ชั้น
รูปทรงสี่เหลี่ยมผืนผ้า หลังคา ค.ส.ล. ดาดฟ้าปูด้วย
กระเบื้องดินเผา ขนาด ๕๐๑.๕ ตารางเมตร เสา
ค.ส.ล. ฝาก่ออิฐฉาบปูนพื้น ค.ส.ล. ทำหินขัด หลัง
ค.ส.ล.



อาคารพัสดุ

สร้างเมื่อ พ.ศ. ๒๕๑๖ ด้วยงบประมาณ
๕๐๐,๐๐๐ บาท เป็นอาคารตึกชั้นเดียวรูปทรง
สี่เหลี่ยมผืนผ้า หลังคาทรงจั่วฝ้าผนัง ค.ส.ล.
ตอนบนกรุด้วยลอนตาข่ายถัก ขนาด ๑๖๐ ตาราง
เมตร เสา ค.ส.ล. หลังคาโครงเหล็กมุงด้วย
กระเบื้องลอนคู่



อาคารโรงอาหาร

สร้างเมื่อ พ.ศ.๒๕๑๔ – ๒๕๑๖ ด้วยงบประมาณ ๑,๐๐๐,๐๐๐ บาท เป็นอาคาร ค.ส.ล. ชั้นเดียว รูปทรงสี่เหลี่ยมผืนผ้า ประกอบด้วยพื้นที่โล่งสำหรับรับประทานอาหาร และประชุม และคูหาสำหรับจำหน่าย อาคารหลังคาทรงพื้นเลื้อย ขนาด ๘๗๗.๕๐ ตารางเมตร เสา ค.ส.ล. ผิวทำหินขัด หลังคา ค.ส.ล. และกระเบื้องยาง



อาคารวิทยบริการและห้องสมุด

สร้างเมื่อ พ.ศ.๒๕๔๗ งบประมาณ ๘,๐๙๙,๕๐๐ บาท เป็นอาคารตึก ๓ ชั้น พื้นที่ใช้สอย ๑,๐๘๘ ตารางเมตร



อาคารโสตทัศนศึกษา,งานทะเบียน,งานกิจกรรม เป็นอาคารชั้นเดียวสร้างเมื่อ พ.ศ.๒๕๑๒ งบประมาณ ๑,๓๒๐,๐๐๐ บาท เป็นอาคารตึกชั้นเดียวรูปทรงสี่เหลี่ยมประกอบกันเป็นตัว C หลังคาทรงปั้นหยา มี ๖ ห้องเรียน



อาคารปฏิบัติการและห้องพัก พร้อมครุภัณฑ์ และลิฟท์

สร้างเมื่อ พ.ศ.๒๕๕๓ ด้วยเงินงบประมาณการ
ก่อสร้าง จำนวน ๓๙,๙๖๐,๐๐๐ บาท เป็น
อาคารตึก ๕ ชั้น รูปทรงสี่เหลี่ยมผืนผ้า ขนาด
พื้นที่ใช้สอยประมาณ ๓,๕๐๐ ตารางเมตร

อาคาร อื่น ๆ

๑. บ้านพักผู้อำนวยการ จำนวน ๑ หลัง สร้างเมื่อ พ.ศ.๒๕๑๔ ด้วยเงินงบประมาณ ๑๓๗,๐๐๐ บาท เป็น
อาคารครึ่งตึกไม้ หลังคาทรงจั่วด้านข้างเป็นเรือนคนใช้ และครัว มีหลังคาเชื่อมกับตัวบ้านทรงเพิง ตัวอาคาร
เป็นรูปสี่เหลี่ยมผืนผ้า ขนาด ๕๔ ตารางเมตร เสาชั้นล่าง ค.ส.ล. ชั้นบนไม้เนื้อแข็ง ฝาชั้นล่างก่ออิฐฉาบปูนชั้น
ฝาไม้ พื้นชั้นล่าง ค.ส.ล. ผนังชั้นบน ไม้เนื้อแข็ง หลังคาโครงไม้มุงด้วยกระเบื้องลอนคู่

๒. บ้านพักครูชั้นเดียว จำนวน ๒๐ หลัง สร้างเมื่อ พ.ศ. ๒๕๑๒ – ๒๕๑๖ ด้วยเงินงบประมาณ จำนวน
๗๘๐,๐๐๐ บาท เป็นอาคารตึกชั้นเดียว ทรงปั้นหย่า รูปทรงอาคารสี่เหลี่ยมจัตุรัส ขนาด ๓๖ ตารางเมตร
เสาชั้นล่าง ค.ส.ล. ชั้นบนไม้เนื้อแข็ง ฝาชั้นล่างก่ออิฐฉาบปูนชั้นบนพื้นไม้เนื้อแข็ง หลังคาโครงไม้มุงด้วย
กระเบื้องลอนคู่

๓. บ้านพักครู ๒ ชั้น จำนวน ๑ หลัง สร้างเมื่อ พ.ศ.๒๕๑๒ ด้วยเงินงบประมาณ ๑๒๐,๐๐๐ บาท เป็น
อาคารครึ่งตึกไม้ หลังคาทรงจั่ว ด้านหลังเป็นครัวชั้นเดียวมีหลังคาเชื่อมกับตัวบ้านทรงเพิงด้วยอาคารเป็นรูป
สี่เหลี่ยมผืนผ้า ขนาด ๓๖ ตารางเมตร เสาชั้นล่าง ค.ส.ล. ชั้นบนไม้เนื้อแข็ง ฝาชั้นล่าง ค.ส.ล. ผนังชั้นบน
ไม้เนื้อแข็งหลังคาโครงไม้มุงด้วยกระเบื้องลอนคู่

๔. บ้านพักครู ๒ ชั้น จำนวน ๒ หลัง สร้างเมื่อ พ.ศ.๒๕๑๙ ด้วยเงินงบวัสดุฝึก จำนวน ๒๔๐,๐๐๐ บาท เป็น
อาคารครึ่งตึกครึ่งไม้หลังคาทรงจั่ว ด้านหลังเป็นครัวชั้นเดียวมีหลังคาเชื่อมกับตัวบ้านทรงเพิงด้วยอาคารเป็น
รูปสี่เหลี่ยมผืนผ้า ขนาด ๓๖ ตารางเมตร เสาชั้นล่าง ค.ส.ล. ชั้นบนไม้เนื้อแข็ง ฝาชั้นล่าง ค.ส.ล. ผนังชั้นบน
ชั้นบนไม้เนื้อแข็งหลังคาโครงไม้มุงด้วยกระเบื้องลอนคู่

๕. บ้านพักครู จำนวน ๔ หลัง สร้างเมื่อ พ.ศ. ๒๕๕๑ ด้วยเงินงบวัสดุฝึก จำนวน ๖๐๐,๐๐๐ บาท เป็น
อาคารไม้ชั้นเดียว ยกพื้นหลังคาทรงจั่วรูปทรงอาคารจัตุรัส ขนาด ๓๖ ตารางเมตร เสาใต้ถุน ค.ส.ล. หลังคาไม้
เนื้อแข็ง ฝาไม้พื้นไม้เนื้อแข็ง หลังคาโครงสร้างไม้มุงด้วยกระเบื้องลอนคู่

๖. บ้านพักรับรองผู้เชี่ยวชาญ จำนวน ๗ หลัง สร้างเมื่อ พ.ศ.๒๕๒๑ ด้วยเงินงบประมาณ จำนวน ๘๕๐,๐๐๐ บาท เป็นอาคารครึ่งตึกครึ่งไม้ หลังคาทรงจั่ว ด้านข้างเป็นเรือนคนใช้และครัวมีหลังคาเชื่อมกับตัวบ้านทรงเพิงตัวอาคารเป็นรูปสี่เหลี่ยมผืนผ้า ขนาด ๕๔ ตารางเมตร เสาไม้เนื้อแข็งตลอด ฝาชั้นล่างก่ออิฐฉาบปูนชั้นบน ฝาไม้ พื้นชั้นล่าง ค.ส.ล. ปูด้วยกระเบื้องเซรามิค หลังคาโครงไม้มุงด้วยกระเบื้องลอนคู่

๗. บ้านพักภารโรง จำนวน ๒ อาคาร สร้างเมื่อ พ.ศ.๒๕๑๒ ด้วยเงินงบประมาณ ๔๕๐,๐๐๐ บาท เป็นอาคารไม้ ๒ ชั้น ใต้ถุนโล่ง รูปทรงสี่เหลี่ยมผืนผ้า หลังคาทรงจั่ว ขนาด ๑๒๑ ตารางเมตร เสาชั้นล่าง ค.ส.ล. ชั้นบนไม้เนื้อแข็ง ฝาไม้ พื้นชั้นล่าง ค.ส.ล. ผิวขัดมันชั้นบนไม้แข็ง หลังคาโครงไม้มุงด้วยกระเบื้องลอนคู่

๘. โรงจอดรถ จำนวน ๑ หลัง สร้างเมื่อ พ.ศ. ๒๕๑๔ ด้วยเงินงบประมาณ ๑๐๐,๐๐๐ บาท เป็นอาคารเปิดโล่ง มีหลังคากันแดดแบบกระเบื้องราง ขนาด ๔๘ ตารางเมตร เสา ค.ส.ล. ฝาโล่ง พื้น ค.ส.ล. หลังคา โครงคอนกรีตเสริมเหล็กมุงด้วยกระเบื้องราง

๙. บ้านพักภารโรง จำนวน ๑ อาคาร สร้างเมื่อ พ.ศ.๒๕๑๒ ด้วยเงินงบประมาณ ๑๖๐,๐๐๐ บาท เป็นอาคารไม้ ๒ ใต้ถุนโล่งชั้น ใต้ถุนโล่ง รูปทรงสี่เหลี่ยมผืนผ้า หลังคาทรงจั่ว ขนาด ๑๒๑ ตารางเมตร เสาชั้นล่าง ค.ส.ล. ชั้นบนไม้เนื้อแข็ง ฝาไม้ พื้นชั้นล่าง ค.ส.ล. ผิวขัดมันชั้นบนไม้แข็ง หลังคาโครงไม้มุงด้วยกระเบื้องลอนคู่

๑๐. ห้องน้ำ/ห้องส้วม จำนวน ๑ หลัง สร้างเมื่อ พ.ศ.๒๕๑๖ ด้วยเงินงบประมาณ จำนวน ๑๒๐,๐๐๐ บาท หลังคาทรงจั่ว ฝาไม้ เป็นที่ปัสสาวะ และห้องน้ำส้วม ขนาด ๒๔ ตารางเมตร เสาไม้ ฝาไม้กึ่งอิฐ พื้น ค.ส.ล. หลังคากระเบื้องลอนคู่

ส่วนที่ ๕ ข้อมูลทางสังคม

ประวัติความเป็นมาของจังหวัดชลบุรี

ชลบุรี เป็นดินแดนที่มีผู้คนมาอาศัยมาตั้งแต่อก่อนสมัยประวัติศาสตร์ ได้มีการขุดค้นทางโบราณคดีที่ตำบลโคกพนมดี อำเภอพนสนิมคม ได้พบร่องรอยของชุมชนโบราณก่อนสมัยประวัติศาสตร์ โคกพนมดีเป็นเชลล์มาร์ดที่ใหญ่โตแห่งหนึ่ง ซึ่งยังไม่เคยพบใน ประเทศทางเอเชียอาคเนย์อื่น ๆ จากการศึกษาโครงกระดูกมนุษย์และโบราณวัตถุที่พบ เช่น เครื่องมือหินขัด เครื่องปั้นดินเผาแบบเชือกทาบ รวมทั้งเครื่องประดับที่ทำด้วยเปลือกหอยและหินมีค่า แสดงว่าเป็นชุมชนที่มีความเจริญอยู่ในระดับยุคหินใหม่ การค้นพบ แห่งโบราณคดีก่อนประวัติศาสตร์ที่โคกพนมดีนี้ ย่อมแสดงให้เห็นว่าบริเวณจังหวัดชลบุรี เป็นดินแดนที่มีผู้คนอาศัยอยู่มาตั้งแต่ยุคหิน ใหม่แล้ว ส่วนชุมชนที่พัฒนาเป็นบ้านเมืองสำคัญในยุคแรกของประวัติศาสตร์ในเขตจังหวัดชลบุรี ได้แก่ เมืองพระรถ เมืองพญาเร่ และเมืองศรีโพธิ์

ยุคก่อนประวัติศาสตร์ จากการสำรวจในช่วง ปี พ.ศ.๒๕๑๖ - พ.ศ.๒๕๒๘ ในพื้นที่อำเภอพนสนิมคม อำเภอพานทอง อำเภอบ่อทอง และอำเภอเมือง ฯ พบว่าพื้นที่ดังกล่าวเป็นดินแดนที่มีผู้คนเข้ามาตั้งถิ่นฐานกระจัดกระจายอยู่ทั่วไป เป็นชุมชนโบราณยุคก่อนประวัติศาสตร์ ถึงยุคประวัติศาสตร์ นับแต่เขาชะอางค์หายอดในแหล่งโบราณคดีกลุ่มเขาชะอาง อำเภอบ่อทอง ชุมชนโคกพนมดี โคกพุทรา อำเภอพนสนิมคม ชุมชนโคกระกา โคกกะเหรียง อำเภอพานทอง และชุมชนเนินสำโรง อำเภอเมือง ฯ



โคกพนมดี เป็นเนินดินขนาดใหญ่ ลักษณะคล้ายเกาะที่ตั้งอยู่ในที่ราบลุ่ม มีรูปร่างค่อนข้างกลม เส้นผ่าศูนย์กลางประมาณ ๒๓๐ เมตร มีพื้นที่ประมาณ ๒๘ ไร่ จุดสูงสุดจากพื้นที่โดยรอบประมาณ ๑๒ เมตร อยู่ในเขตตำบลท่าข้ามอำเภอพนสนิมคม

ผลการศึกษาพบว่า โศกพนบตีเป็นที่ตั้งชุมชนโบราณที่สามารถสร้างเครื่องมือหิน (ขวานหินขัด หินลับ หินบด ค้อนหิน หินกรวดสำหรับขัดผิว ภาชนะและกำไลหิน) เครื่องมือที่ทำจากกระดูกสัตว์เช่น ฉมวก เครื่องมือที่ทำจากหอยเช่น มีด สิว เครื่องประดับที่ทำจากเปลือกหอย และภาชนะดินเผาแบบเชือกทาบ เป็นชุมชนที่อพยพ และเปลี่ยนแปลงมาจากสังคมแบบดั้งเดิม ซึ่งมักอาศัยอยู่ในที่สูงดำรงชีวิตด้วยการล่าสัตว์และแสวงหาอาหารจากธรรมชาติ ต่อมาอพยพลงมาอยู่ที่โคกพนบตี ซึ่งในครั้งนั้นเป็นพื้นที่ชายฝั่งทะเลที่อุดมสมบูรณ์ด้วยทรัพยากรธรรมชาติทั้งจากป่าและทะเล มีผู้เสนอข้อคิดเห็นว่าเนินดินแห่งนี้เป็น shell Mound สมัยก่อนประวัติศาสตร์ขนาดใหญ่ที่สุดแห่งหนึ่งในเอเชียอาคเนย์ ต่อมาผู้คนเหล่านั้นก็เริ่มพัฒนาการดำรงชีวิตด้วยการเพาะปลูกแบบเริ่มแรก ควบคู่กันไปกับการแสวงหาอาหารจากทะเล และล่าสัตว์ขนาดเล็ก

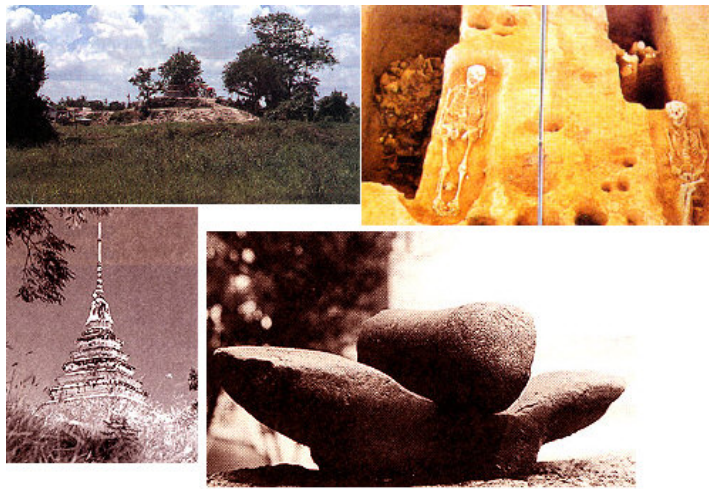

มีผู้ให้ความเห็นว่า การตั้งถิ่นฐานที่โคกพนบตีนี้น่าจะมีสองสมัยคือ สมัยแรก มีอายุประมาณ ๘,๐๐๐ - ๕,๐๐๐ ปีมาแล้ว ดำรงชีพด้วยทรัพยากรจากทะเลเป็นสำคัญ (พบเปลือกหอย ก้างปลา กระจดอง เต่า และก้ามปู จำนวนมาก) สมัยที่สอง มีอายุประมาณ ๕,๐๐๐ - ๒,๐๐๐ ปีมาแล้ว ชุมชนน่าจะขยายตัวใหญ่ขึ้น เพราะได้พบภาชนะดินเผาเป็นจำนวนมาก เริ่มปลูกข้าว (พบเมล็ดข้าวที่เป็นถ่าน)

โคกระทา อยู่ที่บ้านโคกระทา ตำบลนาประดู่ อำเภอพานทอง ลักษณะเป็นเนินดินรูปร่างค่อนข้างยาว ในแนวทิศตะวันออกเฉียงเหนือ - ทิศตะวันออกเฉียงใต้ ส่วนสูงสุดของเนินอยู่ทางตอนเหนือ สูงกว่าพื้นที่โดยรอบประมาณ ๖ เมตร ทางตอนใต้ของโคกระทามีลำน้ำเก่าไหลผ่าน เรียกว่า คลองสายบัว ไหลไปบรรจบคลองบางนาที่ไหลไปบรรจบแม่น้ำบางซ่ง

จากการศึกษา เมื่อปี พ.ศ.๒๕๒๖ ด้วยวิธีขุดตรวจทางโบราณคดี ได้พบโครงกระดูกมนุษย์ห้าโครง และสิ่งของที่ใส่ให้กับศพเช่น เครื่องประดับที่ทำด้วยสำริด ลูกปัดแก้ว ลูกปัดหิน กำไลเปลือกหอย ฯลฯ นอกจากนั้นยังพบเครื่องใช้จำพวกภาชนะดินเผา ลูกกระดุมดินเผา เบี้ยดินเผา หินดู่ ถ้วยสำริด แหวนสำริด ชิ้นส่วนกำไลสำริด

จากหลักฐานที่พบสันนิษฐานว่า ชุมชนโบราณบ้านโคกระทาเป็นชุมชนสมัยก่อนประวัติศาสตร์ ตอนปลาย (ยุคสำริด) ขนาดใหญ่ที่มีการติดต่อกับชุมชนร่วมสมัยอื่น ๆ ในภาคกลางของไทย และอาจมีความสัมพันธ์กับชุมชนอื่น ๆ ในเอเชียตะวันออกเฉียงใต้ด้วย

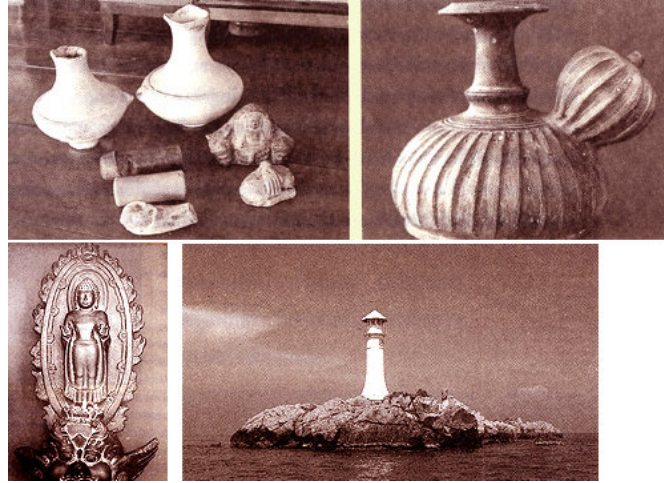

โคกกะเหรียง หรือ โคกฝรั่ง อยู่ในเขตตำบลบ้านเก่า อำเภอพานทอง เป็นเนินดินรูปกลมขนาดใหญ่สูงจากพื้นที่โดยรอบประมาณ ๕ เมตร ก่อนที่กลุ่มคริสต์ศาสนิกายโรมันคาทอลิก จะเข้ามาจับจองอยู่ถึงปัจจุบัน เคยเป็นที่อยู่ของชาวกะเหรียง

จากการสำรวจ เมื่อปี พ.ศ.๒๕๒๗ ได้พบเศษภาชนะดินเผาเนื้อหยาบ เผาด้วยอุณหภูมิต่ำ มีการตกแต่งผิวด้วยลายเชือกทาบ รูปแบบภาชนะส่วนใหญ่ มีรูปทรงคล้ายบาตรพระ เศษกระเบื้องดินเผาเนื้อหยาบเผาด้วยอุณหภูมิสูง พบเพียงสามชิ้นเป็นชนิดเคลือบเขียว ไม่เคลือบหนึ่งชิ้น นอกจากนี้ยังพบกระดูกสัตว์ และเปลือกหอยหลายชนิด

จากหลักฐานที่พบสันนิษฐานว่า เป็นชุมชนขนาดใหญ่ อาจร่วมสมัยกับชุมชนก่อนประวัติศาสตร์ที่โคกพนบดี และโคกระทา มีอายุประมาณ ๒,๐๐๐ ปีมาแล้ว

เนินสำโรง เป็นแหล่งโบราณคดีสมัยก่อนประวัติศาสตร์ตอนปลายถึงสมัยประวัติศาสตร์ (สมัยทวารวดี) ตั้งอยู่ที่ตำบลสามเกลียว ตำบลหัวรอ อำเภอเมือง ฯ เป็นเนินดินขนาดเล็ก อยู่กึ่งกลางพื้นที่นาสูงจากพื้นที่โดยรอบประมาณ ๒ เมตร จากการสำรวจ เมื่อปี พ.ศ.๒๕๒๗ พบโบราณวัตถุกระจายอยู่ทั่วไป โดยเฉพาะตอนกลางเนิน ได้แก่ เศษภาชนะดินเผาเนื้อหยาบ เผาด้วยอุณหภูมิต่ำ ตกแต่งผิวภาชนะด้วยลายเชือกทาบ เศษภาชนะดินเผาเนื้อแกร่ง เผาด้วยอุณหภูมิสูงชนิดไม่เคลือบ ผิวสีน้ำตาลเข้ม ตกแต่งผิวด้วยลายขีด เศษภาชนะดินเผา เครื่องถ้วยชนิดเคลือบ มีสีผิวต่าง ๆ เช่น เคลือบน้ำตาลคล้ำ เคลือบเขียวและขาวขุ่น นอกจากนี้ยังพบอิฐขนาดต่าง ๆ และเปลือกหอยแครง จากหลักฐานที่พบสันนิษฐานว่า เนินนี้เป็นที่อยู่อาศัยของผู้คนมาตั้งแต่สมัยก่อนประวัติศาสตร์ตอนปลาย ถึงสมัยทวารวดี

จากการพบแหล่งโบราณคดีต่าง ๆ ดังกล่าวแล้ว แสดงให้เห็นว่าพื้นที่ในเขตอำเภอพานทอง อำเภอพนสนิม อำเภอพานทอง จนถึงทางเหนือของอำเภอเมือง (ตำบลหัวรอ) ปัจจุบันเป็นพื้นที่ที่มีผู้คนเข้า

มาตั้งถิ่นฐานตั้งแต่ยุคก่อนประวัติศาสตร์ กลุ่มแรกอาศัยอยู่ตามถ้ำและเพิงผา กลุ่มต่อมาตั้งถิ่นฐานอยู่ตามเนินดิน ที่ล้อมรอบด้วยป่าชายเลน หรือป่าโกงกาง แล้วขยับลงมายังที่ราบ จากนั้นก็พัฒนาเป็นบ้านเมืองในสมัยประวัติศาสตร์

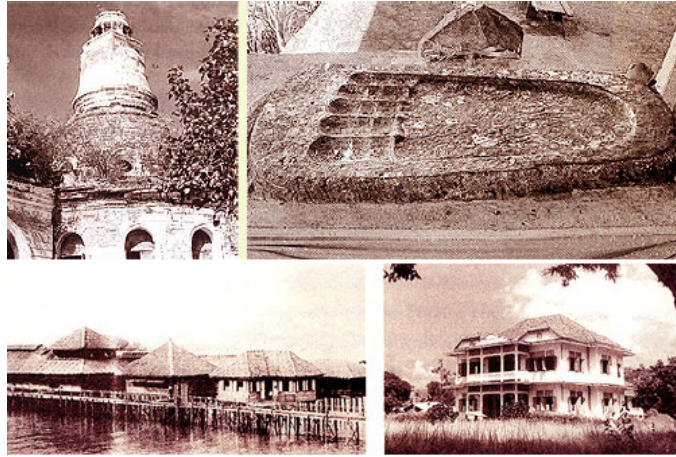

ยุคประวัติศาสตร์ก่อนสมัยสุโขทัย ชุมชนที่พัฒนาเป็นบ้านเป็นเมืองในยุคแรก ๆ ของประวัติศาสตร์ในเขตจังหวัดชลบุรี ได้แก่ **เมืองพระรถ เมืองพญาเร่ และ เมืองศรีโพธิ์ (ศรีพะโร)**

เมืองพระรถ เป็นชุมชนเมืองโบราณ อยู่ที่บ้านหน้าพระธาตุ อำเภอนนทบุรี อยู่ห่างจากตัวอำเภอนนทบุรีมาทางทิศตะวันออกเฉียงเหนือประมาณ ๑ กิโลเมตร ปัจจุบันถนนฉะเชิงเทรา - นนทบุรี ตัดทับส่วนหนึ่งของกำแพงและคูเมืองด้านทิศตะวันออกจากโบราณสถานและโบราณวัตถุที่พบ เชื่อว่าเมืองนี้เป็นเมืองในสมัยทวารวดี (ประมาณพุทธศตวรรษที่ ๑๒ - ๑๖) และเจริญสืบเนื่องมาจนถึงสมัยลพบุรี (ประมาณพุทธศตวรรษที่ ๑๗ - ๑๘) โบราณสถาน มีอยู่สองประเภทคือ ร่องรอยผังเมืองและศาสนสถาน ผังเมืองพระรถเป็นรูปสี่เหลี่ยมผืนผ้าขนาด ๑,๕๕๐ x ๘๕๐ เมตร กำแพงเมืองเป็นคันดินสองชั้นสูงจากพื้นดินประมาณสองศอกเศษ ห่างกันชั้นละห้าวา คูเมืองกว้างประมาณสามศอกศาสนสถานที่พบคือ เนินพระธาตุ ซึ่งอยู่ตอนหลังของตัวเมืองด้านตะวันตก เป็นเนินพระสถูปสี่เหลี่ยมก่อด้วยอิฐขนาดใหญ่ เป็นฐานสถูปแบบทวารวดีทางด้านเหนือของเนินพระธาตุมีเนินดินรูปสี่เหลี่ยมผืนผ้า ตั้งอยู่ติดกับสระน้ำโบราณชาวบ้านเรียกว่า สระซ้อง บนเนินนี้มีหินปักอยู่ตามมุมทิศสำคัญ สันนิษฐานว่า น่าจะเป็นฐานโบสถ์หรือวิหารโบราณวัตถุ ได้แก่ เครื่องปั้นดินเผา ทั้งชนิดเคลือบและไม่เคลือบกระจายอยู่ทั่วไป ชิ้นส่วนของเทวรูปพระนารายณ์ สวมหมวกแขก พระพุทธรูปแบบทวารวดีปางนาคปรก หินบดยา กังสดาลและแท่นพระพุทธรูปทำด้วยหินขนาดใหญ่ส่วนโบราณวัตถุชิ้นเล็ก ๆ ที่พบได้แก่ พระพุทธรูปสำริดแบบลพบุรี พระพุทธรูปศิลาแบบทวารวดี เป็นพระพุทธรูปปางประทับยืนเหนือตัวพนศบตี (พนศบตี เป็นสัตว์ที่มีส่วนผสมของครุฑ หงส์ และวัว คือมีปากเป็นครุฑ มีเขาเป็นวัว และมีปีกคล้ายหงส์ ซึ่งเป็นลักษณะที่รวมพาหนะของเทพเจ้าทั้งสามในศาสนาฮินดู) พระพุทธรูปองค์นี้ชาวบ้านพบที่คูเมืองด้านใต้ ในรัชสมัยพระบาทสมเด็จพระจุลจอมเกล้าเจ้าอยู่หัว เรียกกันว่า พระพนศบตี เป็นสัญลักษณ์ของอำเภอนนทบุรี โบราณวัตถุที่พบเกือบทั้งหมดเป็น ศาสนวัตถุ มีอายุตั้งแต่สมัยทวารวดีมาถึงสมัยลพบุรี (พุทธศตวรรษที่ ๑๒ - ๑๘)

เมืองพระรถ จัดว่าเป็นเมืองขนาดใหญ่สมัยทวารวดี ตั้งอยู่ระหว่างที่สูงและที่ลุ่มมาบรรจบกัน บริเวณรอบเมืองเป็นพื้นที่เหมาะแก่การเพาะปลูกข้าวแบบทดน้ำ มีลำน้ำไหลผ่านหลายสาย ลำน้ำที่ไหลผ่านเข้ามาในเขตเมืองพระรถ ได้แก่ คลองสระกลาง คลองหลวง คลองพานทอง คลองสระกลางไหลมาทางด้านทิศใต้ ผ่านตัวอำเภอพนัสนิคมและวัดเกาะแก้ว มายังคูเมืองพระรถด้านตะวันออกเรียกว่า คลองเมือง ดังนั้นเมืองนี้จึงมีสภาพเป็นศูนย์กลางของการคมนาคมท้องถิ่น เพราะมีลำน้ำต่าง ๆ เชื่อมต่อกับชุมชนร่วมสมัยอื่น ๆ เช่นเมืองศรีมโหสถ เมืองพญาเร่ เมืองศรีพโล

เมืองพญาเร่ (พญาเล่ห์) อยู่ในเขตตำบลบ่อทอง อำเภอบ่อทอง เป็นเมืองสมัยทวารวดี ตั้งอยู่ในเขตที่สูง ห่างจากเมืองพระรถประมาณ ๓๒ กิโลเมตร โบราณสถาน มีเพียงร่องรอยผังเมืองเป็นรูปรีสองชั้น ชั้นในมีเส้นผ่าศูนย์กลางประมาณ ๖๐๐ เมตร ชั้นนอกประมาณ ๑,๑๐๐ เมตร คูเมืองและคันดินของตัวเมืองชั้นนอกทางด้านเหนือยังเห็นได้ชัดเจน ส่วนด้านอื่นลบลiebenไปมากแล้ว ส่วนเมืองชั้นในยังอยู่ในสภาพดี กำแพงเมืองที่เหลืออยู่สูงประมาณ ๑ เมตร จากระดับคูน้ำ คูเมืองตอนกว้างสุด กว้างประมาณ ๑๑ เมตร ภายในเมืองไม่พบโคกเนินที่เป็นศาสนสถานโบราณวัตถุ พบเพียงเศษเครื่องปั้นดินเผาเล็กน้อย เคยมีผู้พบกำไลสำริด และหม้อดินเผา มีผู้สันนิษฐานว่า เมืองนี้อาจไม่ใช่เมืองที่มีการอยู่อาศัยต่อเนื่องหลายสมัยอย่างเมืองพระรถ อาจเป็นเมืองชั่วคราว หรือเมืองบนเส้นทางติดต่อทางบก ระหว่างชลบุรีกับระยองในสมัยโบราณ

เมืองศรีพโล (ศรีพะโร) เป็นเมืองท่าอยู่บนเส้นทางเดินทะเล ตั้งอยู่ที่บ้านศรีพโล ตำบลหนองไม้แดง อำเภอเมือง ตัวเมืองตั้งอยู่บนเขาหิน ก่อนจะข้ามไปเขาบางทรายทางตะวันออกเฉียงใต้ ด้านตะวันตกและด้านเหนือของเมือง ติดต่อกับที่ราบลุ่มชั้นและริมทะเล เป็นขอบของอ่าวบางปะกง โบราณสถาน กำแพงเมือง ซึ่งเมื่อประมาณปี พ.ศ.๒๔๘๒ ยังปรากฏเห็นอยู่และถูกทำลายไปเมื่อมีการสร้างถนนสุขุมวิท และการสร้างสนามบินกีฬาประจำเมืองชลบุรี กล่าวกันว่าเมืองนี้มีผังเมืองเป็นรูปสี่เหลี่ยม เคยมีกำแพงดินสูงจากพื้นดินประมาณ ๓ เมตร โอบรอบ ไม่มีคูน้ำ เพราะตัวเมืองตั้งอยู่บนที่สูง โบราณวัตถุ ที่พบได้แก่เครื่องปั้นดินเผา ทั้งชนิดเคลือบและไม่เคลือบ มีเศษเครื่องปั้นดินเผาชนิดเคลือบของสุโขทัยปะปนอยู่กับเครื่องปั้นดินเผาแบบจีนสมัยราชวงศ์หมิง (เคลือบสีน้ำเงินขาว) ที่วัดศรีพโล ซึ่งตั้งอยู่บริเวณชายฝั่งทะเลเป็นบริเวณที่พบเครื่องปั้นดินเผาเป็นจำนวนมาก เช่น กระปุกถ้วยชามเคลือบแบบสุโขทัย แบบจีนสมัยราชวงศ์หมิง ตุ๊กตาเคลือบสมัยสุโขทัย เครื่องประดับหลังคาเคลือบ กระเบื้องดินเผาเชิงชายหลังคา ทำเป็นรูปเทพพนมอยู่ในซุ้มเรือนแก้วแบบอยุธยา กำไลสำริด แม่พิมพ์ พระพุทธรูปดินเผาแบบอุทอง พระพุทธรูปเนื้อชินปางลีลา เต้าปูนสำริด เศษหม้อहनนมิลวดลายประดับ ชามเคลือบบาง ๆ ของญวนแบบที่พบในเรือที่จมอยู่ในอ่าวไทย และยังพบขวานหินขัดอีกอันหนึ่งบริเวณวัดศรีพโลคาดว่าเคยมีวัดเก่าแก่ตั้งแต่สมัยอยุธยาขึ้นไปตั้งอยู่ เพราะพบเศษปูน ใบเสมาหินทรายที่ปักเขตโบสถ์เหลืออยู่จากโบราณวัตถุที่พบเมืองนี้จึงมีความรุ่งเรืองอยู่ในสมัยอยุธยาตอนต้น ประมาณต้นพุทธศตวรรษที่ ๒๐ จากตำแหน่งที่ตั้งของเมืองและโบราณวัตถุที่พบ เข้าใจว่าเมืองนี้คงเป็นชุมชนเมืองที่เกี่ยวกับการค้า เป็นที่จอดพักเรือสินค้าแถบอ่าวบางปะกง มีเรือค้าขายจากจีน เวียดนาม และกัมพูชา มาจอดพักก่อนเดินทางต่อไป

ชุมชนโบราณริมฝั่งทะเลในเขตจังหวัดชลบุรีที่ปรากฏชื่อในแผนที่ไตรภูมิ สมัยอยุธยาเมื่ออยู่ที่ชุมชนคือ บางทราย บางปลาสร้อย บางพระเรือ และบางละมุง ชุมชนบางทรายคือชุมชนเมืองศรีพโล และก็คือเมืองชลบุรี ตั้งแต่สมัยอยุธยาตอนต้นขึ้นไป (พุทธศตวรรษที่ ๑๙)

พัฒนาการทางประวัติศาสตร์

ชลบุรีสมัยอยุธยาและธนบุรี ตามทำเนียบศักดินาหัวเมือง พ.ศ.๑๙๑๙ ในรัชสมัยสมเด็จพระบรมราชาธิราช (ขุนหลวงพะงั่ว) เมืองชลบุรีมีฐานะเป็นเมืองจัตวา ผู้รักษาเมืองมีฐานะเป็น ออกเมือง ชลบุรีศรีมหาสมุทร ศักดินา ๒,๔๐๐ ไร่ ขึ้นประแดง อินทปัญญาซ้ายบริเวณถนนตัดสี่แยกเฉลิมไทยในอดีต

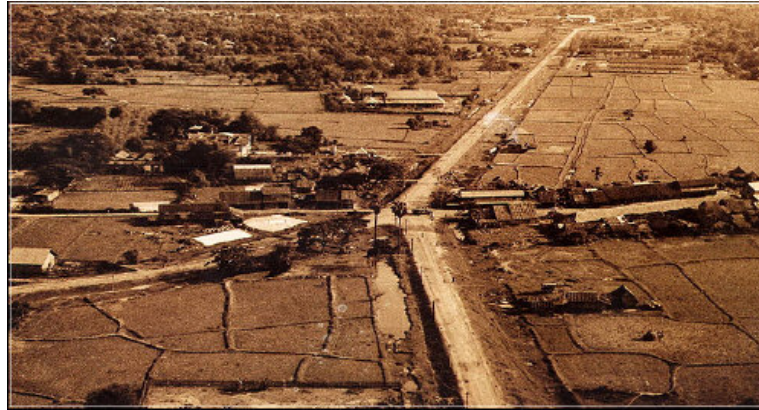

ในสมัยอยุธยา ชลบุรีเป็นเมืองตรี ปกครองอย่างมีกรมการเมือง เจ้าเมืองมียศเป็นออกพระศักดินา ๓,๐๐๐ ไร่ (เท่าปลัดเมืองเอก) ปลัดเมืองศักดินา ๖๐๐ ไร่ ยกกระบัตร ศักดินา ๕๐๐ ไร่ เป็นเมืองส่วยไม้แดง คือมีหน้าที่เก็บส่วยแทนแรงไพร่ (หลวง) ส่วยเป็นเนื้อไม้แดงส่งไปกรุงศรีอยุธยา เพราะทางตะวันออกเฉียงเหนือของตำบลบางทราย มีป่าไม้แดงมากจนได้ชื่อว่าตำบลหนองไม้แดง ในรัชสมัยสมเด็จพระรามาธิบดี ระหว่างปี พ.ศ.๑๙๒๗ - ๑๙๒๙ พระยากัมพูชาลอบยกกำลังเข้ามากวาดต้อนผู้คนชาวเมืองชลบุรีและเมืองจันทบุรีไปกัมพูชาประมาณ ๖ - ๗ พันคน ในปี พ.ศ.๒๓๐๙ ขณะที่กองทัพพม่าล้อมกรุงศรีอยุธยาอยู่นั้น กรมหมื่นเทพพิพิธได้มาเกลี้ยกล่อมรวบรวมชายฉกรรจ์ ทางหัวเมืองภาคตะวันออกได้แก่จันทบุรี ระยอง บางละมุง ชลบุรี ฉะเชิงเทรา และปราจีนบุรี เข้าร่วมกองทัพโดยอ้างว่าจะไปช่วยกรุงศรีอยุธยารบพม่า ในครั้งนั้นชาวชลบุรีได้ให้การสนับสนุนเป็นจำนวนมาก จนกระทั่งชลบุรีแทบกลายเป็นเมืองร้าง กรมหมื่นเทพพิพิธรวบรวมไพร่พลได้ประมาณ ๒,๐๐๐ คน ยกไปตั้งมั่นที่เมืองปราจีนบุรี แต่ถูกกองทัพจากอยุธยาออกไปโจมตี แล้วฝ่ายพม่าเข้าโจมตีซ้ำจนฝ่ายกรมหมื่นเทพพิพิธแตกพ่ายไปในปี พ.ศ.๒๓๑๐ ก่อนกรุงศรีอยุธยาเสียแก่พม่าประมาณสองเดือน สมเด็จพระเจ้าตากสิน ๗ ครั้งยังดำรงพระยศเป็นพระยาวชิรปราการ ได้นำกำลังประมาณ ๑,๐๐๐ คน ตีฝ่าวงล้อมของพม่าออกจากกรุงศรีอยุธยา ได้เดินทางผ่านบ้านพานทอง ตำบลดอนหัวฬ่อ บ้านอุตะเกา หนองไม้แดง เขาพระบาท บางปลาสร้อย (เมืองชลบุรี) แต่ชลบุรีในเวลานั้นมีสภาพเหมือนเมืองร้าง จึงเลยไปที่พัทลุง รุ่งขึ้นจึงไปจอมเทียน แล้วต่อไปที่ทุ่งไก่อ่เตี้ยและสัตหีบ จากนั้นจึงไปสู่ระยอง ได้ปะทะกับกำลังของขุนรามหมื่นช่อง (ส้อง) แห่งเมืองระยอง ขุนรามหมื่นช่องสู้ไม่ได้ กำลังได้แตกออกเป็นสองส่วน ส่วนหนึ่งนายอยู่นกเล็ก ได้มาตั้งช่องสุ่มผู้คนอยู่ที่บางปลาสร้อย กองทัพ

สมเด็จพระเจ้าตากสินมหาราชยกมาปราบ โดยมาตั้งอยู่ที่หนองมน แล้วส่งคนไปเจรจานายทองอยู่นกเล็กยอมสวามิภักดิ์ แล้วนำเสด็จเข้าเมืองชลบุรี นายทองอยู่นกเล็กได้รับสถาปนาขึ้นเป็นพระยาอนุราชบุรีศรีมหาสมุทร รักษาเมืองชลบุรี ต่อมาเขาประพุดมีชอบจึงถูกปลดออกจากตำแหน่ง



โรงพยาบาลชลบุรี เมื่อปี พ.ศ. ๒๔๕๐

ปลายรัชสมัยสมเด็จพระเจ้าตากสินมหาราช พระองค์ได้ทรงแต่งตั้งให้เจ้าพระยาจักรี (แขก) เป็นผู้รักษาเมืองชลบุรี และทายาทของเจ้าพระยาจักรี (แขก) ได้ปกครองเมืองชลบุรีต่อมาอีกสี่ชั่วอายุคน เท่าที่มีหลักฐานได้แก่ ออกพระชลบุรีศรีมหาสมุทร (หวัง สมุทรานนท์) ปกครองเมืองชลบุรีตั้งแต่ปลายรัชสมัยสมเด็จพระเจ้าตากสินมหาราช ถึงต้นรัชสมัยพระบาทสมเด็จพระพุทธยอดฟ้าจุฬาโลกมหาราช ต่อมาได้เลื่อนยศเป็นพระยาราชวังสัน ตำแหน่งเจ้ากรมพณิชยนาวิ บุตรหลานของท่านได้ตั้งภูมิลำเนาอยู่ที่ เมืองชลบุรี ต่อมาจนถึงหลวงภูมิมิรัจฉบตี (จอม) นายทะเบียนที่ดินเมืองชลบุรีได้รับพระราชทานนามสกุล ๓ จากพระบาทสมเด็จพระมงกุฎเกล้าเจ้าอยู่หัว ว่าสมุทรานนท์ เมื่อปี พ.ศ.๒๔๕๖

ชลบุรีสมัยรัตนโกสินทร์ตอนต้น ในรัชสมัยพระบาทสมเด็จพระพุทธยอดฟ้าจุฬาโลกมหาราช ชลบุรีเป็นเมืองจัตวา สังกัดกรมท่า จนถึงปี พ.ศ.๒๔๓๗ จึงย้ายไปสังกัดกระทรวงมหาดไทย ฝั่งเชียงสือ มาตั้งที่เกาะกระบือ ครั้งนั้นพระยาชลบุรีไปตรวจท้องที่พบเข้าจึงแนะนำให้ไปขอพระราชทานพระบรมราชานุญาตตั้งเมืองที่กรุงเทพฯ พระบาทสมเด็จพระพุทธยอดฟ้าจุฬาโลกมหาราชทรงอนุญาตให้เข้ามาพำนักอยู่ที่บ้านใต้ต้นสำโรง ต่อมาได้กลับไปกอบกู้บ้านเมืองเป็นพระเจ้าเวียดนาม-ญาลอง

กำเนิดเมืองพนัสนิคม

ในรัชสมัยพระบาทสมเด็จพระพุทธเลิศหล้านภาลัย ในปี พ.ศ.๒๓๕๒ ท้าวไชย อุปราชเมืองนครพนม ได้นำชาวลาวจำนวนกว่าสองพันคน เข้ามาขอพึ่งพระบรมโพธิสมภาร ในจำนวนนั้นมีชายฉกรรจ์ ๘๖๐ คน จึงได้โปรดเกล้าฯ ให้ไปตั้งบ้านเรือนอยู่ที่คลองมหาวงศ์ เมืองสมุทรปราการ และโปรดเกล้าฯ ให้ท้าวอินอินศาล บุตรท้าวไชยอุปราช เป็นพระยาปลัดเมืองสมุทรปราการ (ปลัดลาว) เพื่อดูแลกลุ่มคนลาวดังกล่าว ลาวกลุ่มนี้เรียกว่าลาวอาสาปากน้ำ ต่อมาลาวกลุ่มนี้ได้ขอไปตั้งบ้านเรือนอยู่ที่เมืองพระรถ พระบาทสมเด็จพระนั่งเกล้าเจ้าอยู่หัว ทรงพระกรุณาโปรดเกล้าฯ ให้ออกไปตั้งบ้านเรือนอยู่ระหว่างเมืองชลบุรีกับเมืองฉะเชิงเทรา และได้โปรดเกล้าฯ ให้ตั้งเป็นเมือง เมื่อปี พ.ศ.๒๓๗๑ ชื่อเมืองพนัสนิคม เจ้าเมืองชื่อพระอินทราชา



สะพานข้ามเกาะลอย ศรีราชา ถ่ายเมื่อปี พ.ศ. ๒๔๙๐

พระอินทราชาผู้มีผลงานที่สำคัญคือช่วยปราบกบฏจีนตัวเหี้ยที่เมืองฉะเชิงเทรา เมื่อปี พ.ศ. ๒๓๗๑ และในปี พ.ศ. ๒๓๗๒ ได้ขึ้นไปเกลี้ยกล่อมชาวลาวที่เมืองนครพนม มาอยู่ที่เมืองพนัสนิคมอีกกลุ่มหนึ่ง ในปี พ.ศ. ๒๓๙๔ เจ้าเมืองพนัสนิคมได้รับมอบให้นำกำลังไปจุกช่องล้อมวงอารักขาเจ้าฟ้ามงกุฎซึ่งประทับอยู่ที่วัดบวรนิเวศ เมื่อทรงรับการอัญเชิญขึ้นครองราชย์ เป็นพระบาทสมเด็จพระจอมเกล้าเจ้าอยู่หัว เชื้อสายของพระอินทราชาได้ปกครองเมืองพนัสนิคมสืบต่อมาจนเมืองพนัสนิคมโอนไปสังกัดกระทรวงมหาดไทย เมื่อปี พ.ศ. ๒๔๓๗ โดยรวมอยู่ในมณฑลปราจีนบุรี ต่อมาในปี พ.ศ. ๒๔๔๑ ได้เปลี่ยนฐานะเป็นอำเภอในจังหวัดชลบุรี ในรัชสมัยพระบาทสมเด็จพระมงกุฎเกล้าเจ้าอยู่หัว เชื้อสายพระอินทราชาได้รับพระราชทานนามสกุลว่า ทูมมานนท์ เมื่อปี พ.ศ. ๒๔๕๗

ชลบุรียุคปรับปรุงประเทศ

จังหวัดชลบุรีเป็นเมืองท่าชายฝั่งทะเล อยู่ใกล้กรุงเทพฯ ฯ อากาศดี การเดินทางสะดวก เป็นที่รู้จักของชาวต่างประเทศที่เข้ามาอยู่เมืองไทย จึงเป็นสถานที่ชาวตะวันตกนิยมเดินทางมาท่องเที่ยวพักผ่อนตากอากาศ ในปี พ.ศ. ๒๓๘๑ หมอบรัดเลย์ มิชชันนารี ชาวอเมริกันได้เข้ามาเผยแพร่คริสต์ศาสนา ในกรุงเทพฯ ฯ ได้เดินทางมาเที่ยวทะเลแถบบางปลาสร้อย อ่างศิลา แล้วขึ้นบกเดินทางต่อไปเขาเขียว ซึ่งอยู่ทางด้านหลังบางพระเข้าไป หมอบรัดเลย์ได้บันทึกการเดินทางครั้งนั้นว่าสนุกเพลิดเพลินมาก นอกจากชาวตะวันตกแล้ว เจ้านายของไทยก็นิยมไปพักผ่อนตากอากาศชายทะเลและพักผ่อนจากการเจ็บป่วยที่จังหวัดชลบุรีด้วยเช่นกัน นอกจากนั้น ชลบุรียังเป็นเมืองที่อุดมสมบูรณ์ด้วยทรัพยากรธรรมชาตินานาชนิด โดยเฉพาะอย่างยิ่งป่าไม้กระยาเลย ในรัชสมัยพระบาทสมเด็จพระจุลจอมเกล้าเจ้าอยู่หัว จอมพลเจ้า พระยาสุรศักดิ์มนตรี เสนาบดีกระทรวงเกษตราธิการ ได้ขอสัมปทานทำป่าไม้กระยาเลยที่ศรีราชา ตั้งบริษัทป่าไม้ศรีราชา เมื่อปี พ.ศ. ๒๔๔๐ เป็นที่รู้จักกันในสมัยต่อมาว่า บริษัทศรีมหาราชา



โรงแรมบางแสนบิช ถ่ายเมื่อปี พ.ศ. ๒๔๙๐

การสร้างท่าเทียบเรือและขนถ่ายสินค้าที่อ่างศิลา อ่างศิลาหรือที่ชาวบ้านเรียกว่า อ่างหิน ปัจจุบันเป็นตำบลอยู่ในเขตอำเภอเมือง ๑ อยู่ระหว่างตำบลบางปลาสร้อยกับเขาสามมุข ที่เรียกอ่างศิลา เพราะมีสระศิลาयरืออยู่สองแห่ง แห่งหนึ่งลึกเจ็ดศอก กว้างสองศอก ยาวสิบวา อีกแห่งหนึ่งลึกหกศอก กว้างสามวาสองศอก ยาวเจ็ดวา ชาวบ้านและชาวเรือได้อาศัยใช้น้ำฝนในอ่างศิลาทั้งสองนั้น และบ่ออื่น ๆ อีกจึงเรียกว่า บ้านอ่างศิลา

ในรัชสมัยพระบาทสมเด็จพระจอมเกล้าเจ้าอยู่หัว พระองค์เคยเสด็จประพาสและประทับแรมที่อ่างศิลาหลายครั้งแล้ว ทรงพิจารณาเห็นว่า อ่างศิลามีศิลาใต้น้ำมาก เวลานั้นน้ำลงจะมีศิลาและเลนลาดออกไปจากฝั่งเป็นระยะทางยาวไม่สะดวกในการจอดเรือเทียบท่า จึงได้โปรดเกล้าฯ ให้เสนาบดีกรมท่าสร้างสะพานหินให้ยาวออกไปในทะเลจนพ้นเขตศิลาใต้น้ำ เพื่อสะดวกแก่เรือพาณิชย์ที่มาแวะจอดเทียบท่าขนถ่ายสินค้าในบางฤดูกาล การสร้างอาศรัยสถานและด่านหลวงที่อ่างศิลา พระบาทสมเด็จพระจอมเกล้าเจ้าอยู่หัว แม้ว่าจะเคยเสด็จมาประทับแรมที่อ่างศิลาหลายครั้ง แต่มิได้ทรงสร้างวังที่ประทับแต่อย่างใด เพียงแต่โปรดเกล้าเจ้าอยู่หัว ให้สร้างพลับพลาเล็ก ๆ หลังเดียว เวลาประทับค้างแรมจะประทับแรมในเรือพระที่นั่ง

ต่อมา เจ้าพระยาศรีสุริยวงศ์ สมุหกลาโหมได้สร้างอาคารก่ออิฐถือปูนไว้เป็นที่พักฟื้นคนป่วย หลังหนึ่ง เจ้าพระยาทิพากรวงศ์ (เจ้าคุณกรมท่า) สร้างอีกหลังหนึ่ง อาคารดังกล่าวชาวต่างประเทศได้ไปพักอาศัยอยู่เสมอเรียกกันในสมัยนั้นว่า อาศรัยสถาน อาคารทั้งสองหลังได้รับการบูรณะซ่อมแซมในรัชสมัยพระบาทสมเด็จพระจุลจอมเกล้าเจ้าอยู่หัว ในปี พ.ศ.๒๔๔๐ และได้รับพระราชทานนามว่า ตึกมหาราชและตึกราชินี ผู้ใดประสงค์จะเข้าพักรักษาตน เมื่อได้รับอนุญาตจากเสนาบดีกระทรวงมหาดไทยแล้วก็เข้าพักอาศัยได้ โดยไม่ต้องเสียค่าเช่า ในปี พ.ศ.๒๔๑๕ เมื่อพระบาทสมเด็จพระจุลจอมเกล้าเจ้าอยู่หัว เสด็จขึ้นมารับพระเศวตสุภาพรรณ ที่สระบุรี และเสด็จไปนมัสการพระพุทธบาทกับพระพุทธฉายแล้ว ได้เสด็จกลับทางนครนายก ปราจีนบุรีและมาที่อ่างศิลา ครั้งนั้น เจ้าพระยาภาณุวงศ์มหาโกษาธิบดี เสนาบดีกรมท่า ได้ออกมาสร้างพลับพลารับเสด็จที่อ่างศิลาเป็นพลับพลาที่สร้างค่อนข้างถาวร เพื่อจะได้ใช้ในโอกาสต่อไปด้วย โดยสร้างเป็นค้ายหลวงใหญ่ มีห้องพระโรงและพระที่นั่ง มีเรือนข้างหน้าข้างในใหญ่โต พร้อมทุกพนักงาน

ยกบ้านอ่างศิลาขึ้นเป็นเมือง ในปี พ.ศ.๒๔๑๙ พระบาทสมเด็จพระจุลจอมเกล้าเจ้าอยู่หัว กลับจากเสด็จประพาสเมืองจันทบุรีมาถึงอ่างศิลา ทรงพอพระทัยปลัดจีนเมืองชลบุรี ที่เสนาบดีกรมท่าจัด มาเป็นผู้ดูแลรักษา ค่ายหลวงอ่างศิลาที่ดูแลรักษาไว้ได้ดีมาก จึงมีรับสั่งกับเสนาบดีกรมท่าว่าจะยกบ้านอ่างศิลาให้เป็นเมืองหนึ่งขึ้นกับเมืองชลบุรี ด้วยเห็นว่า ที่บ้านอ่างศิลามีคนอยู่มากและจะทรงแต่งตั้งปลัดที่ดูแล ความเรียบร้อย ที่บ้านอ่างศิลาในขณะนั้นขึ้นเป็นเจ้าเมือง เมืองอ่างศิลาเปลี่ยนฐานะมาเป็นอำเภอในจังหวัด ชลบุรี ในปี พ.ศ. ๒๔๔๑ จากหลักฐานทางโบราณคดีที่หลงเหลืออยู่ไม่มากในปัจจุบัน ทำให้ทราบได้ว่า ชลบุรีมีร่องรอยการตั้งชุมชนเก่าแก่ในยุคหินขัดอยู่ด้วย เช่น บริเวณที่ลุ่มริมฝั่งแม่น้ำพานทองเคยมีมนุษย์ในยุคหินใหม่อาศัยอยู่ โดยชนกลุ่มนี้นิยมใช้ขวานหินขัดเพื่อการเก็บหาล่าไล่ รวมถึงการใช้ลูกปัดและกำไล ภาชนะเครื่องปั้นดินเผาซึ่งมีลายที่เกิดจากการใช้เชือกทาบลงไปขณะดินยังไม่แห้ง นอกจากนี้ยังพบเศษอาหารทะเลพวกหอย ปู และปลาอีกด้วย ในสมัยทวารวดีและสมัยลพบุรี ประมาณ ๔๐๐ – ๗๐๐ ปีก่อน บริเวณตำบลหน้าพระธาตุ อำเภอพนัสนิคมในปัจจุบัน มีร่องรอยของเมืองใหญ่ชื่อ “เมืองพระรถ” ตั้งอยู่ใน ที่ราบลุ่มซึ่งแม่น้ำหลายสายไหลมารวมกันเป็นแม่น้ำพานทอง โดยสามารถใช้แม่น้ำสายนี้เป็นทางคมนาคม ติดต่อกับเมืองศรีมโหสถในจังหวัดปราจีนบุรี จนไปถึงอรัญประเทศได้ อีกทั้งยังมีเส้นทางเดินเท้าเชื่อมไปถึง จังหวัดระยองและจันทบุรี ผ่านเมืองพญาเร่ซึ่งเป็นเมืองโบราณสำคัญอีกแห่งหนึ่งของชลบุรี เมืองพระรถจึง กลายเป็นศูนย์กลางการคมนาคมของชลบุรีในยุคนั้น

ถัดลงมาทางทิศใต้ตามลำน้ำพานทองช่วงออกทะเลที่ปากน้ำบางปะกง ในอดีตยังมีเมืองสำคัญ อีกแห่งตั้งอยู่ชื่อ “เมืองศรีพโล” โดยเมื่อ ๖๐๐ ปีก่อนในสมัยสุโขทัย เมืองนี้มีฐานะเป็นเมืองท่าชายทะเลที่ มั่งคั่ง เปิดรับเรือสำเภาจากจีน กัมพูชา และเวียดนาม ให้มาจอดพักก่อนเดินทางต่อไปยังปากน้ำเจ้าพระยา (เป็นที่น่าเสียดายว่ากำแพงเมืองศรีพโลได้ถูกทำลายไปหมดสิ้นจากการก่อสร้างถนนสุขุมวิท จึงไม่เหลือ ร่องรอยทางโบราณคดีไว้ให้ศึกษาอีกต่อไป) ต่อมาในสมัยอยุธยา เมืองศรีพโลก็ค่อยๆ หมดความสำคัญลง อาจเพราะปากแม่น้ำตื้นเขินจากการพัดพาสะสมของตะกอนจำนวนมาก ประชาชนจึงย้ายถิ่นฐานลงมา สร้างเมืองใหม่ที่ “บางปลาสร้อย” ซึ่งก็คือ “เมืองชลบุรี” ในปัจจุบัน (วัดใหญ่อินทารามในตัวเมืองชลบุรี ปัจจุบัน ยังปรากฏภาพจิตรกรรมฝาผนังการค้าขายระหว่างคนไทย จีน และฝรั่ง บ่งบอกถึงบรรยากาศ การค้าขายอันคึกคักในอดีต) ครั้นสมัยพระบาทสมเด็จพระนั่งเกล้าเจ้าอยู่หัว รัชกาลที่ ๓ พระอินทราชา ชาวเมืองเวียงจันทน์พาชาวลาวจำนวนหนึ่งมาขอพึ่งพระบรมโพธิสมภาร พระองค์จึงทรงโปรดเกล้าฯ ให้ไป ตั้งถิ่นอาศัยอยู่ระหว่างเมืองชลบุรีและฉะเชิงเทรา (บริเวณเมืองพนัสนิคมในปัจจุบัน) ต่อมาในสมัย พระบาทสมเด็จพระจุลจอมเกล้าเจ้าอยู่หัว รัชกาลที่ ๕ จึงได้รวบรวมเมืองเล็กๆ ต่างๆ เข้าด้วยกันจน กลายเป็น “จังหวัดชลบุรี” ดังเช่นทุกวันนี้

ประวัติความเป็นมาของอำเภอสัตหีบ

เมื่อปี พ.ศ.๒๔๘๐ ได้ก่อตั้งเป็นกิ่งอำเภอ และได้ก่อตั้งขึ้นเป็นอำเภอเมื่อวันที่ ๑ มกราคม พ.ศ.๒๔๙๖ โดยมีนายอำเภอคนแรกชื่อ นาย.ชุมพล อุทยานิก และในปัจจุบันที่ว่าราชการของอำเภอสัตหีบ ตั้งอยู่ที่ ถนนเลียบชายทะเล ตำบลสัตหีบ อำเภอสัตหีบสัตหีบ เป็นสถานที่สวยงาม ประกอบด้วยภูเขาสูง หลากลูก สลับซับซ้อน อากาศร่มรื่นมีทะเลและอ่าวที่สวยงามเป็นที่รู้จักของนักท่องเที่ยวทั่วไป อาทิเช่น อ่าวดวงตาล หาดทรายสวยของหาดนางรำ หาดทรายแก้ว หรือเป็นอ่าวเตยงาม หรือในชื่อเดิมว่า "อ่าวตากัน" ซึ่งในปัจจุบันเป็นสถานที่ตั้งกองบัญชาการนาวิกโยธิน ซึ่งอ่าวเตยงามแห่งนี้มีเรื่องเล่าขานเก่าแก่ว่า "ตากัน" เป็นผู้มาตั้งรกรากที่สัตหีบคนแรก อดีตบริเวณชายทะเลตะวันออกแห่งนี้มีโจรสลัดชุกชุมคอยปล้นฆ่าเรือต่าง ๆ ที่สัญจร แต่ตากันเองเป็นผู้มีวิชาอาคมและมีความ สามารถไม่เกรงกลัวต่อเหล่าโจรสลัดมาตั้งรกรากที่ สัตหีบแห่งนี้ และต่อมาเสด็จกรมหลวง ชุมพรเขตอุดมศักดิ์ ได้เห็นความเหมาะสมของอำเภอสัตหีบ เพื่อปรับปรุงเป็นฐานทัพเรือและได้ทรงรู้จักกับตากัน อีกทั้งยังทรงได้รับเครื่องรางของขลังจากตากันหลายอย่าง การปรับปรุงพื้นที่เพื่อทำประโยชน์ของทหารเรือ จึงทำให้ตากันต้องมาอยู่บริเวณหลังตลาดสัตหีบ ถ้าพิเคราะห์คำว่า "สัตหีบ" หลายท่านให้ความเห็นว่า "สัตต" แปลว่า เจ็ด "หีบ" ก็หมายถึง หีบ ก็น่าจะแปลว่า หีบเจ็ดใบ สอดคล้องกับตามประวัติเจ้าแม่แหลมเทียนว่าได้ นำพระราชาลงในหีบเจ็ดใบเพื่อหลบหนีภัย ตามตำนานที่ได้กล่าวขานไว้ด้วย

สภาพทั่วไปของอำเภอสัตหีบ

ขนาดที่ตั้งและอาณาเขตระยะทางจากอำเภอสัตหีบถึงศาลากลางจังหวัดชลบุรี ระยะทางประมาณ ๘๖ กิโลเมตร และจากอำเภอสัตหีบถึงศาลากลางจังหวัดระยอง ประมาณ ๔๘ กิโลเมตร อำเภอสัตหีบ แบ่งการปกครองออกเป็น ๕ ตำบล ๔๑ หมู่บ้าน

- ๑) ตำบลสัตหีบ ประกอบไปด้วยหมู่บ้านจำนวน ๙ หมู่บ้าน
- ๒) ตำบลบางเสร่ ประกอบไปด้วยหมู่บ้านจำนวน ๑๑ หมู่บ้าน
- ๓) ตำบลนาจอมเทียน ประกอบไปด้วยหมู่บ้านจำนวน ๙ หมู่บ้าน
- ๔) ตำบลพลูตาหลวง ประกอบไปด้วยหมู่บ้านจำนวน ๘ หมู่บ้าน
- ๕) ตำบลแสมสาร ประกอบไปด้วยหมู่บ้านจำนวน ๔ หมู่บ้าน

และจำนวนประชากรทั้งสิ้นในอำเภอสัตหีบมีจำนวน ๑๑๗,๓๔๕ คน (ข้อมูลอาจเปลี่ยนแปลงได้)

ขอบเขตอำเภอสัตหีบ

อำเภอสัตหีบ ด้านทิศเหนือ ติดต่อกับตำบลห้วยใหญ่ อำเภอบางละมุง จังหวัดชลบุรี
 อำเภอสัตหีบ ด้านทิศใต้ จรดอ่าวไทย
 อำเภอสัตหีบ ด้านทิศตะวันออก ติดต่อกับตำบลห้วยใหญ่ และตำบลสำนักท้อน จังหวัดระยอง
 อำเภอสัตหีบ ด้านทิศตะวันตก จรดอ่าวไทย

สภาพภูมิประเทศสตั๊ตหีบ

พื้นที่ส่วนใหญ่ของอำเภอสตั๊ตหีบเป็นพื้นที่เขาและเป็นเนินติดทะเล และเป็นพื้นที่ทราย ประมาณ ๑ ใน ๓ ของพื้นที่ทั้งหมด และพื้นดินเป็นดินปนทราย ไม่มีลำน้ำที่สำคัญ มีแต่ลำห้วย ไม่มีภูเขาขนาดใหญ่ในพื้นที่มีแต่ภูเขาขนาดกลาง และภูเขาขนาดเล็กโดยทั่วไปของพื้นที่

สภาพภูมิอากาศสตั๊ตหีบ

อำเภอสตั๊ตหีบในช่วงฤดูหนาว จะเริ่มตั้งแต่เดือนพฤศจิกายนถึงเดือนกุมภาพันธ์ อำเภอสตั๊ตหีบในช่วงฤดูร้อน จะเริ่มตั้งแต่เดือนมีนาคมถึงเดือนมิถุนายน และอำเภอสตั๊ตหีบในช่วงฤดูฝน จะเริ่มตั้งแต่เดือนกรกฎาคมถึงเดือนตุลาคม

ทรัพยากรธรรมชาติสตั๊ตหีบ

อำเภอสตั๊ตหีบมีป่าไม้ มีป่าเขาซีโอนซึ่งเป็นเขตห้ามล่าสัตว์ และยังไม่มีการสำรวจแหล่งแร่ ส่วนโบราณวัตถุ มีสิ่งศักดิ์สิทธิ์ของอำเภอสตั๊ตหีบ ได้แก่ รูปปั้นของหลวงปู่อี ที่วัดสตั๊ตหีบ และรูปจำลองของสมเด็จพระนเรศวรมหาราชที่ประดิษฐานอยู่ที่สวนสาธารณะหนองตะเคียน

คำขวัญอำเภอสตั๊ตหีบ

อนุรักษ์เต่าทะเล	เสน่ห์ธรรมชาติ
อภิวาทหลวงปู่อี	เขาซีจรรย์พระใหญ่
ไหว้กรมหลวงชุมพร	ถิ่นขจรราชธานี



ส่วนที่ ๑๐ แหล่งที่มาของข้อมูล

แหล่งที่มาของข้อมูล

ประเภทของข้อมูล	แหล่งที่มาของข้อมูล	หมายเหตุ
๑. ข้อมูลบุคลากร	- งานบุคลากร	ณ วันที่ ๓๐ ตุลาคม ๒๕๕๘
๒. ข้อมูลนักเรียน – นักศึกษา	- งานทะเบียน	ณ วันที่ ๓๐ ตุลาคม ๒๕๕๘
๓. ข้อมูลครุภัณฑ์	- งานพัสดุ	ณ วันที่ ๓๐ ตุลาคม ๒๕๕๘
๔. ข้อมูลงบประมาณ	- งานแผนงบประมาณ	ณ วันที่ ๓๐ ตุลาคม ๒๕๕๘
	- งานการเงิน	ณ วันที่ ๓๐ ตุลาคม ๒๕๕๘
	- งานบัญชี	ณ วันที่ ๓๐ ตุลาคม ๒๕๕๘
๕. ข้อมูลตลาดแรงงาน	- งานระบบทวีภาคี	ณ วันที่ ๓๐ ตุลาคม ๒๕๕๘
	- งานแนะแนว	ณ วันที่ ๓๐ ตุลาคม ๒๕๕๘
๖. ข้อมูลอาคารสถานที่	- งานอาคารสถานที่	ณ วันที่ ๓๐ ตุลาคม ๒๕๕๘
	- งานพัสดุ	ณ วันที่ ๓๐ ตุลาคม ๒๕๕๘
๗. ข้อมูลหลักสูตรและโปรแกรมการเรียน	- งานหลักสูตรและการสอน	ณ วันที่ ๓๐ ตุลาคม ๒๕๕๘
	- งานวิชาการ	ณ วันที่ ๓๐ ตุลาคม ๒๕๕๘
๘. ข้อมูลทางสังคม	- www.chonburi.go.th	ณ วันที่ ๓๐ ตุลาคม ๒๕๕๘

คณะผู้จัดทำ

ที่ปรึกษา

๑. นายวัชรินทร์	ศิริพานิช	ผู้อำนวยการวิทยาลัยเทคนิคสัตหีบ
๒. นายกฤษพนธ์	ท่าม่วง	รองผู้อำนวยการฝ่ายวิชาการ
๓. นายพรชัย	ค่ายไส	รองผู้อำนวยการฝ่ายแผนงานและความร่วมมือ
๔. ว่าที่ร้อยตรี ดร.ชาติชาย	ตลุนจันทร์	รองผู้อำนวยการฝ่ายบริหารทรัพยากร
๕. นายวิชัย	หาญพลาชัย	รองผู้อำนวยการฝ่ายพัฒนาการศึกษา

คณะผู้จัดทำ

๑. นายพรชัย	ค่ายไส	รองผู้อำนวยการฝ่ายแผนงานและความร่วมมือ
๒. นางกฤตาณัฐ	ผ่องศรี	หัวหน้างานศูนย์ข้อมูลสารสนเทศ
๓. นายไพโรจน์	ครองตน	เจ้าหน้าที่งานศูนย์ข้อมูลสารสนเทศ
๔. นางสจี	พรหมมาศ	เจ้าหน้าที่งานศูนย์ข้อมูลสารสนเทศ
๕. นางอนุธิดา	ทองพรวน	เจ้าหน้าที่งานวางแผนและงบประมาณ
๖. นางสาวศิรินันท์	บัวแก้ว	เจ้าหน้าที่งานศูนย์ข้อมูลสารสนเทศ



Thai-Austrian Technical College

วิทยาลัยเทคนิคสัตหีบ

193 Moo 3 Sukumvit Rd.,

Najomtien, Sattahip, Chonburi 20250

Tel : 038-238398, 038-238527 Fax : 038-237268

Website : <http://www.tatc.ac.th>

ปรัชญา

เรียนดี มีวินัย ใฝ่สร้างสรรค์

ขยันทำงาน ผสานคุณธรรม

Philosophy

Intelligence Discipline

Creativity Diligence Morality