



# วิทยาลัยเทคนิคสัตหีบ

# ข้อมูลสถานศึกษาปี ๒๕๕๗

## งานศูนย์ข้อมูลสารสนเทศ พัฒนาผลงานและความร่วมมือ



## คำนำ

เอกสารเล่มนี้ได้จัดทำขึ้น เพื่อรวบรวมข้อมูลต่าง ๆ ของวิทยาลัยเทคนิคสัตหีบ ซึ่งคณะผู้จัดทำได้ปรับเปลี่ยนและเพิ่มเติมข้อมูลบางส่วน เพื่อให้การแสดงผลข้อมูลง่ายต่อการค้นหาและใช้ประโยชน์ในการเก็บข้อมูลต่อไป

ข้อมูลที่ได้นำมาบรรจุไว้มีทั้งหมด ๙ ส่วน ได้แก่ ข้อมูลพื้นฐานของวิทยาลัยเทคนิคสัตหีบ ข้อมูลบุคลากร ข้อมูลหลักสูตรระดับการศึกษาและสาขาที่เปิดสอน ข้อมูลนักเรียน นักศึกษา ข้อมูลงบประมาณการศึกษา ข้อมูลครุภัณฑ์ ข้อมูลตลาดแรงงาน ข้อมูลอาคารสถานที่ และข้อมูลทางสังคม ซึ่งเป็นข้อมูลที่ได้รับความอนุเคราะห์จากหน่วยงานต่าง ๆ ที่เป็นแหล่งข้อมูลทั้งภายในและภายนอกวิทยาลัย ฯ

งานศูนย์ข้อมูลสารสนเทศ วิทยาลัยเทคนิคสัตหีบ ขอขอบคุณทุกท่านที่ได้ให้ความร่วมมืออนุเคราะห์ข้อมูล ทั้งแนะนำสิ่งที่จะเป็นประโยชน์ในการจัดทำเอกสาร หวังว่าข้อมูลเหล่านี้จะเป็นสารสนเทศที่ดีในการพัฒนาและการกำหนดทิศทาง การจัดการศึกษาให้แก่ผู้ที่ต้องการได้อย่างถูกต้องเหมาะสมและรวดเร็ว

งานศูนย์ข้อมูลสารสนเทศ  
ฝ่ายแผนงานและความร่วมมือ  
วิทยาลัยเทคนิคสัตหีบ

## สารบัญ

หน้า

### ส่วนที่ ๑ ข้อมูลพื้นฐาน

- ปรัชญาวิทยาลัย วิสัยทัศน์ พันธกิจ ๑
- อัตลักษณ์ของนักศึกษา เอกลักษณ์ของวิทยาลัย ๑
- วิสัยทัศน์ พันธกิจ นโยบายของสำนักงานคณะกรรมการการอาชีวศึกษา ๒
- นโยบาย เป้าหมาย ยุทธศาสตร์ วิทยาลัยเทคนิคสตั๊ทหีบ ๖
- สิ่งสัการะบูชา (พระพุทธรูปรัตนเรศ) ๗
- สิ่งสัการะบูชา (ทำวมหาพรหม) ๘
- ประวัติความเป็นมาวิทยาลัยเทคนิคสตั๊ทหีบ ๙
- ทำเนียบผู้บริหารวิทยาลัยเทคนิคสตั๊ทหีบ ๑๒
- แผนภูมิผู้บริหารวิทยาลัยเทคนิคสตั๊ทหีบ ๑๓
- แผนภูมิการบริหารงานวิทยาลัยเทคนิคสตั๊ทหีบ ๑๔
- แผนภูมิผู้บริหารงานสถานศึกษาฝ่ายวิชาการ ๑๕
- แผนภูมิผู้บริหารสถานศึกษาฝ่ายทรัพยากร ๑๖
- แผนภูมิผู้บริหารสถานศึกษาฝ่ายพัฒนากิจการนักเรียน นักศึกษา ๑๗
- แผนภูมิผู้บริหารสถานศึกษาฝ่ายแผนงานและความร่วมมือ ๑๘

### ส่วนที่ ๒ ข้อมูลบุคลากร

- สรุปรจำนวนครูและบุคลากรทางการศึกษา ประจำปีการศึกษา ๒๕๕๗ ๑๙
- ข้อมูลข้าราชการครู ประจำปีการศึกษา ๒๕๕๗ ๒๓
- ข้อมูลครูจ้างสอน ประจำปีการศึกษา ๒๕๕๗ ๓๒
- ข้อมูลลูกจ้างประจำ ประจำปีการศึกษา ๒๕๕๗ ๓๖
- ข้อมูลลูกจ้างชั่วคราว ประจำปีการศึกษา ๒๕๕๗ ๓๗

### ส่วนที่ ๓ ข้อมูลหลักสูตรระดับการศึกษาและสาขาที่เปิดสอน

- ระดับประกาศนียบัตรวิชาชีพ (ปวช.) ๓๙
- ระดับประกาศนียบัตรวิชาชีพชั้นสูง (ปวส.) ๔๑

### ส่วนที่ ๔ ข้อมูลนักเรียน นักศึกษา

- สรุปรจำนวนนักเรียน นักศึกษา ประจำปีการศึกษา ๒๕๕๗ ๔๓
- จำนวนนักศึกษาระดับชั้นประกาศนียบัตรวิชาชีพ (ปวช.) ประจำปีภาคเรียนที่ ๑ ปีการศึกษา ๒๕๕๗ ๔๔

## สารบัญ(ต่อ)

	หน้า
- จำนวนนักศึกษาระดับชั้นประกาศนียบัตรวิชาชีพชั้นสูง (ปวส.) ประจำภาคเรียนที่ ๑ ปีการศึกษา ๒๕๕๗	๔๖
- จำนวนนักศึกษาระดับชั้นประกาศนียบัตรวิชาชีพ (ปวช.) ประจำภาคเรียนที่ ๒ ปีการศึกษา ๒๕๕๗	๔๙
- จำนวนนักศึกษาระดับชั้นประกาศนียบัตรวิชาชีพชั้นสูง (ปวส.) ประจำภาคเรียนที่ ๒ ปีการศึกษา ๒๕๕๗	๕๑
- ข้อมูลนักเรียน นักศึกษาที่จบการศึกษา ประจำปีการศึกษา ๒๕๕๗ ระดับ ปวช.	๕๔
- ข้อมูลนักเรียน นักศึกษาที่จบการศึกษา ประจำปีการศึกษา ๒๕๕๗ ระดับ ปวส.	๕๕
<b>ส่วนที่ ๕ ข้อมูลงบประมาณการศึกษา</b>	
- การจัดสรรงบประมาณประจำปีงบประมาณ ๒๕๕๗	๕๖
- สรุปเงินงบประมาณรายจ่ายในปีงบประมาณ ๒๕๕๗	๕๗
- การใช้เงินบำรุงการศึกษาประจำปีงบประมาณ ๒๕๕๗	๕๘
<b>ส่วนที่ ๖ ข้อมูลครุภัณฑ์</b>	
- รายการที่จัดซื้อจัดจ้างด้วยเงินบำรุงการศึกษา ประจำปีการศึกษา ๒๕๕๗ (งบลงทุน)	๕๙
- รายการที่จัดซื้อจัดจ้างด้วยเงินอุดหนุน ค่าจัดการเรียนการสอน ประจำปีงบประมาณ ๒๕๕๗	๖๐
- โครงการประจำปีงบประมาณ ๒๕๕๗ (งบดำเนินงาน)	๖๑
- รายการที่จัดซื้อจัดจ้างด้วยเงินบำรุงการศึกษา ประจำปีงบประมาณ ๒๕๕๗ (งบลงทุน)	๖๒
<b>ส่วนที่ ๗ ข้อมูลตลาดแรงงาน</b>	
- สรุปข้อมูลจำนวนนักเรียน นักศึกษาที่ออกฝึกงานในสถานประกอบการ ประจำปีการศึกษา ๒๕๕๗	๖๓
- สรุปข้อมูลจำนวนสถานประกอบการและจำนวนนักเรียน นักศึกษาที่ออกฝึกงาน ในภาคเรียนที่ ๑ ปีการศึกษา ๒๕๕๗	๖๔
- สรุปข้อมูลจำนวนสถานประกอบการและจำนวนนักเรียน นักศึกษาที่ออกฝึกงาน ในภาคเรียนที่ ๒ ปีการศึกษา ๒๕๕๗	๖๕
- รายชื่อสถานประกอบที่เข้าร่วมโครงการอาชีวศึกษา (ระบบปกติ) ภาคเรียนที่ ๑ ปีการศึกษา ๒๕๕๗	๖๖
- รายชื่อสถานประกอบที่เข้าร่วมโครงการอาชีวศึกษา (ระบบปกติ) ภาคเรียนที่ ๒ ปีการศึกษา ๒๕๕๗	๗๖

## สารบัญ(ต่อ)

	หน้า
<b>ส่วนที่ ๘ ข้อมูลอาคารสถานที่</b>	
- ผังบริเวณวิทยาลัยเทคนิคสัตหีบ	๘๗
- ข้อมูลอาคารและสถานที่ ภายในวิทยาลัยเทคนิคสัตหีบ	๘๘
<b>ส่วนที่ ๙ ข้อมูลทางสังคม</b>	
- ประวัติความเป็นมาของจังหวัดชลบุรี	๙๕
- ประวัติความเป็นมาของอำเภอสัตหีบ	๑๐๕
<b>ส่วนที่ ๑๐ แหล่งที่มาของข้อมูล</b>	
- แหล่งที่มาของข้อมูล	๑๐๘
- คณะผู้จัดทำ	๑๐๙

# ส่วนที่ ๑ ข้อมูลพื้นฐาน

# ปรัชญาวิทยาลัย

เรียนดี มีวินัย ใฝ่สร้างสรรค์

ขยันทำงาน ผสานคุณธรรม

คือ ปรัชญาการทำงานของสถานศึกษาที่ใช้เป็นหลักในการดำเนินงานบริหารจัดการวิทยาลัยฯ ตลอดจนการจัดการเรียนการสอนให้เกิดประสิทธิภาพและประสิทธิผล

## วิสัยทัศน์ (Vision)

เป็นองค์กรแห่งการเรียนรู้สู่ความเป็นเลิศทางด้านวิชาชีพเพื่อการทำงาน  
ผสานปรัชญาเศรษฐกิจพอเพียง

## พันธกิจ (Mission)

๑. การบริหารจัดการเชิงรุก โดยผู้บริหารมีภาวะผู้นำ
๒. การสร้างความเป็นหุ้นส่วน (Partnership)
๓. การพัฒนาหลักสูตรและการจัดการเรียนการสอนให้สอดคล้องกับความต้องการของตลาดแรงงาน (Demand Driven)
๔. การส่งเสริมการเรียนรู้ตลอดชีวิต (Lifelong Learning)
๕. วิจัย พัฒนา และการจัดการองค์การแห่งการเรียนรู้ (Research/Learning Organization)
๖. บูรณาการปรัชญาเศรษฐกิจพอเพียงในการบริหารงานทุกส่วน

## อัตลักษณ์ของนักศึกษา

“ทักษะเยี่ยม เปี่ยมคุณธรรม”

## เอกลักษณ์ของวิทยาลัย

“ดีและเก่ง”

## วิสัยทัศน์ พันธกิจ นโยบาย ของสำนักงานคณะกรรมการการอาชีวศึกษา

### วิสัยทัศน์

ผลิตและพัฒนากำลังคนอาชีวศึกษาอย่างมีคุณภาพ ได้มาตรฐาน ตรงตามความต้องการของ ตลาดแรงงาน สังคม ระดับประเทศและภูมิภาค

### ภารกิจ

จัดและส่งเสริมการอาชีวศึกษาและการฝึกอบรมวิชาชีพ โดยคำนึงถึงคุณภาพและความเป็นเลิศทางวิชาชีพ

### พันธกิจ

๑. จัดและส่งเสริมการอาชีวศึกษาและฝึกอบรมวิชาชีพให้มีคุณภาพมาตรฐาน
๒. ขยายโอกาสทางการศึกษาวิชาชีพอย่างทั่วถึงและเสมอภาค
๓. สร้างเครือข่ายความร่วมมือเพื่อให้ทุกภาคส่วนร่วมในการจัดการอาชีวศึกษาและฝึกอบรมวิชาชีพ
๔. วิจัย สร้างนวัตกรรม พัฒนาองค์ความรู้เพื่อการพัฒนาอาชีพ

### นโยบาย

การผลักดันให้วิสัยทัศน์และพันธกิจบรรลุตามเป้าหมายนั้น สำนักงานคณะกรรมการการอาชีวศึกษาได้กำหนดนโยบายยุทธศาสตร์ไว้ ๖ ยุทธศาสตร์ ๓๕ กลยุทธ์ ดังนี้

#### ยุทธศาสตร์ที่ ๑ : การพัฒนาการจัดการอาชีวศึกษาและการฝึกอบรมวิชาชีพให้มีคุณภาพมาตรฐาน

๑. พัฒนาครูและบุคลากรอาชีวศึกษา
๒. เร่งรัดพัฒนาคุณภาพและสมรรถนะผู้เรียน
๓. สร้างมาตรฐานและพัฒนาหลักสูตร กระบวนการเรียนการสอน และการวัดและประเมินผล
๔. ส่งเสริมการประกันคุณภาพสถานศึกษา
๕. ส่งเสริมคุณธรรม จริยธรรม และจรรยาบรรณวิชาชีพ
๖. พัฒนสถานศึกษาและสถาบันการอาชีวศึกษาให้ได้มาตรฐาน มีความเป็นเลิศทางวิชาชีพ



๗. สร้างเสริมประสบการณ์วิชาชีพ ปลุกจิตอาสา ด้วยการบริการสังคม
๘. ส่งเสริมให้นำเทคโนโลยีสารสนเทศ สื่อ นวัตกรรม มาใช้ในการเรียนการสอน  
เสริมสร้างทักษะการเป็นผู้ประกอบการ
๙. สร้างภาพลักษณ์ที่ดีต่อการอาชีวศึกษา

### ยุทธศาสตร์ที่ ๒ : สร้างเครือข่ายและส่งเสริมความร่วมมือ

การผลิตและพัฒนากำลังคนให้ตรงตามความต้องการของประเทศ ต้องได้รับร่วมมือกับองค์กรที่ต้องการใช้กำลังคน ตั้งแต่ภาคการผลิต เอกชน รัฐวิสาหกิจ และชุมชน เพื่อสร้างเครือข่ายความร่วมมือในการจัดการอาชีวศึกษาทั้งในประเทศและต่างประเทศ นำไปสู่การกำหนดหลักสูตร กระบวนการจัดการเรียนการสอนในการผลิตกำลังคนได้ตรงกับความต้องการภาคการผลิตและความต้องการของผู้ใช้ โดยมีเป้าประสงค์ เพื่อผลิตและพัฒนากำลังคนสอดคล้องกับความต้องการของตลาดแรงงานและท้องถิ่น และมีกลยุทธ์ คือ

๑. ส่งเสริมและสนับสนุนความร่วมมือในการจัดอาชีวศึกษาและการฝึกอบรมวิชาชีพ ทั้งในและต่างประเทศ
๒. สร้างความเข้มแข็งในการสร้างเครือข่ายและความร่วมมือในการจัดอาชีวศึกษา และการฝึกอบรมวิชาชีพ
๓. พัฒนาฐานข้อมูลความร่วมมือ
๔. พัฒนาศูนย์กำลังคนอาชีวศึกษา
๕. ประสาน ส่งเสริมและสนับสนุน การจัดการอาชีวศึกษาและการฝึกอบรมวิชาชีพของสถานศึกษาเอกชน สถานประกอบการและเครือข่าย

### ยุทธศาสตร์ที่ ๓ : พัฒนาระบบบริหารจัดการอาชีวศึกษา

คุณภาพของการอาชีวศึกษา มีระบบการบริหารจัดการอาชีวศึกษาองค์ประกอบที่สำคัญที่สุดที่จะส่งผลต่อคุณภาพ การปฏิรูประบบราชการ พระราชกฤษฎีกาว่าด้วยหลักเกณฑ์และวิธีการบริหารกิจการบ้านเมืองที่ดี พ.ศ. ๒๕๔๖ และนำแนวทางการพัฒนาคุณภาพการบริหารจัดการภาครัฐ (Public Sector Management Quality Award : PMQA) ซึ่งเป็นเครื่องมือในการพัฒนาองค์กรไปสู่ความเป็นเลิศ ในขณะที่กฎหมายการอาชีวศึกษาได้ระบุถึงการจัดตั้งสถาบันการอาชีวศึกษา ซึ่งต้องมีการพัฒนาระบบการบริหารและจัดการในรูปแบบสถาบันการอาชีวศึกษาควบคู่ไปด้วย อีกทั้งจากการประกาศใช้กฎหมายการอาชีวศึกษาดังกล่าว มีผลให้ต้องสร้างกฎหมาย กฎระเบียบต่างๆ เพื่อนำไปสู่การปฏิบัติ ดังนั้นเพื่อให้การพัฒนาระบบบริหารจัดการอาชีวศึกษาเป็นไปอย่างมีประสิทธิภาพ จึงได้กำหนดกลยุทธ์ไว้ ดังนี้

๑. จัดและพัฒนาโครงสร้างการบริหารงานให้เป็นไปตามกฎหมายการอาชีวศึกษา และกฎหมายอื่นๆ ที่เกี่ยวข้อง

๒. พัฒนาระบบบริหารจัดการตามหลักเกณฑ์คุณภาพการบริหารจัดการภาครัฐและ  
ธรรมาภิบาล
๓. พัฒนากฎหมาย กฎ ระเบียบ ข้อบังคับ
๔. กระจายอำนาจการบริหารจัดการสู่สถานศึกษาและสถาบัน
๕. ผลักดันการจัดตั้งสถาบันการอาชีวศึกษา
๖. พัฒนาระบบติดตามและประเมินผลให้มีประสิทธิภาพ
๗. พัฒนาระบบการตรวจสอบภายในให้มีประสิทธิภาพ
๘. ส่งเสริมการนำเทคโนโลยีสารสนเทศเพื่อการบริหารจัดการและการให้บริการ
๙. เสริมสร้างสวัสดิการและขวัญกำลังใจ

#### ยุทธศาสตร์ที่ ๔ : ขยายโอกาสทางการศึกษาวิชาชีพและส่งเสริมการเรียนรู้ตลอดชีวิต

มุ่งเน้นการเพิ่มโอกาสทางการศึกษาวิชาชีพให้ประชาชนทุกคนมีโอกาสเข้าถึง การศึกษาด้านวิชาชีพที่มีคุณภาพมาตรฐานอย่างต่อเนื่องตลอดชีวิต ทั้งการศึกษาในระบบ การศึกษา นอกระบบ และการศึกษาตามอัธยาศัย โดยมีจุดมุ่งหมายให้ครอบคลุมประชาชนทุกเพศทุกวัย และ กลุ่มเป้าหมายทั้งเด็ก เยาวชน วัยแรงงาน สตรี ผู้สูงอายุ โดยเฉพาะผู้ยากไร้ ด้อยโอกาสคนพิการ ผู้ห่างไกลทุรกันดารและชนกลุ่มน้อย มีกลยุทธ์ ดังนี้

๑. ส่งเสริมและพัฒนากิจการอาชีวศึกษาและการฝึกอบรมวิชาชีพ ด้วยรูปแบบที่  
หลากหลายทั้งในระบบ นอกระบบ และทวิภาคี
๒. ส่งเสริมและพัฒนาอาชีพให้ประชาชนในการสร้างงานสร้างรายได้
๓. จัดการศึกษาวิชาชีพแก่ผู้ด้อยโอกาส คนพิการ ผู้สูงอายุ
๔. ส่งเสริมให้มีการสร้างรายได้ระหว่างเรียน

#### ยุทธศาสตร์ที่ ๕ : จัดอาชีวศึกษาเพื่อสร้างเสริมความมั่นคงของรัฐ

ส่งเสริมการจัดการศึกษาในจังหวัดชายแดนให้เป็นกลไกเสริมสร้างความสมานฉันท์ สันติวิธี วิถีประชาธิปไตย บนพื้นฐานความหลากหลายทางวัฒนธรรม และความเป็นอัตลักษณ์ของ แต่พื้นที่ มีความร่วมมือระหว่างประเทศด้านการศึกษา แลกเปลี่ยนความรู้ พัฒนาวิชาการ/วิชาชีพ เตรียมความพร้อมรองรับการเปิดเสรีในอนาคต โดยหวังผลให้ประเทศไทยเป็นศูนย์กลางการศึกษา วิชาชีพในภูมิภาค โดยเฉพาะสาขาที่มีศักยภาพและความพร้อม ประกอบไปด้วยกลยุทธ์ ดังนี้

๑. ส่งเสริมและพัฒนากิจการอาชีวศึกษาและการฝึกอบรมวิชาชีพในเขตชายแดน  
ภาคใต้
๒. ส่งเสริมและพัฒนากิจการอาชีวศึกษาและการฝึกอบรมวิชาชีพในพื้นที่ชายแดน  
และเขตพัฒนาพิเศษเฉพาะกิจ
๓. ส่งเสริมและพัฒนากิจการอาชีวศึกษาและการฝึกอบรมวิชาชีพตามโครงการพระราชดำริ
๔. ส่งเสริมและพัฒนากิจการอาชีวศึกษาร่วมกับประเทศเพื่อนบ้าน เพื่อสร้างความ  
เข้าใจอันดี

## ยุทธศาสตร์ที่ ๒ : สนับสนุนการวิจัยและพัฒนาถ่ายทอดองค์ความรู้และเทคโนโลยี

เพื่อให้การอาชีวศึกษาเป็นองค์กรแห่งการเรียนรู้ ตั้งแต่การพัฒนาระบบการบริหารจัดการให้เอื้อต่อการเรียนรู้ การสร้างองค์ความรู้ และนวัตกรรมทางวิชาชีพ การเชื่อมโยงการวิจัยกับกระบวนการจัดการเรียนการสอนวิชาชีพ มีกลไกนำผลการวิจัยไปใช้ประโยชน์ได้จริง มีกลยุทธ์ ดังนี้

๑. ส่งเสริมพัฒนาการวิจัย สร้างนวัตกรรม สิ่งประดิษฐ์ และการวิจัยเชิงนโยบาย การวิจัยเพื่อตอบสนองความต้องการของสถานประกอบการ
๒. ส่งเสริมการนำองค์ความรู้ เทคโนโลยี และนวัตกรรมไปใช้พัฒนาคุณภาพการบริหารจัดการและการเรียนการสอน
๓. ส่งเสริมให้นำความรู้ เทคโนโลยี สิ่งประดิษฐ์และนวัตกรรมไปใช้พัฒนาอาชีพ จดสิทธิบัตร และพัฒนาสู่เชิงพาณิชย์
๔. พัฒนาระบบบริหารจัดการ เครือข่ายงานวิจัย และการจัดการความรู้อาชีวศึกษา ทั้งในประเทศและระดับนานาชาติ

## นโยบาย เป้าหมาย ยุทธศาสตร์ วิทยาลัยเทคนิคสัตหีบ

### นโยบาย

๑. มุ่งผลิตนักเรียนนักศึกษาเพื่อตอบสนองความต้องการของตลาดแรงงาน
๒. มุ่งพัฒนาคุณภาพครู บุคลากรของวิทยาลัยเทคนิคสัตหีบ
๓. พัฒนาคุณภาพสถานศึกษา
๔. การพัฒนาคุณภาพการบริหารจัดการ

### เป้าหมาย

๑. ผลิตนักเรียน นักศึกษาภายใต้ความร่วมมือกับสถานประกอบการให้ได้ตามเป้าหมายของการปฏิรูปการศึกษา และฝึกอบรมวิชาชีพให้กับแรงงานนอกระบบเพิ่มขึ้น
๒. พัฒนาครู บุคลากรของวิทยาลัยเทคนิคสัตหีบให้มีคุณภาพ และได้รับการยกย่อง เชิดชูจากสังคม
๓. พัฒนาวิทยาลัยเทคนิคสัตหีบให้มีมาตรฐานในการจัดการเรียน การสอนทั้งระดับ ปวช. ปวส. และเป็นแหล่งเรียนรู้ของชุมชน โดยความร่วมมือ ๓ ฝ่ายคือ สถานศึกษา สถานประกอบการ และสมาคมวิชาชีพ
๔. ผู้บริหารวิทยาลัยเทคนิคสัตหีบมีทักษะการบริหารอย่างมีคุณภาพโดยการมีส่วนร่วม

### ยุทธศาสตร์

- ยุทธศาสตร์ที่ ๑ : มุ่งพัฒนาคุณภาพนักเรียน นักศึกษา วิทยาลัยเทคนิคสัตหีบให้สัมพันธ์กับความต้องการของตลาดแรงงานทั้งในประเทศและต่างประเทศ
- ยุทธศาสตร์ที่ ๒ : เพิ่มโอกาสการเรียนและฝึกอบรมวิชาชีพให้กับกลุ่มผู้นอกระบบ
- ยุทธศาสตร์ที่ ๓ : สร้างแรงจูงใจให้เกิดการตัดสินใจศึกษาต่อวิทยาลัยเทคนิคสัตหีบในระดับสูง
- ยุทธศาสตร์ที่ ๔ : ส่งเสริมให้ครูมีสมรรถนะทางวิชาชีพเพื่อการเพิ่มคุณภาพของครู
- ยุทธศาสตร์ที่ ๕ : สร้างเสริมขวัญและกำลังใจให้ครูวิทยาลัยเทคนิคสัตหีบ
- ยุทธศาสตร์ที่ ๖ : ยกกระดับมาตรฐานวิทยาลัยเทคนิคสัตหีบในด้านการเรียน การสอนมุ่งสู่ความเป็นสากล
- ยุทธศาสตร์ที่ ๗ : จัดให้มีการทำบันทึกข้อตกลงความร่วมมือทางวิชาการ 3 ฝ่ายทั้งภายในประเทศและต่างประเทศ
- ยุทธศาสตร์ที่ ๘ : ยกกระดับคุณภาพการบริหารจัดการให้มีประสิทธิภาพ

# สิ่งสักการบูชา



พระพุทธรูปญาณเรศ

# สิ่งสักการบูชา

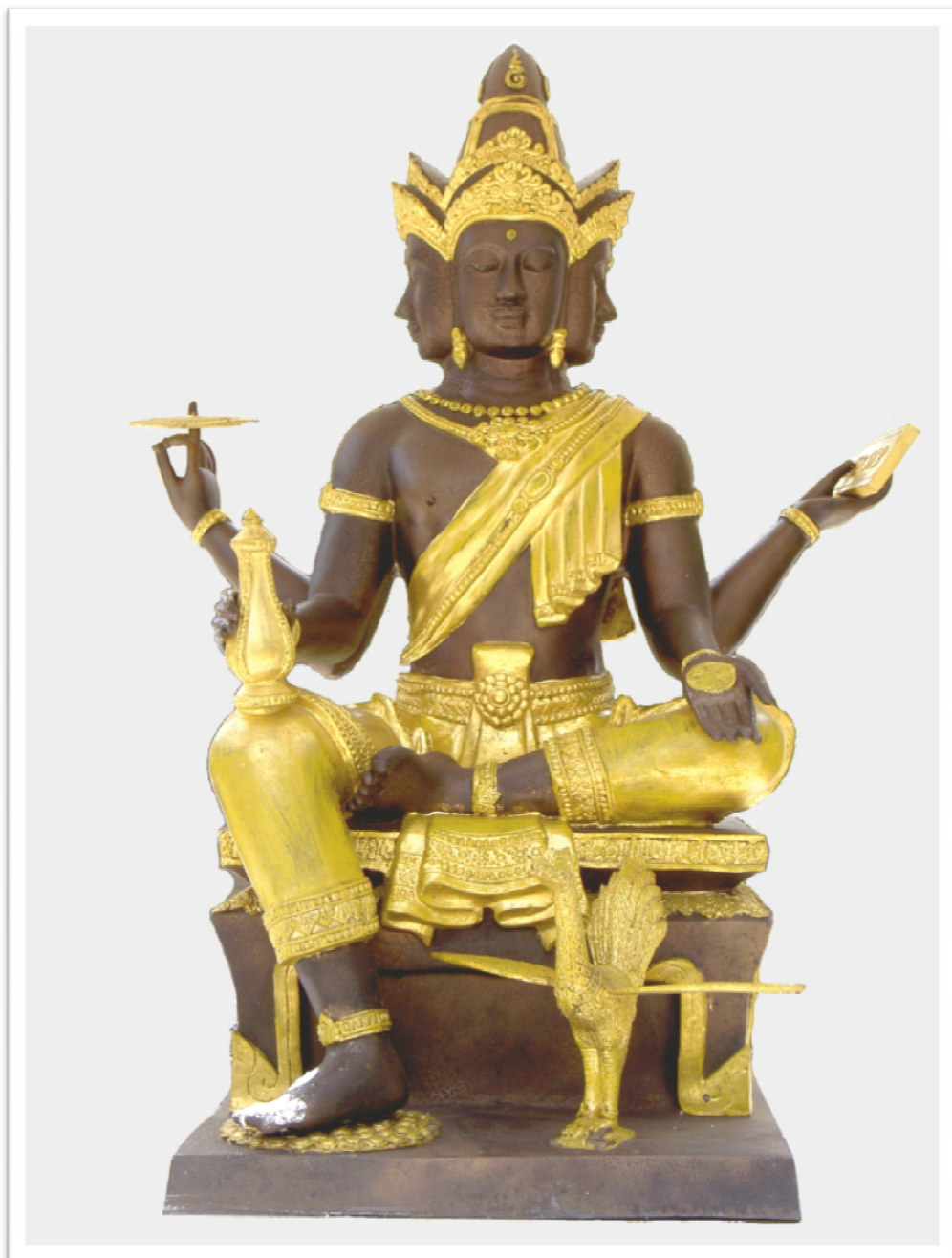

ท้าวมหาพรหม

## ประวัติความเป็นมาวิทยาลัยเทคนิคสตัทท์

### ที่ตั้ง

เลขที่ ๑๙๓ หมู่ ๓ ถนนสุขุมวิท ต.นาจอมเทียน อ.สัตหีบ จ.ชลบุรี มีเนื้อที่ ๖๔ ไร่ ๓ งาน ๒๐ ตารางวา

### การจัดตั้ง

วิทยาลัยเทคนิคสตัทท์ สังกัดกองวิทยาลัยเทคนิค กรมอาชีวศึกษา กระทรวงศึกษาธิการ ได้จัดตั้งขึ้นตามข้อตกลงระหว่างรัฐบาลไทยกับรัฐบาลสหพันธ์สาธารณรัฐออสเตรีย โดยรัฐบาลสหพันธ์สาธารณรัฐออสเตรีย เสนอให้ความช่วยเหลือด้านวิชาการ เครื่องจักร เครื่องมือ และคณะผู้เชี่ยวชาญมาช่วยให้คำแนะนำเกี่ยวกับการติดตั้งการทำงานของเครื่องจักรกล และการฝึกอบรมนักเรียนนักศึกษา ส่วนรัฐบาลไทย เป็นผู้จัดหาที่ดินทำการก่อสร้างอาคารเรียนโรงฝึกงาน และสิ่งก่อสร้างอื่น ๆ ตามที่ทั้งสองฝ่ายเห็นชอบ

### วัตถุประสงค์

๑. เพื่อผลิตช่างเทคนิคให้สอดคล้องกับความต้องการของสถานประกอบการ
๒. เพื่อให้ให้นักเรียนนักศึกษา เกิดทักษะตรงกับมาตรฐานช่างเทคนิคและสถานประกอบการ
๓. เพื่อพัฒนาแผนการเรียนการสอนกับช่างอุตสาหกรรมให้สอดคล้องกับการพัฒนาในภาคตะวันออก

### ความเป็นมา

วันที่ ๒๖ กรกฎาคม ๒๕๐๖ กระทรวงศึกษาธิการ ได้กำหนดให้จัดตั้งโรงเรียนเทคนิคสตัทท์ ณ บ้านอำเภอ ต.นาจอมเทียน อ.สัตหีบ จ.ชลบุรี มีเนื้อที่ทั้งสิ้น ๖๔ ไร่ ๓ งาน ๒๐ ตารางวา

วันที่ ๑ กันยายน ๒๕๑๒ กระทรวงศึกษาธิการ ประกาศจัดตั้งโรงเรียนเทคนิคสตัทท์ (ทส.) และใช้ชื่อภาษาอังกฤษว่า THAI-AUSTRIAN TECHNICAL SCHOOL และเนื่องจากเป็นโรงเรียนที่ตั้งอยู่ห่างไกลจากตัวจังหวัดการเดินทางไม่สะดวกทางโรงเรียนจึงจัดให้มีหอพักนักเรียน-นักศึกษา โดยมีหอพัก ๒ หลัง คืออาคารหอพัก ๔ ชั้น และอาคารหลังไม้ ทำให้ครู-อาจารย์และนักเรียนมีความผูกพันรักใคร่กันเป็นอันมาก ปัจจุบันการเดินทางสะดวกสบายขึ้น ประกอบกับจำนวนนักเรียนเพิ่มมากขึ้น อาคารหอพัก จึงได้ถูกยกเลิกในปีการศึกษา ๒๕๓๓

วันที่ ๑๑ ตุลาคม ๒๕๒๐ กรมอาชีวศึกษาได้จัดพิธีรับมอบอุปกรณ์ให้กับโรงเรียนเทคนิคสตัทท์อย่างเป็นทางการโดย Mr.Kari Peterlik เอกอัครราชทูตออสเตรียประจำประเทศไทยผู้แทนรัฐบาลออสเตรียเป็นผู้มอบนายภิญโญ สาธรรัฐมนตรีกระทรวงศึกษาธิการในขณะนั้นเป็นผู้แทนรัฐบาลไทยเป็น

ผู้รับมอบวันที่ ๒ สิงหาคม ๒๕๓๓ กระทรวงศึกษาธิการได้ประกาศยกระดับโรงเรียนเทคนิคส์หีบสังกัด กองโรงเรียนเป็นวิทยาลัยเทคนิคส์หีบสังกัดกองวิทยาลัยเทคนิค ใช้ชื่อภาษาอังกฤษว่า THCHNICAL COLLEGE SATTAHIP CHONBURI

วันที่ ๑๒ กุมภาพันธ์ ๒๕๓๓ ได้มีการลงนามในบันทึกช่วยจำ ระหว่าง Mr. Hoch Lenitner เจ้าหน้าที่ระดับสูง ผู้แทนรัฐบาลออสเตรีย กับนายบุญเทียม เจริญยิ่ง อธิบดีกรมอาชีวศึกษา ผู้แทนรัฐบาลไทยในโครงการให้ความช่วยเหลือ วิทยาลัยเทคนิคส์หีบ ครั้งที่ ๒ (พ.ศ. ๒๕๓๓ – ๒๕๓๗) โดยมี ฯพณฯ HE.Dr. Alois Mock รัฐมนตรีว่าการกระทรวงต่างประเทศของออสเตรียเป็นสักขีพยาน โครงการนี้ได้แบ่งการจัดส่ง เครื่องจักรอุปกรณ์ ออกเป็น ๔ ระยะดังนี้

- ระยะที่ ๑ สิงหาคม ๒๕๓๓ จัดส่งอะไหล่และอุปกรณ์บางอย่างมาเพื่อช่วยซ่อมเครื่องจักร อุปกรณ์เดิมซึ่งชำรุดและเพิ่มเติมอุปกรณ์และเครื่องจักร คิดเป็นเงิน ๒,๔๗๗,๔๕๐.๖๒ บาท และ ๑๙ พฤศจิกายน ๒๕๓๓ มอบเงินจำนวน ๙๙๑,๘๗๒.๕๒ บาท ให้วิทยาลัยฯ ดำเนินการซื้อเครื่องจักรอุปกรณ์ ภายในประเทศ

- ระยะที่ ๒ กุมภาพันธ์ ๒๕๓๔ ได้จัดส่งอะไหล่และอุปกรณ์เพิ่มเติมเป็นเงิน ๑,๗๔๘,๙๓๔.๗๔ บาท

- ระยะที่ ๓ พฤษภาคม ๒๕๓๔ จัดส่งเครื่องจักรอุปกรณ์ ที่ทันสมัยเป็นเงิน ๘,๓๓๕,๑๖๐.๖๖ บาท และผู้เชี่ยวชาญจำนวน ๔ คน มาดำเนินการติดตั้งเครื่องจักรอุปกรณ์ และแนะนำการใช้

- ระยะที่ ๔ กันยายน ๒๕๓๔ จัดส่งเครื่องจักรอุปกรณ์ ที่ทันสมัยมาเพิ่มเติม ในส่วนที่เหลือและจะมีผู้เชี่ยวชาญมาปฏิบัติหน้าที่อีกประมาณ ๕ – ๖ คน และจัดพิธีมอบเครื่องจักรเครื่องมือชุดใหม่ตามโครงการให้ความช่วยเหลือครั้งที่ ๒ ในวันที่ ๒ พฤศจิกายน ๒๕๓๔ คณะผู้เชี่ยวชาญชาวออสเตรียที่มาปฏิบัติงานในช่วงที่ ๓ ของโครงการฯ ระหว่างวันที่ ๒ พฤษภาคม – ๑๐ กรกฎาคม ๒๕๓๔ มีดังนี้

๑. Mr.Hermann Kotzmann หัวหน้าผู้เชี่ยวชาญ
๒. Mr.Kurt Reiter ผู้เชี่ยวชาญช่างหล่อโลหะ
๓. Mr.Christian Gruber ผู้เชี่ยวชาญช่างเชื่อม
๔. Mr.Gerhard Mayer ผู้เชี่ยวชาญช่างไฟฟ้า-อิเล็กทรอนิกส์

อีกทั้งในปีการศึกษา ๒๕๓๔ วิทยาลัยเทคนิคส์หีบ ได้รับเลือกให้เป็นสถานศึกษาดีเด่นโดย ฯพณฯ ท่านรัฐมนตรีว่าการกระทรวงศึกษาธิการ นายสรอรรถ กลิ่นประทุม ได้มอบโล่รางวัลดีเด่น โดยมี นายวิชัย ป้อมประเสริฐ ผู้อำนวยการวิทยาลัยเทคนิคส์หีบ ในครั้งนั้นเป็นผู้รับมอบ วิทยาลัยฯ ได้รับรางวัลพระราชทานจากสมเด็จพระเทพรัตนราชสุดาฯ ในปีการศึกษา ๒๕๓๔ ในฐานะสถานศึกษาดีเด่นในระดับอุดมศึกษาของเขตการศึกษาที่ ๑๒ ปี พ.ศ. ๒๕๓๖ และเปิดทำการสอนหลักสูตรประกาศนียบัตรครูเทคนิคชั้นสูง (ปทส.) หลักสูตร ๒ ปี มีฐานะเทียบเท่าระดับปริญญาตรีในสาขาวิชาเครื่องกล และเปิดสอนในสาขาวิชาเครื่องมือกล อีก ๑ สาขา ในปีการศึกษา ๒๕๓๗



นอกจากนี้วิทยาลัยเทคนิคสตั๊ดทึบ ยังเป็นศูนย์การศึกษาของนักศึกษาสถาบันราชภัฏฉะเชิงเทรา ในสาขาวิชาวิทยาศาสตร์โปรแกรมวิชาเทคโนโลยีอุตสาหกรรม ซึ่งเปิดทำการเรียนการสอนตั้งแต่ปี การศึกษา ๒๕๓๖ – ปีการศึกษา ๒๕๔๐ มีทั้งสิ้น ๕ สาขา คือ

๑. เทคโนโลยีก่อสร้าง
๒. เทคโนโลยีการผลิต
๓. เทคโนโลยีเครื่องกล
๔. เทคโนโลยีไฟฟ้า
๕. เทคโนโลยีอิเล็กทรอนิกส์

วิทยาลัยเทคนิคสตั๊ดทึบยังได้รับการคัดเลือกจากกรมอาชีวศึกษาเข้าร่วมพัฒนาเครื่องมืออุปกรณ์ และบุคลากรในสถานศึกษาโดยได้รับเงินกู้จากสำนักงาน OECF ประเทศญี่ปุ่น ซึ่งจะมอบให้กรมอาชีวศึกษาเป็นเงินทั้งสิ้น ๑,๙๑๓.๓ ล้านบาท และเงินสมทบจากรัฐบาลไทยอีก ๕๖๙ ล้านบาททั้งนี้ วิทยาลัยเทคนิคสตั๊ดทึบเป็น ๑ ใน ๑๐ วิทยาลัยฯ ที่จะมีส่วนได้รับเงินจำนวนหนึ่งจากยอดดังกล่าวจะ นำมาพัฒนาแผนกช่างเทคนิคการผลิตและช่างกลโรงงานเพื่อเป็นศูนย์กลางการศึกษาในภาคตะวันออกเฉียงเหนือระยะเวลาโครงการตั้งแต่ พ.ศ. ๒๕๓๗ – ๒๕๔๑

ในปีพ.ศ. ๒๕๔๘ ตามหนังสือที่ ศธ ๐๖๐๔/๐๓๘ สำนักนโยบายและแผนการอาชีวศึกษา สำนักงานคณะกรรมการการอาชีวศึกษา ลงวันที่ ๑๘ มกราคม ๒๕๔๘ ตามความเห็นชอบจากรัฐมนตรีว่าการกระทรวงศึกษาธิการให้จัดตั้งศูนย์เครือข่ายการอาชีวศึกษานานาชาติ ณ สำนักงานคณะกรรมการการอาชีวศึกษา และในระดับภูมิภาคอีก ๓ แห่ง โดยวิทยาลัยเทคนิคสตั๊ดทึบได้รับคัดเลือกให้เป็นสถานศึกษาที่ทำหน้าที่ในการดำเนินการจัดตั้งศูนย์เครือข่ายอาชีวศึกษานานาชาติของภาคตะวันออกเฉียงเหนือ

เมื่อ พ.ศ. ๒๕๔๘ ได้รับยกย่องให้เป็นสถานศึกษาอาชีวศึกษาต้นแบบ (Super Model) แห่งเดียว ประเภทวิทยาลัยเทคนิค ของสำนักงานคณะกรรมการการอาชีวศึกษา

ในปี พ.ศ. ๒๕๕๑ วิทยาลัยฯ ได้รับเลือกจากกระทรวงศึกษาธิการ ให้เป็นสถานศึกษาดีเด่น รางวัลพระราชทาน ระดับอาชีวศึกษา โดยเข้ารับพระราชทานโล่รางวัลดีเด่นจาก สมเด็จพระเทพรัตนราชสุดาฯ สยามบรมราชกุมารี โดยมีนายสมชาย อารังสุข ผู้อำนวยการวิทยาลัยเทคนิคสตั๊ดทึบ ในครั้งนั้น เป็นผู้เข้ารับพระราชทาน

ปี พ.ศ. ๒๕๕๓ นายจักรพันธ์ เนื่องจำนงค์ นักศึกษาแผนกช่างเขียนแบบเครื่องกล วิทยาลัยเทคนิคสตั๊ดทึบ ได้รับคัดเลือกจากกระทรวงศึกษาธิการ เข้ารับเกียรติบัตรและรางวัลพระราชทานจากสมเด็จพระเทพรัตนราชสุดาฯ สยามบรมราชกุมารี ระดับประกาศนียบัตรวิชาชีพชั้นสูง (ปวส.) ขนาดใหญ่ ประจำปีการศึกษา ๒๕๕๒

ทำเนียบผู้บริหารวิทยาลัยเทคนิคสัททีบ

ลำดับ	รายนามผู้ดำรงตำแหน่งผู้อำนวยการ	ระยะเวลาดำรงตำแหน่ง
๑.	นายประพัฒน์ แสงวนิช	พ.ศ.๒๕๑๒ – พ.ศ.๒๕๑๓
๒.	นายสงวน แก้วมรกต	พ.ศ.๒๕๑๓ – พ.ศ.๒๕๑๓
๓.	นายสกุล เวชกร	พ.ศ.๒๕๑๓ – พ.ศ.๒๕๑๙
๔.	นายจรุง ผาสวรรณ	พ.ศ.๒๕๒๐ – พ.ศ.๒๕๒๒
๕.	นายจรูญ ชูลาภ	พ.ศ.๒๕๒๒ – พ.ศ.๒๕๒๘
๖.	นายสงวน บุญปิยทัศน์	พ.ศ.๒๕๒๘ – พ.ศ.๒๕๓๐
๗.	นายเชิดเชลง ชิตชวนกิจ	พ.ศ.๒๕๓๐ – พ.ศ.๒๕๓๑
๘.	นายวิชัย ป้อมประเสริฐ	พ.ศ.๒๕๓๑ – พ.ศ.๒๕๓๕
๙.	นายสุชิน ว่างบรรพต	พ.ศ.๒๕๓๕ – พ.ศ.๒๕๓๘
๑๐.	นายทรงสวัสดิ์ ทิพย์คงคา	พ.ศ.๒๕๓๘ – พ.ศ.๒๕๔๐
๑๑.	นายสมศักดิ์ สุร่ายคิมหันต์	พ.ศ.๒๕๔๐ – พ.ศ.๒๕๔๑
๑๒.	นายพิษณุ จงไพบูลย์สวัสดิ์	พ.ศ.๒๕๔๑ – พ.ศ.๒๕๔๕
๑๓.	นายวัชระ อนุศาสนกุล	พ.ศ.๒๕๔๕ – พ.ศ.๒๕๕๑
๑๔.	นายสมชาย อารงสุข	พ.ศ.๒๕๕๑ – พ.ศ.๒๕๕๓
๑๕.	นายวัชรินทร์ ศิริพานิช	พ.ศ.๒๕๕๓ – ปัจจุบัน

## แผนภูมิผู้บริหารวิทยาลัยเทคนิคสัตหีบ



นายวัชรินทร์ ศิริพานิช  
ผู้อำนวยการวิทยาลัยเทคนิคสัตหีบ



นายกุลขพันธ์ ท่วม่วง  
รองฯ ฝ่ายวิชาการ



นายพรชัย ค่ายไส  
รองฯ ฝ่ายแผนงานและความร่วมมือ



ว่าที่ ร.ต.ชาติชาย ตลุนจันทร์  
รองฯ ฝ่ายบริหารทรัพยากร



นายวิชัย หาญพลาชัย  
รองฯ ฝ่ายพัฒนาการศึกษา

# แผนภูมิการบริหารงานวิทยาลัยเทคนิคสัตหีบ

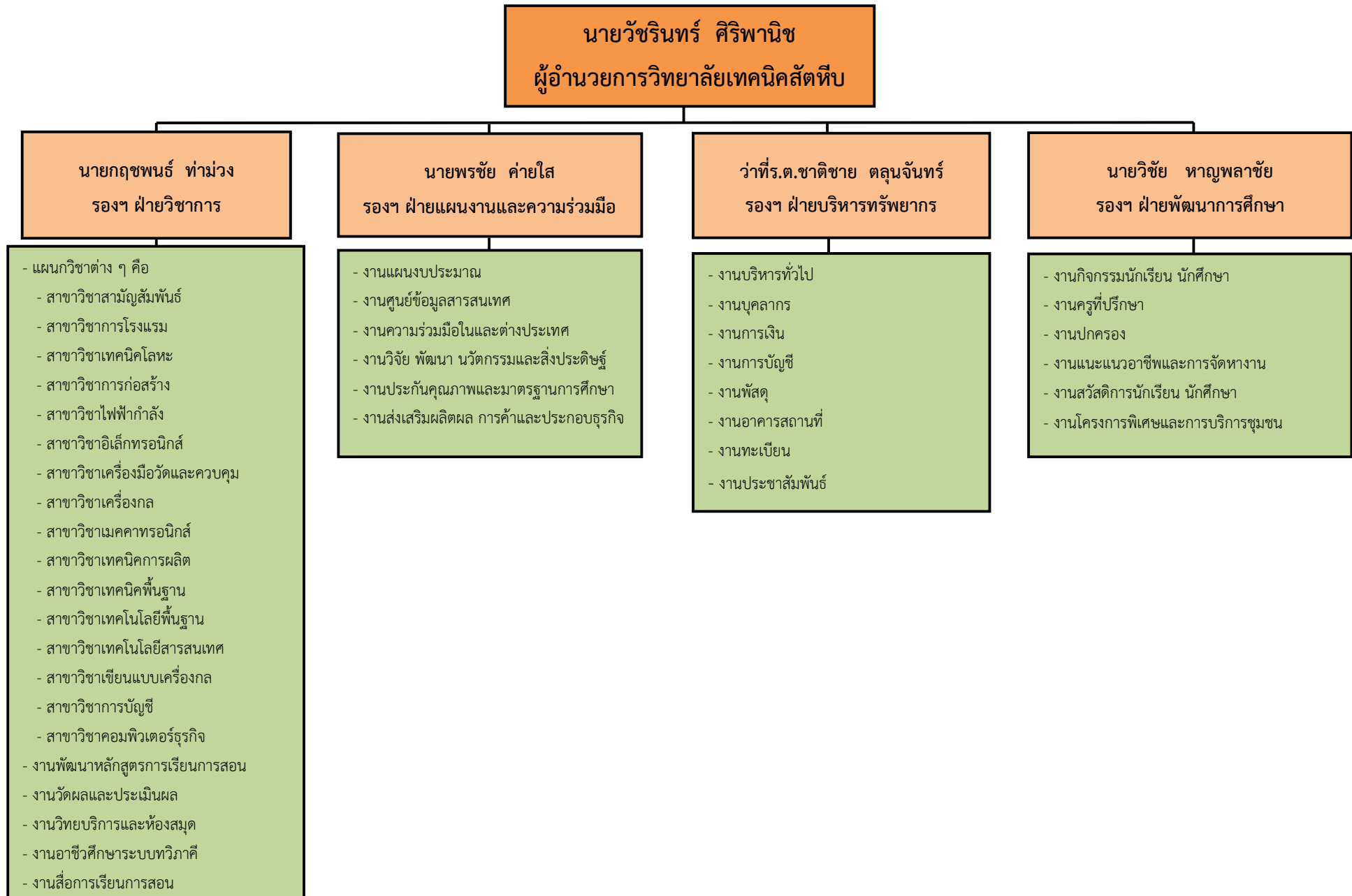

# แผนภูมิบริหารสถานศึกษาฝ่ายวิชาการ

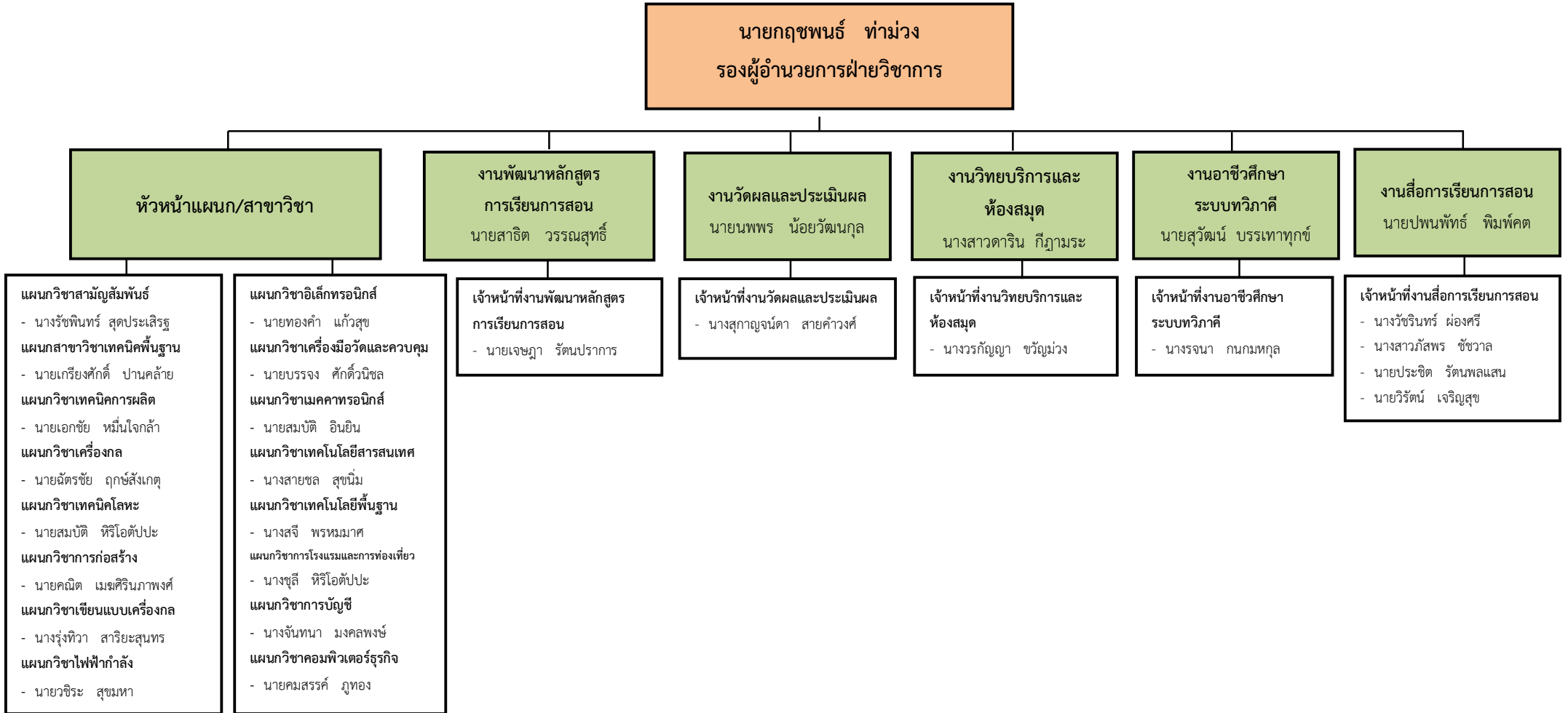

## แผนภูมิบริหารสถานศึกษาฝ่ายบริหารทรัพยากร

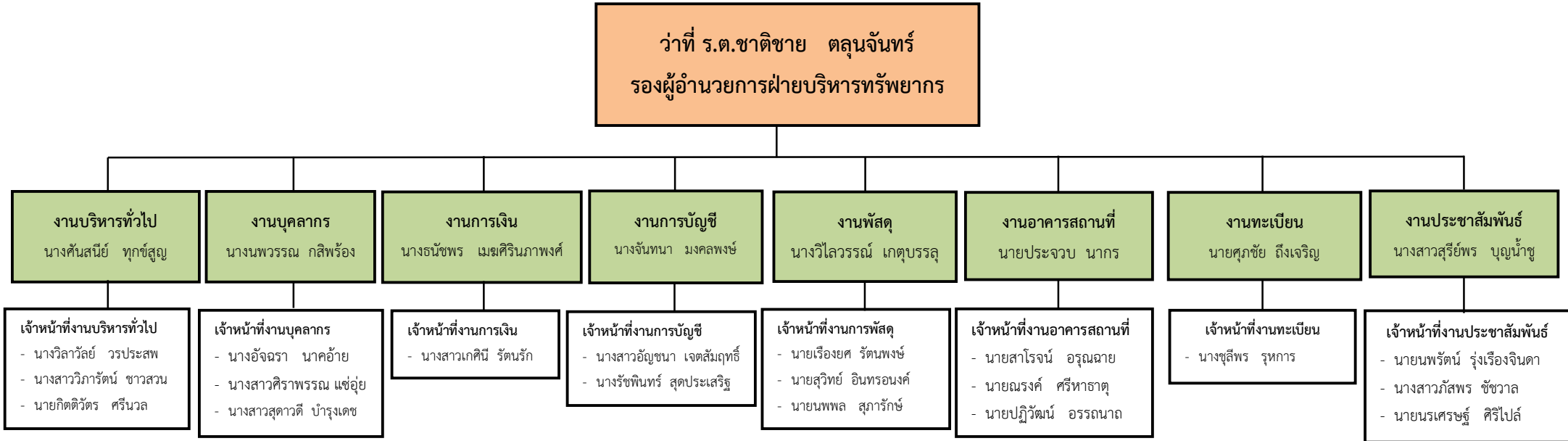

# แผนภูมิบริหารสถานศึกษาฝ่ายพัฒนากิจการนักเรียน นักศึกษา

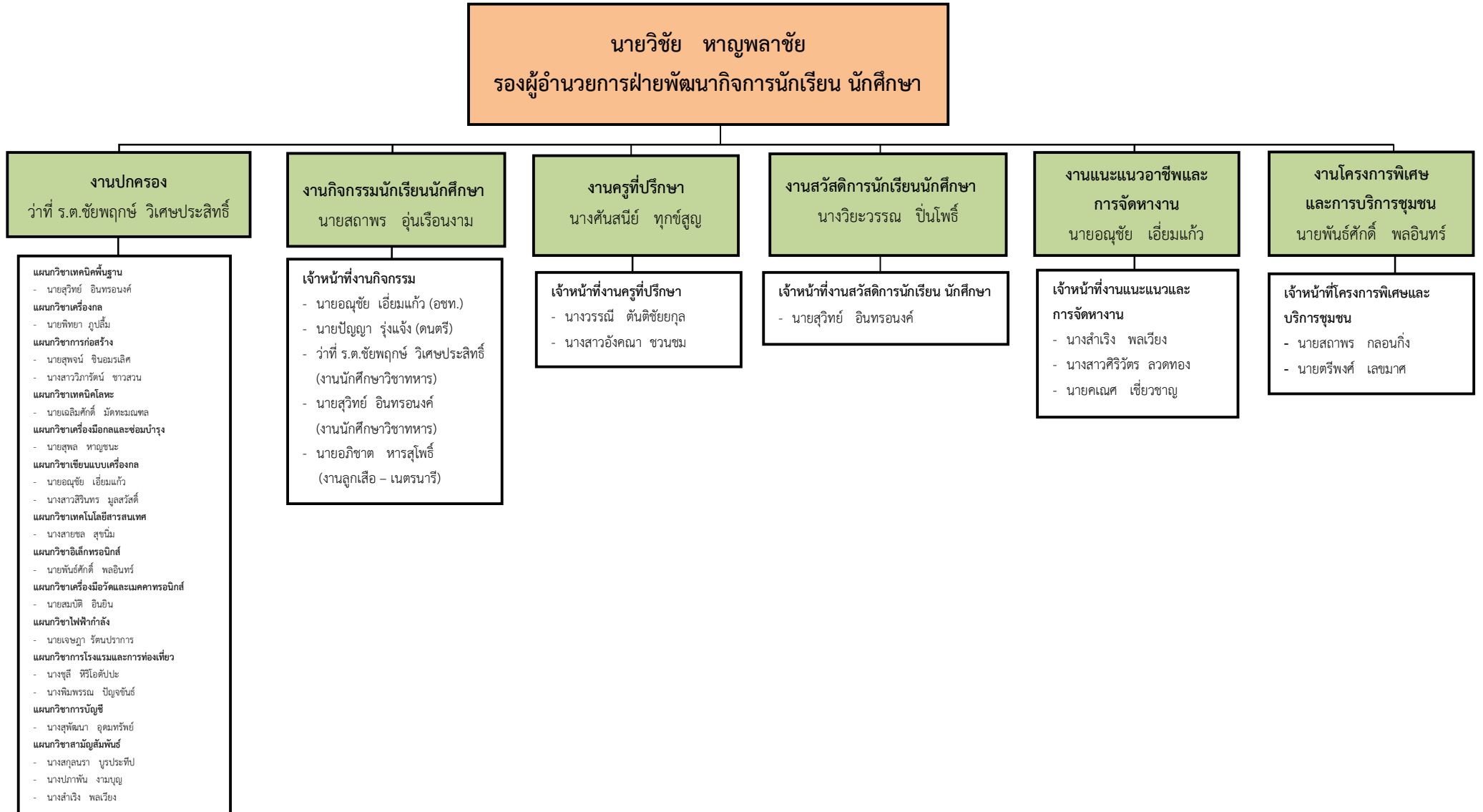

## แผนภูมิบริหารสถานศึกษาฝ่ายแผนงานและความร่วมมือ





ส่วนที่ ๒ ข้อมูลบุคลากร

สรุปจำนวนบุคลากร วิทยาลัยเทคนิคสัตหีบ  
ประจำปีการศึกษา ๒๕๕๗

ผู้บริหาร	๕
ข้าราชการครู	๑๐๔
ข้าราชการพลเรือน	๒
พนักงานราชการ	๒
ลูกจ้างประจำ	๕
ครูจ้างสอน	๔๘
ลูกจ้างชั่วคราว	๔๕
รวม	๒๑๑

สรุปจำนวนบุคลากรวิทยาลัยเทคนิคสัตหีบ  
ประจำปีการศึกษา ๒๕๕๗

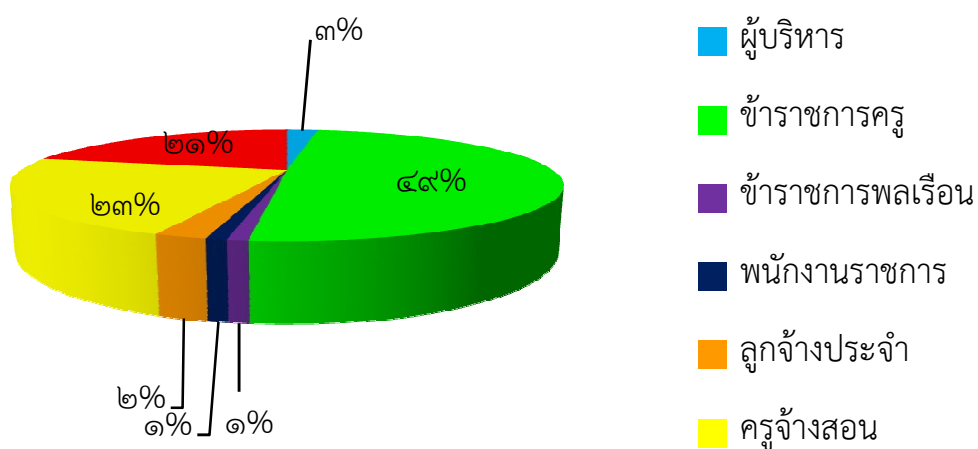





## สรุปจำนวนครูและบุคลากรทางการศึกษา ประจำปีการศึกษา ๒๕๕๗

## วิทยาลัยเทคนิคสัตหีบ

ตำแหน่ง	จำนวน			ระดับตำแหน่ง								ระดับการศึกษา					
	ชาย	หญิง	รวม	ครูผู้ช่วย		คศ.๑		คศ.๒		คศ.๓		คศ.๔		เอก	โท	ตรี	ต่ำกว่า ป.ตรี
				ชาย	หญิง	ชาย	หญิง	ชาย	หญิง	ชาย	หญิง	ชาย	หญิง				
เจ้าหน้าที่งานทวีภาคี		๑	๑													๑	
เจ้าหน้าที่งานวัดผล		๑	๑													๑	
เจ้าหน้าที่งานห้องสมุด		๔	๔													๓	๑
เจ้าหน้าที่งานสวัสดิการ		๑	๑													๑	
เจ้าหน้าที่งานประชาสัมพันธ์		๑	๑														๑
เจ้าหน้าที่งานวางแผนและงบประมาณ		๑	๑													๑	
เจ้าหน้าที่งานศูนย์ข้อมูลสารสนเทศ	๑	๑	๒													๑	๑
เจ้าหน้าที่งานศูนย์บ่มเพาะ การค้า ฯ		๑	๑													๑	
เจ้าหน้าที่งานหลักสูตรการเรียนการสอน		๑	๑													๑	
เจ้าหน้าที่งานประกันคุณภาพ		๑	๑													๑	
เจ้าหน้าที่งานโครงการพิเศษและบริการชุมชน		๑	๑													๑	
เจ้าหน้าที่แม่บ้านและนักรการภารโรง	๕	๔	๙														๙
เจ้าหน้าที่ขับรถยนต์	๔		๔														๔
<b>รวมลูกจ้างชั่วคราว</b>	<b>๑๐</b>	<b>๓๕</b>	<b>๔๕</b>													<b>๒๑</b>	<b>๒๔</b>
<b>รวมทั้งสิ้น</b>	<b>๑๒๕</b>	<b>๘๖</b>	<b>๒๑๑</b>	<b>๖</b>	<b>๒</b>	<b>๑๕</b>	<b>๖</b>	<b>๓๔</b>	<b>๑๔</b>	<b>๑๔</b>	<b>๙</b>	<b>๑</b>	<b>๐</b>	<b>๐</b>	<b>๖๐</b>	<b>๑๒๑</b>	<b>๓๐</b>

## ข้อมูลข้าราชการครู ประจำปีการศึกษา ๒๕๕๗

## วิทยาลัยเทคนิคสัททีบ

ที่	ชื่อ - สกุล	ตำแหน่ง	ระดับ	วุฒิปริญญาตรี	วุฒิปริญญาโท	หน้าที่รับผิดชอบ
	<b>ฝ่ายบริหาร</b>					
๑	นายวัชรินทร์ ศิริพานิช	ผอ.	ค.ศ. ๔	คอ.บ.วิศวกรรมเครื่องกล	คอ.ม.บริหารอาชีวและเทคนิคศึกษา	ผอ. วท.สัททีบ
๒	นายภุชพงค์ ท่าม่วง	รอง ผอ.	ค.ศ. ๓	คอ.บ.อุตสาหกรรมเชื่อมและประสาน	กศ.ม.บริหารการศึกษา	รอง ผอ.ฝ่ายวิชาการ
๓	นายพรชัย ค่ายใส	รอง ผอ.	ค.ศ. ๓	วท.บ.เกษตรกลวิธาน	กศ.ม. บริหารการศึกษา	รอง ผอ. ฝ่ายแผนงานและความร่วมมือ
๔	นายวิชัย หาญพลาชัย	รอง ผอ.	ค.ศ. ๓	คอ.บ. วิศวกรรมอุตสาหกรรม	กศ.ม บริหารการศึกษา	รอง ผอ. ฝ่ายพัฒนากิจการนักเรียนนักศึกษา
๕	ว่าที่ ร.ต.ชาติชาย ตลุนจันทร์	รอง ผอ.	ค.ศ. ๓	คอ.บ.ไฟฟ้า	คอ.ม.บริหารอาชีวและเทคนิคศึกษา	รอง ผอ.ฝ่ายบริหารทรัพยากร
	<b>แผนกวิชาการโรงแรมและการท่องเที่ยว</b>					
๑	นางชุลี หิริโอต๊ะปะ	ครู	ค.ศ. ๒	ศศ.บ.บริหารงานบุคคล		หัวหน้า แผนกการโรงแรม
						จนท.งานปกครอง สาขาวิชาการโรงแรมและการท่องเที่ยว
๒	นางวิยะวรรณ ปิ่นโพธิ์	ครู	ค.ศ. ๑	ศศ.บ. การโรงแรมและภัตตาคาร		หัวหน้างานสวัสดิการนักเรียนนักศึกษา
๓	นางพิมพ์พรรณ ปัญจพันธ์	ครูผู้ช่วย	-	ศศ.บ. การจัดการบัญชี , ศศ.บ การ โรงแรมและภัตตาคาร		จนท.งานปกครอง สาขาวิชาการโรงแรมและ การท่องเที่ยว
	<b>แผนกวิชาการบัญชี</b>					
๑	นางวิไลวรรณ เกตุบรรลุ	ครู	ค.ศ. ๓	บธ.บ.บริหารการจัดการ	กศ.ม.บริหารการศึกษา	หัวหน้างานพัสดุ
๒	นางสุพัฒนา อุดมทรัพย์	ครู	ค.ศ. ๒	บธ.บ.การบริหารทั่วไป		จนท.งานปกครอง สาขาวิชาบัญชี
๓	นางจันทนา มงคลพงษ์	ครู	ค.ศ. ๒	บธ.บ.บัญชี, บธ.บ.การท่องเที่ยว	บธ.ม. การบัญชี	หัวหน้าสาขาวิชาการบัญชี
						หัวหน้างานบัญชี
๔	นางสาวสุจิตรา ยวนใจ	ครู	ค.ศ. ๑	บธ.บ. การบัญชี		จนท.งานการเงิน

## ข้อมูลข้าราชการครู ประจำปีการศึกษา ๒๕๕๗

## วิทยาลัยเทคนิคสัตหีบ

ที่	ชื่อ - สกุล	ตำแหน่ง	ระดับ	วุฒิปริญญาตรี	วุฒิปริญญาโท	หน้าที่รับผิดชอบ
	แผนกวิชาสามัญสัมพันธ์					
๑	นางคันสนีย์ ทุกข์สูญ	ครู	ค.ศ. ๓	คบ.สังคมศึกษา	กศ.ม.จิตวิทยาแนะแนว	ผู้ช่วยรองผู้อำนวยการ ฝ่ายบริหารทรัพยากร หัวหน้างานครูที่ปรึกษา หัวหน้างานบริหารงานทั่วไป
๒	นางณัฏฐ์คนุช คันธรักษ์	ครู	ค.ศ. ๒	ศศ.บ.ภาษาไทย		-
๓	นางนพวรรณ กสิพร้อม	ครู	ค.ศ. ๓	กศ.บ.ภาษาไทย-ประวัติศาสตร์		หัวหน้างานบุคลากร
๔	นายวาทวิโรจน์ พันธุ์รุ่งโรจน์	ครู	ค.ศ. ๒	กศ.บ.พลศึกษา		
๕	นายสมมาตร ปัญญาประทีป	ครู	ค.ศ. ๒	กศ.บ.พลศึกษา		จนท.งานปกครอง สาขาวิชาสามัญสัมพันธ์
๖	นางรัชพินทร์ สุดประเสริฐ	ครู	ค.ศ. ๒	กศ.บ.ภาษาอังกฤษ	กศ.ม.บริหารการศึกษา	หัวหน้าสาขาวิชาสามัญสัมพันธ์ จนท.งานความร่วมมือกับต่างประเทศ
๗	นายไชยยศ สุญทุกข์	ครู	ค.ศ. ๒	วท.บ. คณิตศาสตร์		ที่ปรึกษาหัวหน้าสาขาวิชาสามัญสัมพันธ์
๘	นางวรรณิ์ ดันติชัยกุล	ครู	ค.ศ. ๓	กศ.บ.เคมี		จนท.งานครูที่ปรึกษา
๙	น.ส.อัญชญา เจตน์สัมฤทธิ์	ครู	ค.ศ. ๒	กศ.บ.คณิตศาสตร์		จนท.งานบัญชี
๑๐	นางสกุลนรา บุรประทีป	ครู	ค.ศ. ๒	บธ.บ.บัญชี		จนท.งานปกครอง สาขาวิชาสามัญสัมพันธ์
๑๑	นายพิเชษฐ์ มีมั่งคั่ง	ครู	ค.ศ. ๒	กศ.บ.ภาษาอังกฤษ		หัวหน้างานความร่วมมือกับต่างประเทศ
๑๒	นายรังสี ศิริโปล์	ครู	ค.ศ. ๒	กศ.บ.ภาษาอังกฤษ		ที่ปรึกษางานวิเทศสัมพันธ์
๑๓	นางวรกัญญา ขวัญม่วง	ครู	ค.ศ. ๒	ศศ.บ.ภาษาอังกฤษ	ศศ.ม.ภาษาอังกฤษ	จนท.งานแนะแนว
๑๔	นางสาวศิริวัตร ลวดทอง	ครู	ค.ศ. ๑	ศศ.บ.ภาษาอังกฤษ		จนท.งานแนะแนว

## ข้อมูลข้าราชการครู ประจำปีการศึกษา ๒๕๕๗

## วิทยาลัยเทคนิคสตัทท์

ที่	ชื่อ - สกุล	ตำแหน่ง	ระดับ	วุฒิปริญญาตรี	วุฒิปริญญาโท	หน้าที่รับผิดชอบ
๑๕	นางสำเริง พลเวียง	ครู	ค.ศ. ๒	วท.บ.เคมี ป.บัณฑิต		จนท.งานแนะแนวอาชีพและการจัดหางาน
๑๖	นางอัจฉรา นาคอ้าย	ครู	ค.ศ. ๓	วท.บ.คหกรรม		จนท.งานบุคลากร
๑๗	นางสาวดาริน กีฎามระ	ครู	ค.ศ. ๓	ศศ.บ.ภาษาอังกฤษ	ศค.ม.สังคมวิทยา	หัวหน้างานวิทยบริการและห้องสมุด
๑๘	นางสาวสุรีย์พร บุญน้ำชู	ครู	ค.ศ. ๑	ค.บ.ภาษาไทย		หัวหน้างานประชาสัมพันธ์
๑๙	นายเทิดศักดิ์ ตราชูธนวัฒน์	ครู	ค.ศ. ๑	ค.บ. คณิตศาสตร์,บธ.บ.การจัดการทั่วไป		
	<b>แผนกวิชาช่างเชื่อมโลหะ</b>					
๑	นายสุริยัน อธิปัตย์กุล	ครู	ค.ศ. ๒	คอ.บ.อุตสาหกรรม-เชื่อมและประสาน		หัวหน้าแผนกการตรวจสอบโดยไม่ทำลาย
๒	นายปัญญา รุ่งแจ้ง	ครู	ค.ศ. ๒	คอ.บ.อุตสาหกรรม-เชื่อมและประสาน		จนท.งานกิจกรรมนักเรียนนักศึกษา (ดนตรี)
๓	นายสมบัติ หิริโอตป์ปะ	ครู	ค.ศ. ๒	คอ.บ.อุตสาหกรรม-เชื่อมและประสาน		หัวหน้าสาขาวิชาเทคนิคโลหะ
๔	นายชาตรี ปรียัติพวิลาภ	ครู	ค.ศ. ๒	คอ.บ.วิศวกรรมเครื่องกล		จนท.งานปกครองเทคนิคโลหะ
๕	นายสุคนธ์ อุดมทรัพย์	ครู	ค.ศ. ๒	คอ.บ.อุตสาหกรรม-เชื่อมและประสาน		
๖	นายสมชาย กาญจนสมคิด	ครู	ค.ศ. ๒	คอ.บ.อุตสาหกรรม-เชื่อมและประสาน	คอ.ม.เครื่องกล	
๗	นายเฉลิมศักดิ์ มัดทะมณฑล	ครูผู้ช่วย	-	คอ.บ. วิศวกรรมอุตสาหกรรม	ค.อ.ม.วิศวกรรมอุตสาหกรรม	หัวหน้างานส่งเสริมการผลิตและการค้า
	<b>แผนกวิชาช่างก่อสร้าง</b>					
๑	นายวัชชัย เจริญลาภ	ครู	ค.ศ. ๓	คอ.บ.วิศวกรรมโยธา		
๒	นายสาโรจน์ อรุณฉาย	ครู	ค.ศ. ๒	คอ.บ.วิศวกรรมโยธา		จนท.งานอาคารสถานที่
๓	นายคณิต เมฆศิริภาพงศ์	ครู	ค.ศ. ๓	คอ.บ.วิศวกรรมโยธา		หัวหน้าสาขาวิชาช่างก่อสร้าง
๔	นายสุพจน์ ชินอมรเลิศ	ครู	ค.ศ. ๒	คอ.บ.วิศวกรรมโยธา		จนท.งานปกครอง สาขาวิชาก่อสร้าง



## ข้อมูลข้าราชการครู ประจำปีการศึกษา ๒๕๕๗

## วิทยาลัยเทคนิคสตัทท์

ที่	ชื่อ - สกุล	ตำแหน่ง	ระดับ	วุฒิปริญญาตรี	วุฒิปริญญาโท	หน้าที่รับผิดชอบ
๕	นายเลิศศักดิ์ มาศพฤษ์	ครู	ค.ศ. ๒	คอ.บ.ศิลปอุตสาหกรรม		
๖	นายวิทยา ถนังงาน	ครู	ค.ศ. ๒	คอ.บ.วิศวกรรมโยธา		
๗	นายสถาพร กลอนกิ่ง	ครูผู้ช่วย	-	คอ.บ.วิศวกรรมโยธา		จนท.ทำงานกิจกรรม
๘	นางสาววิภารัตน์ ชาวสวน	ครู	ค.ศ. ๒	คอ.บ.วิศวกรรมโยธา		จนท.งานปกครอง สาขาวิชาก่อสร้าง
						จนท.งานบริหารงานทั่วไป (งานเอกสารการพิมพ์)
	<b>แผนกวิชาช่างเทคนิคพื้นฐาน</b>					
๑	นายทรงวุฒิ กาฝาก	ครู	ค.ศ. ๒	คอ.บ.วิศวกรรมอุตสาหกรรม	ค.อ.ม.เครื่องกล	
๒	นายเกรียงศักดิ์ ปานคล้าย	ครู	ค.ศ. ๒	คอ.บ.อุตสาหกรรม-เชื่อมและประสาน	กศ.ม.อุตสาหกรรมศึกษา	หัวหน้าสาขาวิชาเทคนิคพื้นฐาน
๓	นายสถาพร อุ่นเรือนงาม	ครู	ค.ศ. ๑	ปทส.เครื่องมือกล		หัวหน้างานกิจกรรมนักเรียนนักศึกษา
๔	นางรจนา กนทมกุล	ครู	ค.ศ. ๒	ปทส.เครื่องมือกล		จนท.งานอาชีวศึกษาระบบทวิภาคี
๕	นายเรืองยศ รัตนพงษ์	ครู	ค.ศ. ๑	ปทส.เครื่องมือกล		จนท.งานพัสดุ
	<b>แผนกวิชาช่างยนต์</b>					
๑	นายบุญเอก คุ่มหอม	ครู	ค.ศ. ๒	คอ.บ.วิศวกรรมเครื่องกล	คอ.ม.บริหารอาชีวและเทคนิคศึกษา	
๒	นายเจริญ แก้วนาโอ	ครู	ค.ศ. ๓	วท.บ.เทคโนโลยีเครื่องกล	คอ.ม.วิศวกรรมเครื่องกล	
๓	นายจตุติ ประนมศรี	ครู	ค.ศ. ๓	คอ.บ.วิศวกรรมเครื่องกล	คอ.ม.วิศวกรรมเครื่องกล	
๔	นายฉัตรชัย ฤกษ์สังเกตุ	ครู	ค.ศ. ๒	ปทส.เทคนิคช่างยนต์	คอ.ม.วิศวกรรมเครื่องกล	หัวหน้าสาขาวิชาเครื่องกล
๕	นายบุญเสริม เรืองสุทธิ	ครู	ค.ศ. ๒	ปทส.เทคนิคช่างยนต์	คอ.ม.เครื่องกล	
๖	นายถนัด เพ็ญมะลิ	ครู	ค.ศ. ๒	ปทส.เทคนิคช่างยนต์	คอ.ม.เครื่องกล	

## ข้อมูลข้าราชการครู ประจำปีการศึกษา ๒๕๕๗

## วิทยาลัยเทคนิคสตั๊ทท์

ที่	ชื่อ - สกุล	ตำแหน่ง	ระดับ	วุฒิปริญญาตรี	วุฒิปริญญาโท	หน้าที่รับผิดชอบ
๗	นายสมหมาย สมแก้ว	ครู	ค.ศ. ๑	คอ.บ. วิศวกรรมเครื่องกล	คอ.ม. วิศวกรรมเครื่องกล	จนท.งานแผนงานและงบประมาณ
๘	ว่าที่ร.ต.อรรถสิทธิ์ จูปร่าง	ครู	ค.ศ. ๑	คอ.บ.เครื่องกล	คอ.ม.เครื่องกล	จนท.งานประกันคุณภาพและพัฒนามาตรฐานการศึกษา
๙	นายวินัย เล็กเมือง	ครู	ค.ศ. ๒	คอ.บ.เครื่องกล		
๑๐	นายสุวัฒน์ บรรเทาทุกข์	ครู	ค.ศ. ๑	คอ.บ.เครื่องกล		หัวหน้างานอาชีวศึกษาระบบทวิภาคี
๑๑	นายนาวิ นาวิทรานนท์	ครู	ค.ศ. ๒	วท.บ.เกษตรกลวิธาน	ศศ.ม.ธุรกิจการเกษตร	จนท.งานปกครองสาขาวิชาเครื่องกล
๑๒	นายอภิชาติ ทารสุโพธิ์	ครู	ค.ศ. ๑	วท.บ.เกษตรกลวิธาน		จนท.งานกิจกรรมนักเรียนนักศึกษา (งานลูกเสือ - เนตรนารี)
๑๓	นางสาวณภณี ฐระชน	ครู	ค.ศ. ๑	วท.บ.เกษตรกลวิธาน		จนท.งานบุคลากร
	<b>แผนกวิชาช่างกลโรงงาน</b>					
๑	นายชำนาญ คล้ายศรี	ครู	ค.ศ. ๒	คอ.บ.อุตสาหกรรม-เครื่องมือกล	คอ.ม.เครื่องกล	
๒	นายวรวิทย์ เกตุบรรลุ	ครู	ค.ศ. ๓	คอ.บ.วิศวกรรมเครื่องกล	กศ.ม.บริหารการศึกษา	
๓	ว่าที่ ร.ต.ชัยพลกษั วิชาะประสิทธิ์	ครู	ค.ศ. ๒	คอ.บ.อุตสาหกรรม-เครื่องมือกล		หัวหน้างานปกครอง
						จนท.งานปกครอง สาขาวิชาช่างกลโรงงาน
						จนท.งานกิจกรรมนักเรียนนักศึกษา(งานนักศึกษาวิชาทหาร)
๔	นายทัศนัย มีเฉลา	ครู	ค.ศ. ๓	คอ.บ.วิศวกรรมเครื่องกล	คอ.ม.วิศวกรรมเครื่องกล	
๕	นายมุกดี รุทการ	ครู	ค.ศ. ๓	คอ.บ.วิศวกรรมเครื่องกล		
๖	นายเอกชัย หมั่นใจกล้า	ครู	ค.ศ. ๓	ปทส.เครื่องกล	กศ.ม. เทคโนโลยีทางการศึกษา	ผู้ช่วยรองผู้อำนวยการ ฝ่ายวิชาการ
						หัวหน้าสาขาวิชาเทคนิคการผลิต

## ข้อมูลข้าราชการครู ประจำปีการศึกษา ๒๕๕๗

## วิทยาลัยเทคนิคสตั๊ตทึบ

ที่	ชื่อ - สกุล	ตำแหน่ง	ระดับ	วุฒิปริญญาตรี	วุฒิปริญญาโท	หน้าที่รับผิดชอบ
๗	นายบุญทวี ละอองศรี	ครู	ค.ศ. ๓	ปทส.เครื่องกล	คอ.ม.เครื่องกล	
๘	นายวีระพรรณ กระจับเงิน	ครู	ค.ศ. ๑	คอบ.เครื่องกล	วศ.ม.วิศวกรรมการผลิต	
๙	นายธวัชชัย รัตนะ	ครู	ค.ศ. ๒	ปทส.เครื่องมือกล		จนท.งานปกครอง สาขาวิชาเครื่องมือกลและซ่อมบำรุง
						จนท.งานโครงการพิเศษและบริการชุมชน
๑๐	นายเกรียงศักดิ์ พิมโคตร	ครู	ค.ศ. ๑	คอบ.เครื่องมือกล		
๑๑	นายสุพล หาญชนะ	ครูผู้ช่วย	-	คอบ.เครื่องมือกล		จนท.งานปกครอง สาขาวิชาเครื่องมือกลและซ่อมบำรุง
๑๒	นายเทพรักษ์ สกุดธรรม	ครู	ค.ศ. ๑	คอบ.อุตสาหกรรมเครื่องมือกล		
	<b>แผนกวิชาช่างไฟฟ้ากำลัง</b>					
๑	นายวชิระ สุขมหา	ครู	ค.ศ. ๓	คอบ.ไฟฟ้า	คอ.ม.วิศวกรรมไฟฟ้า	หัวหน้าสาขาวิชาไฟฟ้ากำลัง
๒	นายเกียรติชัย สาริยะสุนทร	ครู	ค.ศ. ๒	อส.บ.อิเล็กทรอนิกส์	คอ.ม.วิศวกรรมไฟฟ้า	ผู้ช่วยรองผู้อำนวยการ ฝ่ายแผนงานและความร่วมมือ
						หัวหน้างานวิจัยฯ
๓	นายขวัญชัย สงวนพงษ์	ครู	ค.ศ. ๒	อส.บ.ไฟฟ้าอุตสาหกรรม	คอ.ม.หลักสูตรและการสอนอาชีวศึกษา	หัวหน้างานประกันคุณภาพและมาตรฐานการศึกษา
๔	นายประจวบ นากร	ครู	ค.ศ. ๒	ปทส.เทคนิคไฟฟ้ากำลัง	คอ.ม.ไฟฟ้ากำลัง	หัวหน้างานอาคารสถานที่
๕	นายสาธิต วรรณสุทธิ์	ครู	ค.ศ. ๑	วศ.บ.ไฟฟ้ากำลัง	คอ.ม.หลักสูตรและการสอนอาชีวศึกษา	หัวหน้างานพัฒนาหลักสูตรการเรียนการสอน
๖	นายศุภชัย ถึงเจริญ	ครู	ค.ศ. ๑	วศ.บ.วิศวกรรมไฟฟ้ากำลัง	วศ.ม. วิศวกรรมไฟฟ้าและสารสนเทศ	หัวหน้างานทะเบียน
๗	นายเจษฎา รัตนปราการ	ครูผู้ช่วย	-	วศ.บ.วิศวกรรมไฟฟ้ากำลัง		จนท.งานพัฒนาหลักสูตรการเรียนการสอน
๘	นายตรีพงษ์ เลขมาศ	ครูผู้ช่วย	-	อส.บ.ไฟฟ้ากำลัง	ค.อ.ม. วิศวกรรมไฟฟ้า	จนท.งานโครงการพิเศษ
๙	นายเกียรติชาย เกตุแก้ว	ครู	ค.ศ. ๑	ปทส.ไฟฟ้ากำลัง	ค.อ.ม. วิศวกรรมไฟฟ้า	จนท.งานโครงการพิเศษ

ข้อมูลข้าราชการครู ประจำปีการศึกษา ๒๕๕๗

วิทยาลัยเทคนิคสตัทท์

ที่	ชื่อ - สกุล	ตำแหน่ง	ระดับ	วุฒิปริญญาตรี	วุฒิปริญญาโท	หน้าที่รับผิดชอบ
๑๐	นายกานต์ณัฐรัชต์ วัชภูมิภิญโญ	ครู		ปทส.ไฟฟ้ากำลัง	ค.อ.ม.วิศวกรรมไฟฟ้า	
	แผนกวิชาเครื่องมือวัด					
๑	นายธีระยุทธ นัยนุ่น	ครู	ค.ศ. ๓	อส.บ.เทคโนโลยีการวัดคุมฯ	วศม.เทคโนโลยีการจัดการพลังงาน	
๒	นายบรรจง ศักดิ์วินิชล	ครู	ค.ศ. ๒	อส.บ.เทคโนโลยีการวัดคุมฯ		หัวหน้า แผนกเครื่องมือวัดและควบคุม
๓	นายไมตรี ชินศิริวัฒนา	ครู	ค.ศ. ๒	อส.บ.เทคโนโลยีการวัดคุมฯ	ค.อ.ม.ไฟฟ้า	
๔	นายไพโรจน์ ครองตน	ครู	ค.ศ. ๒	อส.บ.เทคโนโลยีการวัดคุมฯ	ค.อ.ม.ไฟฟ้า	จนท.งานศูนย์ข้อมูลสารสนเทศ
๕	นายสมบัติ อินยีน	ครู	ค.ศ. ๒	วศ.บ.เทคโนโลยีการวัดคุมฯ	ค.อ.ม.ไฟฟ้า	หัวหน้าสาขาวิชาเมคคาทรอนิกส์
						จนท.งานปกครอง สาขาวิชาเครื่องมือวัดและเมคคาทรอนิกส์
๖	นายนพพร น้อยวัฒน์กุล	ครู	ค.ศ. ๒	วศ.บ.วิศวกรรมการวัดคุมฯ	ค.อ.ม.หลักสูตรและการสอน	หัวหน้างานวัดผลและประเมินผล
	แผนกวิชาช่างอิเล็กทรอนิกส์					
๑	นายสุคนธ์ พุ่มศรี	ครู	ค.ศ. ๓	ค.อ.บ.อิเล็กทรอนิกส์สื่อสาร		
๒	นายพันธ์ศักดิ์ พลอินทร์	ครู	ค.ศ. ๓	กศ.บ.เทคโนโลยีทางการศึกษา		ผู้ช่วยรองผู้อำนวยการ ฝ่ายแผนกกิจการนักเรียนนักศึกษา
				ศษ.บ.การศึกษานอกโรงเรียน		หัวหน้างานโครงการพิเศษและบริการชุมชน
๓	นายมนตรี ปัญจพันธ์	ครู	ค.ศ. ๓	วท.บ.เทคโนโลยีอุตสาหกรรม		
				(เทคโนโลยีอิเล็กทรอนิกส์)		
๔	นายทองคำ แก้วสุข	ครู	ค.ศ. ๒	ปทส.ไฟฟ้าสื่อสาร	ค.อ.ม.ไฟฟ้า(อิเล็กทรอนิกส์)	หัวหน้าสาขาวิชาอิเล็กทรอนิกส์
๕	ว่าที่เรือดริณัฐวุฒิ พวงพิทักษ์	ครู	ค.ศ. ๒	ค.อ.บ.วิศวกรรมโทรคมนาคม	ค.อ.ม.ไฟฟ้า(อิเล็กทรอนิกส์)	
๖	นางชลิตา วัฒนดิเรก	ครู	ค.ศ. ๓	วท.บ.เทคโนโลยีอิเล็กทรอนิกส์		

## ข้อมูลข้าราชการครู ประจำปีการศึกษา ๒๕๕๗

## วิทยาลัยเทคนิคสตั๊ดทึบ

ที่	ชื่อ - สกุล	ตำแหน่ง	ระดับ	วุฒิปริญญาตรี	วุฒิปริญญาโท	หน้าที่รับผิดชอบ
๗	นายชูสกุล พรหมมาศ	ครู	ค.ศ. ๑	วศ.บ วิศวกรรมอิเล็กทรอนิกส์		หัวหน้างานสิ่งประดิษฐ์
	<b>แผนกวิชาเทคโนโลยีสารสนเทศ</b>					
๑	นางสายชล สุขนิ่ม	ครู	ค.ศ. ๓	คบ.คอมพิวเตอร์ศึกษา	วท.บ.เทคโนโลยีอินเทอร์เน็ตและสารสนเทศ	หัวหน้าสาขาวิชาเทคโนโลยีสารสนเทศ
						จนท.งานปกครองสาขาวิชาเทคโนโลยีสารสนเทศ
๒	นายปพนพัทธ์ พิมพ์คต	ครู	ค.ศ. ๒	ปทส.ไฟฟ้าสื่อสาร	วท.บ.เทคโนโลยีอินเทอร์เน็ตและสารสนเทศ	หัวหน้างานสื่อการเรียนการสอน
๓	นางวัชรินทร์ ผ่องศรี	ครู	ค.ศ. ๒	ปทส.ไฟฟ้าสื่อสาร	ค.ม.คอมพิวเตอร์และเทคโนโลยีสารสนเทศ	หัวหน้างานศูนย์ข้อมูลสารสนเทศ
						จนท.งานสื่อการเรียนการสอน
	<b>แผนกวิชาคอมพิวเตอร์ธุรกิจ</b>					
๑	นายคมสรณ์ ภูทอง	ครู	ค.ศ. ๒	วท.บ.เทคโนโลยีอินเทอร์เน็ตและสารสนเทศ	ค.อ.ม.เทคโนโลยีคอมพิวเตอร์	หัวหน้าสาขาวิชาคอมพิวเตอร์ธุรกิจ
						หัวหน้าแผนงานและงบประมาณฯ
๒	นางณัฐนันท์ ภิญญศิริ	ครู	ค.ศ. ๒	บธ.บ.คอมพิวเตอร์ธุรกิจ,ป.บัณฑิต	วท.ม.การจัดการงานคอมพิวเตอร์	
๓	นางสาวธนาภรณ์ ทวีสุข	ครูผู้ช่วย	-	ค.บ.นวัตกรรมและคอมพิวเตอร์ศึกษา		จนท.งานกิจกรรม
						จนท.งานศูนย์ข้อมูลสารสนเทศ
	<b>แผนกวิชาเทคโนโลยีพื้นฐาน</b>					
๑	นางสจี พรหมมาศ	ครู	ค.ศ. ๑	ค.บ.คอมพิวเตอร์	ค.อ.ม. วิศวกรรมไฟฟ้าสื่อสาร	หัวหน้าสาขาวิชาเทคโนโลยีพื้นฐาน
						จนท.งานศูนย์ข้อมูลสารสนเทศ
	<b>แผนกวิชาช่างเขียนแบบเครื่องกล</b>					
๑	นางสมหมาย ชินศิริวัฒนา	ครู	ค.ศ. ๒	ค.บ.เครื่องกล		จนท.งานปกครองสาขาวิชาเขียนแบบเครื่องกล

ข้อมูลข้าราชการครู ประจำปีการศึกษา ๒๕๕๗

วิทยาลัยเทคนิคสตัทท์

ที่	ชื่อ - สกุล	ตำแหน่ง	ระดับ	วุฒิปริญญาตรี	วุฒิปริญญาโท	หน้าที่รับผิดชอบ
๒	นางรุ่งทิวา สาริยะสุนทร	ครู	ค.ศ. ๓	วท.บ.เทคโนโลยีอุตสาหกรรม	คอ.ม.เครื่องกล	หัวหน้าสาขาวิชาเขียนแบบเครื่องกล
๓	นายอณูชัย เอี่ยมแก้ว	ครู	ค.ศ. ๑	ปทส.เครื่องมือกล	คอ.ม.เครื่องกล	หัวหน้างานแนะแนวอาชีพและการจัดหางาน
						จนท.งานกิจกรรมนักเรียนนักศึกษา (อชท.)
						จนท.งานปกครอง สาขาวิชาเขียนแบบเครื่องกล
	<b>ข้าราชการพลเรือน</b>					
๑	นางธนัชพร เมฆศิรินภาพงส์	ครู	เจ้าพนักงานชำนาญการ	บธ.บ การบัญชี	บธ.ม. การบัญชี	หัวหน้า.งานการเงิน
๒	นางชุลีพร รุทการ	จนท.ธุรการ	๕	ปวช.เลขานุการ		จนท.งานทะเบียน
	<b>พนักงานราชการ (สอน)</b>					
๑	นายนพรัตน์ รุ่งเรืองจินดา	ครู	พนักงานราชการ	คอ.บ.โทรคมนาคม		จนท.งานประชาสัมพันธ์
๒	นางสาวผ่องเพ็ญ ศรีสุวรรณ	ครู	พนักงานราชการ	บธ.บ การจัดการการท่องเที่ยวและการโรงแรม		จนท.งานพัสดุ

## ข้อมูลครูจ้างสอน ประจำปีการศึกษา ๒๕๕๗

## วิทยาลัยเทคนิคสตั๊ทหีบ

ที่	ชื่อ - สกุล	วุฒิปริญญาตรี	วุฒิปริญญาโท	หน้าที่รับผิดชอบ	หมายเหตุ
	<b>แผนกวิชาช่างไฟฟ้ากำลัง</b>				
๑	นางสุภาณูจันดา สายคำวงศ์	คอ.บ. วิศวกรรมไฟฟ้า	คอ.ม. วิศวกรรมไฟฟ้า	จนท.งานวัดผลและประเมินผล	
๒	นายอาทิตย์ ศิลาอาสน์	วท.บ. เทคโนโลยีไฟฟ้า,ป.บัณฑิต	วศ.ม.วิศวกรรมอุตสาหกรรม		
๓	นายทักษิณ พ่วงพี	วท.บ. เทคโนโลยีไฟฟ้าอุตสาหกรรม,ป.บัณฑิต			
๔	นายปรัชญา สุขนิ่ม	กศ.บ. เทคโนโลยีการศึกษา	วศ.ม.เทคโนโลยีพลังงาน		
๕	นายณรงค์ ศรีหาธาตุ	คอ.บ. วิศวกรรมไฟฟ้า		จนท.งานอาคารสถานที่	
๖	นายภัทรพล สุกข์	คอ.บ. วิศวกรรมไฟฟ้า			
๗	นายชัชวดี นราศรี	วศ.บ.วิศวกรรมไฟฟ้า			
๘	นายอนุวรรต สารีพันธ์ุ	คอ.บ. วิศวกรรมไฟฟ้า			
	<b>แผนกวิชาช่างอิเล็กทรอนิกส์</b>				
๑	นายนรเศรษฐ์ ศิริไพล์	คอ.บ. วิศวกรรมคอมพิวเตอร์		จนท.งานประชาสัมพันธ์	
๒	นายถิรวุฒิ ธรรมเจริญ	อส.บ. เทคโนโลยีอิเล็กทรอนิกส์			
๓	นางสาวภัศพร ชัชวาล	คอ.บ. วิศวกรรมโทรคมนาคม		จนท.งานสื่อการเรียนการสอน	
				จนท.งานประชาสัมพันธ์	
๔	นายวิรัตน์ เจริญสุข	คอ.บ. วิศวกรรมอิเล็กทรอนิกส์		จนท.งานสื่อการเรียนการสอน	
๕	นายวิระพล ดำเนินพาณิชย์	คอ.บ. วิศวกรรมอิเล็กทรอนิกส์และโทรคมนาคม			
๖	นายพีรพงษ์ หงษ์ไต้	คอ.บ. วิศวกรรมอิเล็กทรอนิกส์			

ข้อมูลครูจ้างสอน ประจำปีการศึกษา ๒๕๕๗

วิทยาลัยเทคนิคสัททีบ

ที่	ชื่อ - สกุล	วุฒิปริญญาตรี	วุฒิปริญญาโท	หน้าที่รับผิดชอบ	หมายเหตุ
๗	นายบรรณิทธิ์ สาธรร	วศ.บ. อิเล็กทรอนิกส์			
	<b>แผนกวิชาการบัญชี</b>				
๑	นางสาวเตือนใจ ภัคดีลัน	บธ.บ. การบัญชี			
๒	นางพัสดุดา เรืองพัฒนานนท์	ศศ.บ.การบัญชี,ประกาศนียบัตรวิชาชีพครู			
	<b>แผนกวิชาการโรงแรมและการท่องเที่ยว</b>				
๑	นายภาณุวัฒน์ ทบอาจ	บ.ช.บ. บริหารคอมพิวเตอร์			
	<b>แผนกวิชาเทคโนโลยีพื้นฐาน</b>				
๑	นายประชิต รัตนพลแสน	บธ.บ. คอมพิวเตอร์ธุรกิจ		จนท.งานสื่อการเรียนการสอน	
				จนท.งานศูนย์ข้อมูลสารสนเทศ	
๒	นางสาวศิราพรรณ แซ่อู่ย	คอ.บ. คอมพิวเตอร์		จนท.งานบุคลากร	
	<b>แผนกวิชาเทคโนโลยีสารสนเทศ</b>				
๑	นางสาวอุมาพร สอนนุช	ศษ.บ. คอมพิวเตอร์ศึกษา			
๒	นายณัฐพล ชมอินทร์	บธ.บ. คอมพิวเตอร์ธุรกิจ		จนท.งานศูนย์ข้อมูลสารสนเทศ	
๓	นายอภิชาติ สมเชื้อ	คอ.บ. วิศวกรรมคอมพิวเตอร์			
	<b>แผนกวิชาเทคนิคพื้นฐาน</b>				
๑	นางสาวสุดาวดี บำรุงเดช	อศ.บ. เทคโนโลยีงานเชื่อม		จนท.งานบุคลากร	
๒	นายพนพล เฟ็งงู	วท.บ.เทคโนโลยีอุตสาหกรรม,ป.วิชาชีพครู			



ข้อมูลครูจ้างสอน ประจำปีการศึกษา ๒๕๕๗

วิทยาลัยเทคนิคสัททีบ

ที่	ชื่อ - สกุล	วุฒิปริญญาตรี	วุฒิปริญญาโท	หน้าที่รับผิดชอบ	หมายเหตุ
๓	นายนพพล สุภารักษ์	ทล.บ.เทคโนโลยีการผลิต		จนท.งานพัสดุ	
	<b>แผนกวิชาช่างยนต์</b>				
๑	นายพิทยา ภูปลื้ม	วท.บ. เกษตรกลวิธาน			
๒	นางสาววารภรณ์ อักโขวงค์	คอ.บ. เทคโนโลยีเครื่องกล	คอ.ม. วิศวกรรมเครื่องกล		
๓	นายธนพล เก่งสาริการ	คอ.บ. วิศวกรรมเครื่องกล			
	<b>แผนกวิชาช่างเชื่อมโลหะ</b>				
๒	นายทัศนัย สมบุญโต	คอ.บ. วิศวกรรมอุตสาหการ			
๓	นายปิฎกวัฒน์ อรรถนาถ	อส.บ. เทคโนโลยีงานเชื่อม		จนท.งานอาคารสถานที่	
	<b>แผนกวิชาช่างเขียนแบบ</b>				
๑	นายคณศ เขี้ยวชาญ	คอ.บ. คุรุศาสตร์อุตสาหการ		จนท.งานแนะแนวอาชีพและการจัดหางาน	
๒	นางสาวสิรินทร มูลสวัสดิ์	บธ.บ. การจัดการอุตสาหกรรม			
	<b>แผนกวิชาสามัญสัมพันธ์</b>				
๑	นางสาวอังคณา ชวนชม	ค.บ. (คณิตศาสตร์)		จนท.งานครูที่ปรึกษา	
๒	นายไมตรี ไชยชมภู	คบ.ภาษาอังกฤษ/ศส.บ.บริหารธุรกิจ			
๓	นางสาวเกศินี รัตนรัก	คบ. ภาษาอังกฤษ		จนท.งานการเงิน	
๔	นางสาวภัทรภรณ์ มลิวงศ์	กศ.บ.การสอนภาษาต่างประเทศ			
๕	นางสาวณัฐกฤต สีสิม	คบ. ภาษาอังกฤษ			

ข้อมูลครูจ้างสอน ประจำปีการศึกษา ๒๕๕๗

วิทยาลัยเทคนิคสัททีบ

ที่	ชื่อ - สกุล	วุฒิปริญญาตรี	วุฒิปริญญาโท	หน้าที่รับผิดชอบ	หมายเหตุ
๖	นายสาครินทร์ สุขสม	วท.บ. ฟิสิกส์	วท.ม. ฟิสิกส์		
๗	นางสารระพีพร ครจจอหอ	คบ. ภาษาอังกฤษ			
๘	นางสาวพิมลมาศ เกตุฉาย	ศศ.บ.ภาษาอังกฤษธุรกิจ,ป.บัณฑิต	ศศ.ม.ภาษาอังกฤษเพื่อการสื่อสาร		
	<b>แผนกวิชาช่างกลโรงงาน</b>				
๑	นายสมภพ สุขกี้	วศ.บ วิศวกรรมอาหาร,ป.บัณฑิต			
๒	นางสาวนันทิยา อู่ทอง	คอ.บ. วิศวกรรมอุตสาหกรรม			
๓	นายสมเกียรติ สมพอง	คอ.บ. วิศวกรรมอุตสาหกรรม			
๔	นายปารเมษฐ์ เสงยศมาก	คอ.บ. วิศวกรรมอุตสาหกรรม			
	<b>แผนกวิชาช่างเครื่องมือวัด</b>				
๑	นายวรพล วัชรพาณิชย์	คอ.บ. วิศวกรรมอิเล็กทรอนิกส์และโทรคมนาคม			
๒	นายกิตติวัชร ศรีนวล	คอ.บ. วิศวกรรมอิเล็กทรอนิกส์			
๓	นายอริวัฒน์ เห็นขอบดี	วศ.บ. ไฟฟ้ากำลัง			

## ข้อมูลลูกจ้างประจำ ปีการศึกษา ๒๕๕๗

## วิทยาลัยเทคนิคสัตหีบ

ที่	ชื่อ - สกุล	วุฒิการศึกษา	ตำแหน่ง
๑	นายสมิง กลิ่นหอม	ป.๔	นักการภารโรง
๒	นายประสาน คล้ายยิ่ง	ป.๔	นักการภารโรง
๓	นางวิลาวัลย์ วรประสพ	ม.๓	พนักงานพิมพ์ดีดชั้น ๑
๔	นายวิชิต พันธุ์เปี่ยม	ม.๖	ยามรักษาความปลอดภัย
๕	นายสมชาย คล้ายยิ่ง	ป.๔	พนักงานขับรถ

## ข้อมูลลูกจ้างชั่วคราว ประจำปีการศึกษา ๒๕๕๗

## วิทยาลัยเทคนิคสตัทท์

ที่	ชื่อ-สกุล		วุฒิการศึกษา		หน้าที่
			ปวส.	ปริญญาตรี	
๑	นางศิริอัมพร	พลอินทร์	ปวส.คอมพิวเตอร์ธุรกิจ		จนท.งานประชาสัมพันธ์
๒	นางพิมพ์ลดา	เรืองสุทธิ		บธ.บ.การจัดการทั่วไป	จนท.งานการเงิน
๓	นางสุพรรณณี	รักษาแก้ว	ปวส.การตลาด		จนท.งานการเงิน
๔	นางสาวนุสรรา	ทองมา	ปวส.การบัญชี		จนท.งานการเงิน
๕	นางดาหวัน	ยอดแก้ว		บธ.บ.การเงินและการธนาคาร	จนท.งานบัญชี
๖	นางสาวชญานุช	สุดพุ่ม		บธ.บ.การจัดการทรัพยากรมนุษย์	จนท.งานบัญชี
๗	นางสาวอำไพพรรณ	อ่อนมั่ง	ปวส.การตลาด		จนท.งานพัสดุ
๘	นางสาวศศิวิมล	มนทยา	ปวส.คอมพิวเตอร์ธุรกิจ		จนท.งานพัสดุ
๙	นางสาววินิชยา	บุญราช		ศษ.บ.วิทยาศาสตร์การกีฬา	จนท.งานพัสดุ
๑๐	นางสาวนฤมล	ปัญญาสิทธิ์		ศศ.บ.การจัดการทั่วไป	จนท.งานสารบรรณ
๑๑	นางสาวละมุล	นากร		บธ.บ.การตลาด	จนท.งานสารบรรณ
๑๒	นางสาวรัตติกาล	ศรีกิ่งพาน	ปวส.คอมพิวเตอร์ธุรกิจ		จนท.งานทะเบียน
๑๓	นางสาวจตุติธิดา	พูลเพิ่ม	ปวส.การบัญชี		จนท.งานทะเบียน
๑๔	นางสาวกรรณิการ์	ปีกขุนทด		บธ.บ.คอมพิวเตอร์ธุรกิจ	จนท.งานครูที่ปรึกษา
๑๕	นางสาวยุพาภรณ์	ฤทธิ์เรืองรุ่ง		บธ.บ.คอมพิวเตอร์ธุรกิจ	จนท.งานกิจกรรมนักเรียน นักศึกษา
๑๖	นางสาวจรีมาศ	ปิ่นแก้ว		ศศ.บ.การจัดการทั่วไป (บัญชี)	จนท.งานวัดผล
๑๗	นางสาวสุพรรณณี	แจ่มสว่าง		บธ.บ.การจัดการทั่วไป	จนท.งานหลักสูตรการเรียนการสอน
๑๘	นางสาวสมพร	วรรณสวัสดิ์		ศศ.บ.การบริหารทรัพยากรมนุษย์	จนท.งานประกันคุณภาพ
๑๙	นางไอรดาอักษรชา	ทิพย์วรกุล		บธ.บ.คอมพิวเตอร์ธุรกิจ	จนท.งานวิทยบริการและห้องสมุด
๒๐	นางชิตา	อินทขันธ์		ศศ.บ. บรรณารักษศาสตร์	จนท.งานวิทยบริการและห้องสมุด
๒๑	นางสาวชุตติมา	วงษ์รัตน์	ปวช.การขาย		จนท.งานวิทยบริการและห้องสมุด
๒๒	นางสาวสาวิตรี	สายวิเศษ		ร.บ.รัฐศาสตร์บัณฑิต	จนท.งานวิทยบริการและห้องสมุด
๒๓	นางกฤษณา	สมัครการ		บธ.บ.การจัดการทั่วไป	จนท.งานสวัสดิการ
๒๔	นางสาวอุบลรัตน์	ใสสอน	ปวส.คอมพิวเตอร์ธุรกิจ		จนท.งานปกครอง
๒๕	นางสาวศิรินันท์	บัวแก้ว		บธ.บ.การจัดการทั่วไป	จนท.งานศูนย์ข้อมูล
๒๖	นายภูษงค์	ท้าวภูษงค์	ปวส.เทคโนโลยีสารสนเทศและการสื่อสาร		จนท.งานศูนย์ข้อมูล
๒๗	นางสาวพรนภา	สังข์กรณ์		บธ.บ.การบัญชี	จนท.ศูนย์บ่มเพาะ การค้าฯ
๒๘	นางสกุณา	พิมพ์ไครต		กศ.ม. บริหารการศึกษา (ป.โท)	จนท.งานทวิภาคี
๒๙	นางสาวโสภกา	แบบอย่าง	ปวส.การจัดการทั่วไป		เจ้าหน้าที่งานโครงการพิเศษและบริการชุมชน

ข้อมูลลูกจ้างชั่วคราว ประจำปีการศึกษา ๒๕๕๗  
วิทยาลัยเทคนิคสตั๊ตหีบ

ที่	ชื่อ-สกุล	วุฒิการศึกษา		หน้าที่
		ปวส.	ปริญญาตรี	
๓๐	นางสาวดารณี ดินตะบุงระ	ปวช.การชาย		จนท.งานบุคลากร
๓๑	นางสาวปานวาด พูลสวัสดิ์		บธ.บ.คอมพิวเตอร์ธุรกิจ	จนท.งานแนะแนว
๓๒	นางอนุธิดา ทองพรวน		วศ.บ.วิศวกรรมเกษตร	จนท.งานแผนและงบประมาณ
๓๓	นายวินัส หมื่นจันทร์	ปวส. ช่างยนต์		พนักงานขับรถยนต์
๓๔	นายพรเทพ พิงแสง	มัธยมศึกษาปีที่ ๖		พนักงานขับรถยนต์
๓๕	นายยุทธิชัย ทองขาว	มัธยมศึกษาปีที่ ๓		พนักงานขับรถยนต์
๓๖	นายวิเชียร อาเนต	มัธยมศึกษาปีที่ ๖		พนักงานขับรถยนต์
๓๗	นางนงคราญ หมื่นจันทร์	มัธยมศึกษาปีที่ ๖		แม่บ้าน
๓๘	นางสาวประหยัด บุตรงาม	ประถมศึกษาปีที่ ๖		แม่บ้าน
๓๙	นางสุรีย์รัตน์ โนรี	ประถมศึกษาปีที่ ๖		แม่บ้าน
๔๐	นางบุญจิรา กาญจนขจรกุล	ประถมศึกษาปีที่ ๖		แม่บ้าน
๔๑	นายเจน ครูวิเศษ	ประถมศึกษาปีที่ ๖		นักการภารโรง
๔๒	นายสมจิตร ครูวิเศษ	ประถมศึกษาปีที่ ๖		นักการภารโรง
๔๓	นายสาทิพย์ งามประดิษฐ์	ประถมศึกษาปีที่ ๖		นักการภารโรง
๔๔	นายอุเทน ดิจริง	ประถมศึกษาปีที่ ๖		นักการภารโรง
๔๕	นายประหยัด พรหมมา	ประถมศึกษาปีที่ ๔		นักการภารโรง

ส่วนที่ ๓ ข้อมูลหลักสูตรระดับการศึกษา  
และสาขาที่เปิดสอน

## หลักสูตรระดับการศึกษาและสาขาที่เปิดสอน

### ประจำปีการศึกษา ๒๕๕๗

#### หลักสูตรระดับประกาศนียบัตรวิชาชีพ (ปวช.)

##### ประเภทวิชาช่างอุตสาหกรรม ๘ สาขาวิชา ดังนี้

๑. สาขาวิชาช่างยนต์
  - ๑.๑ สาขางานยานยนต์
  - ๑.๒ สาขางานเครื่องกลอุตสาหกรรม
๒. สาขาวิชาช่างกลโรงงาน
  - ๒.๑ สาขางานเครื่องมือกล
  - ๒.๒ สาขางานผลิตชิ้นส่วนยานยนต์
๓. สาขาวิชาช่างเชื่อมโลหะ
  - ๓.๑ สาขางานโครงสร้าง
๔. สาขาวิชาช่างไฟฟ้ากำลัง
  - ๔.๑ สาขางานไฟฟ้ากำลัง
๕. สาขาวิชาช่างอิเล็กทรอนิกส์
  - ๕.๑ สาขางานอิเล็กทรอนิกส์
๖. สาขาวิชาช่างก่อสร้าง
  - ๖.๑ สาขางานก่อสร้าง
๗. สาขาวิชาช่างเขียนแบบเครื่องกล
  - ๗.๑ สาขางานเขียนแบบเครื่องกล
๘. สาขาวิชาเมคคาทรอนิกส์
  - ๘.๑ สาขางานเมคคาทรอนิกส์

##### ประเภทวิชาพาณิชยกรรม ๒ สาขาวิชา ดังนี้

๑. สาขาวิชาการบัญชี
  - ๑.๑ สาขางานการบัญชี
๒. สาขาวิชาคอมพิวเตอร์ธุรกิจ
  - ๒.๑ สาขางานคอมพิวเตอร์ธุรกิจ

**ประเภทวิชาอุตสาหกรรมท่องเที่ยว ๒ สาขาวิชา ดังนี้**

๑. สาขาวิชาการโรงแรม
  - ๑.๑ สาขาวิชาการโรงแรม
  - ๑.๒ สาขาวิชาการโรงแรม (ทวิภาคี)
๒. สาขาวิชาการท่องเที่ยว
  - ๒.๑ สาขางานการท่องเที่ยว

**ประเภทวิชาเทคโนโลยีสารสนเทศ ๑ สาขาวิชา ดังนี้**

๑. สาขาวิชาเทคโนโลยีสารสนเทศ
  - ๑.๑ สาขางานเทคโนโลยีสารสนเทศ



## หลักสูตรระดับประกาศนียบัตรวิชาชีพชั้นสูง (ปวส.)

### ประเภทวิชาช่างอุตสาหกรรม ๙ สาขาวิชา ดังนี้

๑. สาขาวิชาเครื่องกล
  ๑. สาขางานเทคนิคยานยนต์
  ๒. สาขางานเทคนิคเครื่องกลอุตสาหกรรม
  ๓. สาขางานเทคนิคเครื่องกลเกษตร
  ๔. สาขางานเทคนิคเครื่องกลเรือ
๒. สาขาวิชาเทคนิคการผลิต
  ๑. สาขางานเครื่องมือกล
  ๒. สาขางานแม่พิมพ์โลหะ
  ๓. สาขางานแม่พิมพ์พลาสติก
  ๔. สาขางานแม่พิมพ์โลหะ (ทวิภาคี)
  ๕. สาขางานแม่พิมพ์พลาสติก (ทวิภาคี)
  ๖. สาขางานเครื่องมือกล (ม.๖)
๓. สาขาวิชาเทคนิคโลหะ
  - ๓.๑ สาขางานเทคนิคการเชื่อมอุตสาหกรรม
๔. สาขาวิชาไฟฟ้ากำลัง
  - ๔.๑ สาขางานติดตั้งไฟฟ้า
  - ๔.๒ สาขางานเครื่องกลไฟฟ้า
  - ๔.๓ สาขางานเครื่องกลไฟฟ้า (ม.๖)
  - ๔.๔ สาขางานเครื่องมือวัดอุตสาหกรรม (ทวิภาคี)
  - ๔.๕ สาขางานติดตั้งไฟฟ้า (ในเรือ)
๕. สาขาวิชาอิเล็กทรอนิกส์
  - ๕.๑ สาขางานเทคนิคคอมพิวเตอร์
  - ๕.๒ สาขางานอิเล็กทรอนิกส์อุตสาหกรรม
  - ๕.๓ สาขางานเทคนิคคอมพิวเตอร์ (ม.๖)
๖. สาขาวิชาการก่อสร้าง
  - ๖.๑ สาขางานเทคนิคก่อสร้าง
๗. สาขาวิชาเขียนแบบเครื่องกล
  - ๗.๑ สาขางานออกแบบและเขียนแบบการผลิต

- ๘. สาขาวิชาเครื่องมือวัดและควบคุม
  - ๘.๑ สาขางานเทคโนโลยีการวัดและควบคุม
  - ๘.๒ สาขางานเทคโนโลยีการวัดและควบคุม (ม.๖)
- ๙. สาขาวิชาเมคคาทรอนิกส์
  - ๙.๑ สาขางานเมคคาทรอนิกส์

#### **ประเภทวิชาพาณิชยกรรม ๒ สาขาวิชา ดังนี้**

- ๑. สาขาวิชาการบัญชี
  - ๑.๑ สาขางานการบัญชี
  - ๑.๒ สาขางานการบัญชี (ม.๖)
- ๒. สาขาวิชาคอมพิวเตอร์ธุรกิจ
  - ๒.๑ สาขางานเทคโนโลยีสำนักงาน
  - ๒.๒ สาขางานเทคโนโลยีสำนักงาน (ม.๖)

#### **ประเภทวิชาอุตสาหกรรมท่องเที่ยว ๒ สาขาวิชา ดังนี้**

- ๑. สาขาวิชาการโรงแรมและบริการ
  - ๑.๑ สาขางานบริการส่วนหน้าโรงแรม (ทวิภาคี)
  - ๑.๒ สาขางานครัวโรงแรม (ทวิภาคี)
  - ๑.๓ สาขางานบริการส่วนหน้าโรงแรม (ม.๖) (ทวิภาคี)
  - ๑.๔ สาขางานครัวโรงแรม (ม.๖) (ทวิภาคี)
- ๒. สาขาวิชาการจัดการธุรกิจท่องเที่ยว
  - ๒.๑ สาขางานมัคคุเทศก์ทั่วไป

#### **ประเภทวิชาเทคโนโลยีสารสนเทศและการสื่อสาร ๑ สาขาวิชา ดังนี้**

- ๑. สาขาวิชาเทคโนโลยีสารสนเทศ
  - ๑.๑ สาขางานเทคโนโลยีสารสนเทศ

ส่วนที่ ๔ ข้อมูลนักเรียน นักศึกษา

## วิทยาลัยเทคนิคสตั๊ดทึบ

## สรุปจำนวนนักเรียนนักศึกษา ประจำปีการศึกษา ๒๕๕๗

	ชาย	หญิง	รวม
ปวช.๑	๗๘๐	๓๑๗	๑,๐๙๗
ปวช.๒	๖๘๐	๒๖๘	๙๔๘
ปวช.๓	๖๘๑	๒๓๑	๙๑๒
ปวส.๑	๕๖๒	๑๙๗	๗๕๙
ปวส.๒	๔๘๐	๑๐๒	๕๘๒
รวมทั้งหมด	๓,๑๘๓	๑,๑๑๕	๔,๒๙๘

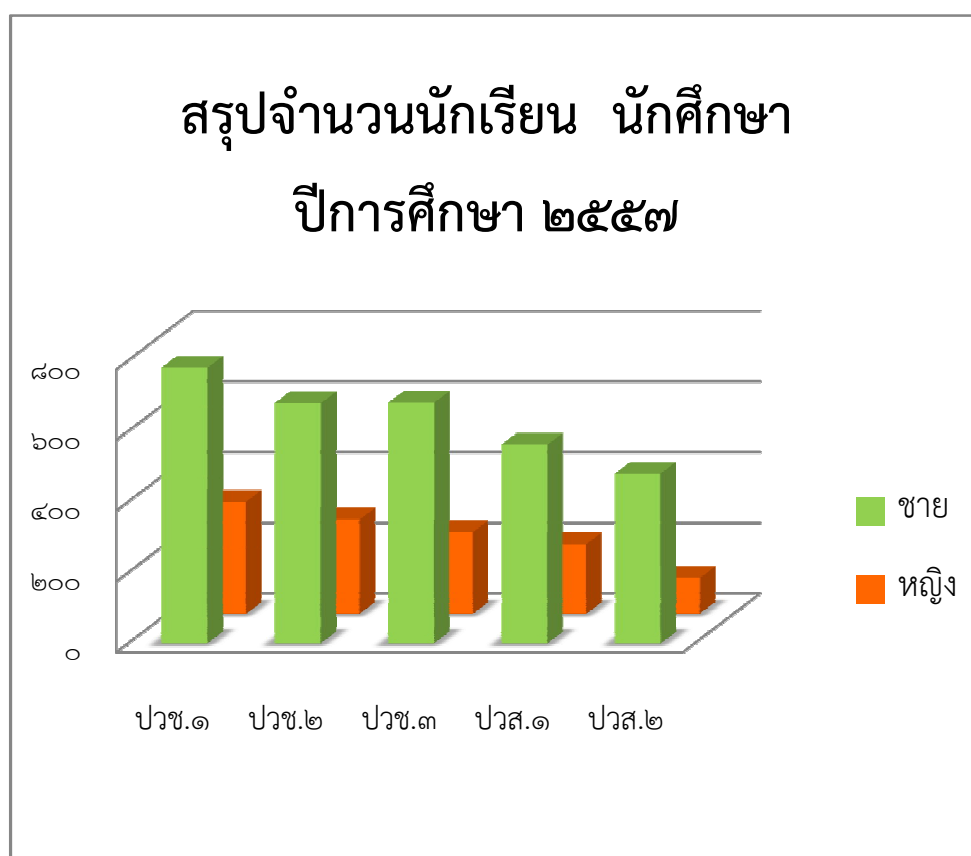

ข้อมูล ณ วันที่ ๑๖ มิถุนายน ๒๕๕๗

## วิทยาลัยเทคนิคสัททีบ

ตารางจำนวนนักศึกษาระดับชั้นประกาศนียบัตรวิชาชีพ (ปวช.) ประจำปีภาคเรียนที่ ๑ ปีการศึกษา ๒๕๕๗

สาขาวิชา / สาขางาน	ปวช.๑			ปวช.๒			ปวช.๓			รวมทั้งสิ้น
	ช	ญ	รวม	ช	ญ	รวม	ช	ญ	รวม	
<b>ประเภทวิชาช่างอุตสาหกรรม</b>										
<b>สาขาวิชาช่างยนต์</b>										
- สาขางานยานยนต์	๘๔	๒	๘๖	๖๘	๑	๖๙	๖๓	๐	๖๓	๒๑๘
- สาขางานเครื่องกลอุตสาหกรรม	๔๓	๐	๔๓	๓๓	๒	๓๕	๒๘	๓	๓๑	๑๐๙
- สาขางานเครื่องกลเกษตร	๐	๐	๐	๒๗	๐	๒๗	๒๑	๑	๒๒	๕๙
<b>สาขาวิชาช่างกลโรงงาน</b>										
- สาขางานเครื่องมือกล	๑๔๑	๖	๑๔๗	๑๑๕	๑๓	๑๒๘	๑๒๘	๔	๑๓๒	๔๐๗
- สาขางานผลิตชิ้นส่วนยานยนต์	๓๔	๒	๓๖	๐	๐	๐	๐	๐	๐	๓๖
<b>สาขาวิชาช่างเชื่อมโลหะ</b>										
- สาขางานเชื่อมโลหะ	๐	๐	๐	๐	๐	๐	๔๖	๐	๔๖	๔๖
- สาขางานโครงสร้าง	๓๗	๐	๓๗	๔๔	๓	๔๗	๐	๐	๐	๘๔
<b>สาขาวิชาช่างไฟฟ้ากำลัง</b>										
- สาขางานไฟฟ้ากำลัง	๑๔๔	๗	๑๕๑	๑๐๑	๔	๑๐๕	๙๗	๒	๙๙	๓๕๕
- สาขางานเทคนิคคอมพิวเตอร์	๐	๐	๐	๖๘	๕	๗๓	๕๓	๕	๕๘	๑๓๑
<b>สาขาวิชาช่างอิเล็กทรอนิกส์</b>										
- สาขางานอิเล็กทรอนิกส์	๙๘	๑๕	๑๑๓	๘๕	๑๐	๙๕	๘๕	๑๑	๙๖	๓๐๔
<b>สาขาวิชาช่างก่อสร้าง</b>										
- สาขางานก่อสร้าง	๓๕	๑๔	๔๙	๒๙	๑๕	๔๔	๓๔	๑๕	๔๙	๑๔๒
<b>สาขาวิชาเขียนแบบเครื่องกล</b>										
- สาขางานเขียนแบบเครื่องกล	๒๓	๑๖	๓๙	๓๒	๓๐	๖๒	๓๗	๑๙	๕๖	๑๕๗
<b>สาขาวิชาเมคคาทรอนิกส์</b>										
- สาขางานเมคคาทรอนิกส์	๓๒	๖	๓๘	๓๘	๘	๔๖	๔๙	๖	๕๕	๑๓๙
<b>รวมประเภทวิชาช่างอุตสาหกรรม</b>	<b>๖๗๑</b>	<b>๖๘</b>	<b>๗๓๙</b>	<b>๖๔๐</b>	<b>๙๑</b>	<b>๗๓๑</b>	<b>๖๔๑</b>	<b>๖๖</b>	<b>๗๐๗</b>	<b>๒,๑๗๗</b>

## วิทยาลัยเทคนิคสัททีบ

ตารางจำนวนนักศึกษาระดับชั้นประกาศนียบัตรวิชาชีพ (ปวช.) ประจำปีภาคเรียนที่ ๑ ปีการศึกษา ๒๕๕๗

สาขาวิชา / สาขางาน	ปวช.๑			ปวช.๒			ปวช.๓			รวมทั้งสิ้น
	ช	ญ	รวม	ช	ญ	รวม	ช	ญ	รวม	
<u>ประเภทวิชาพาณิชยกรรม</u>										
สาขาวิชาการบัญชี										
- สาขางานบัญชี	๓	๗๓	๗๖	๓	๕๓	๕๖	๓	๓๘	๔๑	๑๗๓
สาขาวิชาคอมพิวเตอร์ธุรกิจ										
- สาขางานคอมพิวเตอร์ธุรกิจ	๓๒	๔๗	๗๙	๑๘	๔๙	๖๗	๑๖	๓๘	๕๔	๒๐๐
<b>รวมประเภทวิชาพาณิชยกรรม</b>	<b>๓๕</b>	<b>๑๒๐</b>	<b>๑๕๕</b>	<b>๒๑</b>	<b>๑๐๒</b>	<b>๑๒๓</b>	<b>๑๙</b>	<b>๗๖</b>	<b>๙๕</b>	<b>๓๗๓</b>
<u>ประเภทวิชาอุตสาหกรรมกรรมการท่องเที่ยว</u>										
สาขาวิชาการโรงแรม										
- สาขางานการโรงแรม	๑๒	๖๐	๗๒	๘	๓๖	๔๔	๙	๔๔	๕๓	๑๖๙
- สาขางานการโรงแรม (ทวิภาคี)	๑๐	๑๘	๒๘	๘	๑๕	๒๓	๑๐	๒๔	๓๔	๘๕
สาขาวิชาการท่องเที่ยว										
- สาขางานการท่องเที่ยว	๗	๒๓	๓๐	๓	๒๔	๒๗	๒	๒๑	๒๓	๘๐
<b>รวมประเภทวิชาอุตสาหกรรมกรรมการท่องเที่ยว</b>	<b>๒๙</b>	<b>๑๐๑</b>	<b>๑๓๐</b>	<b>๑๙</b>	<b>๗๕</b>	<b>๙๔</b>	<b>๒๑</b>	<b>๘๙</b>	<b>๑๑๐</b>	<b>๓๓๔</b>
<u>ประเภทวิชาเทคโนโลยีสารสนเทศและการสื่อสาร</u>										
สาขาวิชาเทคโนโลยีสารสนเทศ										
- สาขางานเทคโนโลยีสารสนเทศ	๔๕	๒๘	๗๓	๐	๐	๐	๐	๐	๐	๗๓
<b>รวมประเภทวิชาเทคโนโลยีสารสนเทศและการสื่อสาร</b>	<b>๔๕</b>	<b>๒๘</b>	<b>๗๓</b>	<b>๐</b>	<b>๐</b>	<b>๐</b>	<b>๐</b>	<b>๐</b>	<b>๐</b>	<b>๗๓</b>
<b>รวมทั้งสิ้น</b>	<b>๗๘๐</b>	<b>๓๑๗</b>	<b>๑,๐๙๗</b>	<b>๖๘๐</b>	<b>๒๖๘</b>	<b>๙๔๘</b>	<b>๖๘๑</b>	<b>๒๓๑</b>	<b>๙๑๒</b>	<b>๒,๙๕๗</b>

\*\*หมายเหตุ ข้อมูลนี้ไม่รวมนักเรียน นักศึกษาตกชั้น

งานทะเบียน

ข้อมูล ณ วันที่ ๑๖ มิถุนายน ๒๕๕๗

## วิทยาลัยเทคนิคสตัทท์

ตารางจำนวนนักศึกษาระดับชั้นประกาศนียบัตรวิชาชีพชั้นสูง (ปวส.) ประจำปีภาคเรียนที่ ๑ ปีการศึกษา ๒๕๕๗

สาขาวิชา / สาขางาน	ปวส.๑			ปวส.๒			รวมทั้งสิ้น
	ช	ญ	รวม	ช	ญ	รวม	
<b>ประเภทวิชาช่างอุตสาหกรรม</b>							
<b>สาขาวิชาเครื่องกล</b>							
- สาขางานเทคนิคยานยนต์	๔๓	๒	๔๕	๓๓	๐	๓๓	๗๘
- สาขางานเทคนิคเครื่องกลอุตสาหกรรม	๔๑	๑	๔๒	๓๓	๐	๓๓	๗๕
- สาขางานเทคนิคเครื่องกลเกษตร	๑๙	๑	๒๐	๒๙	๐	๒๙	๔๙
- สาขางานเทคนิคเครื่องกลเรือ	๐	๐	๐	๑๒	๐	๑๒	๑๒
<b>สาขาวิชาเทคนิคการผลิต</b>							
- สาขางานเครื่องมือกล	๓๓	๓	๓๖	๓๑	๒	๓๓	๖๙
- สาขางานแม่พิมพ์โลหะ	๑๑	๒	๑๓	๑๒	๑	๑๓	๒๖
- สาขางานแม่พิมพ์พลาสติก	๑๐	๐	๑๐	๑๒	๑	๑๓	๒๓
- สาขางานแม่พิมพ์โลหะ (ทวิภาคี)	๑๑	๒	๑๓	๐	๐	๐	๑๓
- สาขางานแม่พิมพ์พลาสติก (ทวิภาคี)	๑๓	๐	๑๓	๕	๒	๗	๒๐
- สาขางานเครื่องมือกล (ม.๖)	๕	๑	๖	๒	๐	๒	๘
<b>สาขาวิชาเทคนิคโลหะ</b>							
- สาขางานเทคนิคการเชื่อมอุตสาหกรรม	๓๙	๒	๔๑	๓๗	๐	๓๗	๗๘
- สาขางานเทคนิคการเชื่อมโลหะ	๑๘	๐	๑๘	๐	๐	๐	๑๘
<b>สาขาวิชาไฟฟ้ากำลัง</b>							
- สาขางานติดตั้งไฟฟ้า	๑๖	๑	๑๗	๑๘	๐	๑๘	๓๕
- สาขางานเครื่องกลไฟฟ้า	๔๑	๑	๔๒	๒๑	๐	๒๑	๖๓
- สาขางานเครื่องกลไฟฟ้า (ม.๖)	๓๕	๕	๔๐	๒๘	๓	๓๑	๗๑
- สาขางานเครื่องมือวัดและอุตสาหกรรม (มิชลิน)	๑๕	๐	๑๕	๑๙	๐	๑๙	๓๔
- สาขางานติดตั้งไฟฟ้า (ในเรือ)	๐	๐	๐	๑๔	๐	๑๔	๑๔
<b>สาขาวิชาอิเล็กทรอนิกส์</b>							
- สาขางานเทคนิคคอมพิวเตอร์	๑๐	๐	๑๐	๒๓	๐	๒๓	๓๓
- สาขางานอิเล็กทรอนิกส์อุตสาหกรรม	๓๔	๒	๓๖	๒๐	๑	๒๑	๕๗
- สาขางานเทคนิคคอมพิวเตอร์ (ม.๖)	๑๖	๖	๒๒	๗	๓	๑๐	๓๒

## วิทยาลัยเทคนิคสตัทท์

ตารางจำนวนนักศึกษาระดับชั้นประกาศนียบัตรวิชาชีพชั้นสูง (ปวส.) ประจำปีภาคเรียนที่ ๑ ปีการศึกษา ๒๕๕๗

สาขาวิชา / สาขางาน	ปวส.๑			ปวส.๒			รวมทั้งสิ้น
	ช	ญ	รวม	ช	ญ	รวม	
<b>สาขาวิชาการก่อสร้าง</b>							
- สาขางานเทคนิคการก่อสร้าง	๑๙	๑๗	๓๖	๑๘	๒	๒๐	๕๖
<b>สาขาวิชาเขียนแบบเครื่องกล</b>							
- สาขางานออกแบบและเขียนแบบการผลิต	๑๗	๑๗	๓๔	๑๙	๑๕	๓๔	๖๘
- สาขางานออกแบบและเขียนแบบการผลิต (TGI)	๐	๐	๐	๔	๐	๔	๔
<b>สาขาวิชาเครื่องมือวัดและควบคุม</b>							
- สาขางานเทคโนโลยีการวัดและควบคุม	๓๐	๑๑	๔๑	๒๒	๔	๒๖	๖๗
- สาขางานเทคโนโลยีการวัดและควบคุม (ม.๖)	๒๔	๙	๓๓	๑๗	๙	๒๖	๕๙
<b>สาขาวิชาเมคคาทรอนิกส์</b>							
- สาขางานเมคคาทรอนิกส์	๒๒	๖	๒๘	๒๐	๒	๒๒	๕๐
<b>รวมประเภทวิชาช่างอุตสาหกรรม</b>	<b>๕๒๒</b>	<b>๘๙</b>	<b>๖๑๑</b>	<b>๔๕๖</b>	<b>๔๕</b>	<b>๕๐๑</b>	<b>๑,๑๑๒</b>
<b>ประเภทวิชาพาณิชยกรรม</b>							
<b>สาขาวิชาการบัญชี</b>							
- สาขางานการบัญชี	๒	๒๐	๒๒	๐	๐	๐	๒๒
- สาขางานการบัญชี (ม.๖)	๐	๙	๙	๐	๐	๐	๙
<b>สาขาวิชาคอมพิวเตอร์ธุรกิจ</b>							
- สาขางานเทคโนโลยีสำนักงาน	๔	๔	๘	๒	๕	๗	๑๕
- สาขางานเทคโนโลยีสำนักงาน (ม.๖)	๒	๑๔	๑๖	๓	๑๕	๑๘	๓๔
<b>รวมประเภทวิชาพาณิชยกรรม</b>	<b>๘</b>	<b>๔๗</b>	<b>๕๕</b>	<b>๕</b>	<b>๒๐</b>	<b>๒๕</b>	<b>๘๐</b>
<b>ประเภทวิชาอุตสาหกรรมการท่องเที่ยว</b>							
<b>สาขาวิชาการโรงแรมและบริการ</b>							
- สาขางานบริการส่วนหน้าโรงแรม	๑๔	๒๗	๔๑	๐	๖	๖	๔๗
- สาขางานครัวโรงแรม	๐	๐	๐	๑	๖	๗	๗
- สาขางานบริการส่วนหน้าโรงแรม (ม.๖)	๑	๕	๖	๐	๑	๑	๗
- สาขางานครัวโรงแรม (ม.๖)	๑	๕	๖	๐	๒	๒	๘



## วิทยาลัยเทคนิคสัททีบ

ตารางจำนวนนักศึกษาระดับชั้นประกาศนียบัตรวิชาชีพชั้นสูง (ปวส.) ประจำปีภาคเรียนที่ ๑ ปีการศึกษา ๒๕๕๗

สาขาวิชา / สาขางาน	ปวส.๑			ปวส.๒			รวมทั้งสิ้น
	ช	ญ	รวม	ช	ญ	รวม	
สาขาวิชาการจัดการธุรกิจท่องเที่ยว							
- สาขางานมัคคุเทศก์ทั่วไป	๐	๐	๐	๐	๕	๕	๕
รวมประเภทวิชาอุตสาหกรรมการท่องเที่ยว	๑๖	๓๗	๕๓	๑	๒๐	๒๑	๗๔
<u>ประเภทวิชาเทคโนโลยีสารสนเทศและการสื่อสาร</u>							
สาขาวิชาเทคโนโลยีสารสนเทศ							
- สาขางานเทคโนโลยีสารสนเทศ	๑๖	๒๔	๔๐	๑๘	๑๗	๓๕	๗๕
รวมประเภทวิชาเทคโนโลยีสารสนเทศและการสื่อสาร	๑๖	๒๔	๔๐	๑๘	๑๗	๓๕	๗๕
รวมทั้งสิ้น	<u>๕๖๒</u>	<u>๑๙๗</u>	<u>๗๕๙</u>	<u>๔๘๐</u>	<u>๑๐๒</u>	<u>๕๘๒</u>	<u>๑,๓๔๑</u>

\*\*หมายเหตุ ข้อมูลนี้ไม่รวมนักเรียน นักศึกษาตกชั้น

งานทะเบียน

ข้อมูล ณ วันที่ ๑๖ มิถุนายน ๒๕๕๗

## วิทยาลัยเทคนิคสตั๊ทหีบ

ตารางจำนวนนักศึกษาระดับชั้นประกาศนียบัตรวิชาชีพ (ปวช.) ประจำภาคเรียนที่ ๒ ปีการศึกษา ๒๕๕๗

สาขาวิชา / สาขางาน	ปวช.๑			ปวช.๒			ปวช.๓			รวมทั้งสิ้น
	ช	ญ	รวม	ช	ญ	รวม	ช	ญ	รวม	
<b>ประเภทวิชาช่างอุตสาหกรรม</b>										
<b>สาขาวิชาช่างยนต์</b>										
- สาขางานยานยนต์	๗๗	๑	๗๘	๖๓	๑	๖๔	๖๓	๐	๖๓	๒๐๕
- สาขางานเครื่องกลอุตสาหกรรม	๓๖	๐	๓๖	๓๒	๒	๓๔	๒๖	๓	๒๙	๙๙
- สาขางานเครื่องกลเกษตร	๐	๐	๐	๒๕	๐	๒๕	๒๑	๑	๒๒	๔๗
<b>สาขาวิชาช่างกลโรงงาน</b>										
- สาขางานเครื่องมือกล	๑๓๒	๕	๑๓๗	๑๑๑	๑๓	๑๒๔	๑๒๕	๔	๑๒๙	๓๙๐
- สาขางานผลิตชิ้นส่วนยานยนต์	๒๘	๒	๓๐	๐	๐	๐	๐	๐	๐	๓๐
<b>สาขาวิชาช่างเชื่อมโลหะ</b>										
- สาขางานเชื่อมโลหะ	๐	๐	๐	๐	๐	๐	๔๔	๐	๔๔	๔๔
- สาขางานโครงสร้าง	๒๗	๐	๒๗	๔๒	๓	๔๕	๐	๐	๐	๗๒
<b>สาขาวิชาช่างไฟฟ้ากำลัง</b>										
- สาขางานไฟฟ้ากำลัง	๑๒๗	๗	๑๓๔	๙๕	๔	๙๙	๙๕	๒	๙๗	๓๓๐
- สาขางานเทคนิคคอมพิวเตอร์	๐	๐	๐	๖๗	๕	๗๒	๕๓	๕	๕๘	๑๓๐
<b>สาขาวิชาช่างอิเล็กทรอนิกส์</b>										
- สาขางานอิเล็กทรอนิกส์	๘๘	๑๕	๑๐๓	๘๔	๙	๙๓	๘๑	๑๑	๙๒	๒๘๘
<b>สาขาวิชาช่างก่อสร้าง</b>										
- สาขางานก่อสร้าง	๓๐	๑๓	๔๓	๒๗	๑๔	๔๑	๓๑	๑๔	๔๕	๑๒๙
<b>สาขาวิชาเขียนแบบเครื่องกล</b>										
- สาขางานเขียนแบบเครื่องกล	๒๒	๑๔	๓๖	๓๑	๒๘	๕๙	๓๗	๑๙	๕๖	๑๕๑
<b>สาขาวิชาเมคคาทรอนิกส์</b>										
- สาขางานเมคคาทรอนิกส์	๒๙	๕	๓๔	๓๖	๘	๔๔	๔๗	๘	๕๕	๑๓๓
<b>รวมประเภทวิชาช่างอุตสาหกรรม</b>	<b>๕๙๖</b>	<b>๖๒</b>	<b>๖๕๘</b>	<b>๖๑๓</b>	<b>๘๗</b>	<b>๗๐๐</b>	<b>๖๒๓</b>	<b>๖๗</b>	<b>๖๙๐</b>	<b>๒,๐๔๘</b>

## วิทยาลัยเทคนิคสัตหีบ

ตารางจำนวนนักศึกษาระดับชั้นประกาศนียบัตรวิชาชีพ (ปวช.) ประจำปีภาคเรียนที่ ๒ ปีการศึกษา ๒๕๕๗

สาขาวิชา / สาขางาน	ปวช.๑			ปวช.๒			ปวช.๓			รวมทั้งสิ้น
	ช	ญ	รวม	ช	ญ	รวม	ช	ญ	รวม	
<u>ประเภทวิชาพาณิชยกรรม</u>										
สาขาวิชาการบัญชี										
- สาขางานบัญชี	๒	๖๓	๖๕	๓	๕๓	๕๖	๓	๓๗	๔๐	๑๖๑
สาขาวิชาคอมพิวเตอร์ธุรกิจ										
- สาขางานคอมพิวเตอร์ธุรกิจ	๒๙	๔๕	๗๔	๑๗	๔๗	๖๔	๑๕	๓๘	๕๓	๑๙๑
<b>รวมประเภทวิชาพาณิชยกรรม</b>	<b>๓๑</b>	<b>๑๐๘</b>	<b>๑๓๙</b>	<b>๒๐</b>	<b>๑๐๐</b>	<b>๑๒๐</b>	<b>๑๘</b>	<b>๗๕</b>	<b>๙๓</b>	<b>๓๕๒</b>
<u>ประเภทวิชาอุตสาหกรรมการท่องเที่ยว</u>										
สาขาวิชาการโรงแรม										
- สาขางานการโรงแรม	๑๑	๕๔	๖๕	๗	๓๕	๔๒	๙	๔๐	๔๙	๑๕๖
- สาขางานการโรงแรม (ทวิภาคี)	๘	๑๔	๒๒	๗	๑๑	๑๘	๖	๒๓	๒๙	๖๙
สาขาวิชาการท่องเที่ยว										
- สาขางานการท่องเที่ยว	๕	๒๒	๒๗	๓	๒๔	๒๗	๒	๒๐	๒๒	๗๖
<b>รวมประเภทวิชาอุตสาหกรรมการท่องเที่ยว</b>	<b>๒๔</b>	<b>๙๐</b>	<b>๑๑๔</b>	<b>๑๗</b>	<b>๗๐</b>	<b>๘๗</b>	<b>๑๗</b>	<b>๘๓</b>	<b>๑๐๐</b>	<b>๓๐๑</b>
<u>ประเภทวิชาเทคโนโลยีสารสนเทศและการสื่อสาร</u>										
สาขาวิชาเทคโนโลยีสารสนเทศ										
- สาขางานเทคโนโลยีสารสนเทศ	๔๓	๒๗	๗๐	๐	๐	๐	๐	๐	๐	๗๐
<b>รวมประเภทวิชาเทคโนโลยีสารสนเทศและการสื่อสาร</b>	<b>๔๓</b>	<b>๒๗</b>	<b>๗๐</b>	<b>๐</b>	<b>๐</b>	<b>๐</b>	<b>๐</b>	<b>๐</b>	<b>๐</b>	<b>๗๐</b>
<b>รวมทั้งสิ้น</b>	<b>๖๙๔</b>	<b>๒๘๗</b>	<b>๙๘๑</b>	<b>๖๕๐</b>	<b>๒๕๗</b>	<b>๙๐๗</b>	<b>๖๕๘</b>	<b>๒๒๕</b>	<b>๘๘๓</b>	<b>๒,๗๗๑</b>

\*\*หมายเหตุ ข้อมูลนี้ไม่รวมนักเรียน นักศึกษาตกชั้น

งานทะเบียน

ข้อมูล ณ วันที่ ๒๔ ธันวาคม ๒๕๕๗

## วิทยาลัยเทคนิคสทหีบ

ตารางจำนวนนักศึกษาระดับชั้นประกาศนียบัตรวิชาชีพชั้นสูง (ปวส.) ประจำปีภาคเรียนที่ ๒ ปีการศึกษา ๒๕๕๗

สาขาวิชา / สาขางาน	ปวส.๑			ปวส.๒			รวมทั้งสิ้น
	ช	ญ	รวม	ช	ญ	รวม	
<b>ประเภทวิชาช่างอุตสาหกรรม</b>							
<b>สาขาวิชาเครื่องกล</b>							
- สาขางานเทคนิคยานยนต์	๓๘	๒	๔๐	๒๙	๐	๒๙	๖๙
- สาขางานเทคนิคเครื่องกลอุตสาหกรรม	๓๖	๑	๓๗	๓๒	๐	๓๒	๖๙
- สาขางานเทคนิคเครื่องกลเกษตร	๑๖	๐	๑๖	๒๙	๐	๒๙	๔๕
- สาขางานเทคนิคเครื่องกลเรือ	๐	๐	๐	๑๒	๐	๑๒	๑๒
<b>สาขาวิชาเทคนิคการผลิต</b>							
- สาขางานเครื่องมือกล	๓๓	๓	๓๖	๒๘	๒	๓๐	๖๖
- สาขางานแม่พิมพ์โลหะ	๘	๒	๑๐	๑๒	๑	๑๓	๒๓
- สาขางานแม่พิมพ์พลาสติก	๗	๐	๗	๑๒	๑	๑๓	๒๐
- สาขางานแม่พิมพ์โลหะ (ทวิภาคี)	๑๑	๒	๑๓	๐	๐	๐	๑๓
- สาขางานแม่พิมพ์พลาสติก (ทวิภาคี)	๑๒	๐	๑๒	๕	๒	๗	๑๙
- สาขางานเครื่องมือกล (ม.๖)	๕	๐	๕	๐	๐	๐	๕
<b>สาขาวิชาเทคนิคโลหะ</b>							
- สาขางานเทคนิคการเชื่อมอุตสาหกรรม	๓๖	๒	๓๘	๓๗	๐	๓๗	๗๕
- สาขางานเทคนิคการเชื่อมโลหะ	๑๗	๐	๑๗	๐	๐	๐	๑๗
<b>สาขาวิชาไฟฟ้ากำลัง</b>							
- สาขางานติดตั้งไฟฟ้า	๑๕	๐	๑๕	๑๘	๐	๑๘	๓๓
- สาขางานเครื่องกลไฟฟ้า	๓๖	๑	๓๗	๒๐	๐	๒๐	๕๗
- สาขางานเครื่องกลไฟฟ้า (ม.๖)	๓๐	๕	๓๕	๒๗	๑	๒๘	๖๓
- สาขางานเครื่องมือวัดและอุตสาหกรรม (มิชลิน)	๑๓	๐	๑๓	๑๙	๐	๑๙	๓๒
- สาขางานติดตั้งไฟฟ้า (ในเรือ)	๐	๐	๐	๑๔	๐	๑๔	๑๔
<b>สาขาวิชาอิเล็กทรอนิกส์</b>							
- สาขางานเทคนิคคอมพิวเตอร์	๑๐	๐	๑๐	๒๓	๐	๒๓	๓๓
- สาขางานอิเล็กทรอนิกส์อุตสาหกรรม	๓๔	๒	๓๖	๒๐	๑	๒๑	๕๗
- สาขางานเทคนิคคอมพิวเตอร์ (ม.๖)	๑๖	๕	๒๑	๗	๓	๑๐	๓๑

## วิทยาลัยเทคนิคสตัทท์ทึบ

ตารางจำนวนนักศึกษาระดับชั้นประกาศนียบัตรวิชาชีพชั้นสูง (ปวส.) ประจำปีภาคเรียนที่ ๒ ปีการศึกษา ๒๕๕๗

สาขาวิชา / สาขางาน	ปวส.๑			ปวส.๒			รวมทั้งสิ้น
	ช	ญ	รวม	ช	ญ	รวม	
<b>สาขาวิชาการก่อสร้าง</b>							
- สาขางานเทคนิคการก่อสร้าง	๑๙	๑๗	๓๖	๑๗	๒	๑๙	๕๕
<b>สาขาวิชาเขียนแบบเครื่องกล</b>							
- สาขางานออกแบบและเขียนแบบการผลิต	๑๖	๑๗	๓๓	๑๙	๑๕	๓๔	๖๗
- สาขางานออกแบบและเขียนแบบการผลิต (TGI)	๐	๐	๐	๔	๐	๔	๔
<b>สาขาวิชาเครื่องมือวัดและควบคุม</b>							
- สาขางานเทคโนโลยีการวัดและควบคุม	๒๘	๑๐	๓๘	๒๒	๓	๒๕	๖๓
- สาขางานเทคโนโลยีการวัดและควบคุม (ม.๖)	๑๙	๗	๒๖	๑๕	๙	๒๔	๕๐
<b>สาขาวิชาเมคคาทรอนิกส์</b>							
- สาขางานเมคคาทรอนิกส์	๒๐	๖	๒๖	๒๐	๒	๒๒	๔๘
<b>รวมประเภทวิชาช่างอุตสาหกรรม</b>	<b>๔๗๕</b>	<b>๘๒</b>	<b>๕๕๗</b>	<b>๔๔๑</b>	<b>๔๒</b>	<b>๔๘๓</b>	<b>๑,๐๔๐</b>
<b>ประเภทวิชาพาณิชยกรรม</b>							
<b>สาขาวิชาการบัญชี</b>							
- สาขางานการบัญชี	๒	๒๐	๒๒	๐	๐	๐	๒๒
- สาขางานการบัญชี (ม.๖)	๐	๘	๘	๐	๐	๐	๘
<b>สาขาวิชาคอมพิวเตอร์ธุรกิจ</b>							
- สาขางานเทคโนโลยีสำนักงาน	๔	๔	๘	๒	๕	๗	๑๕
- สาขางานเทคโนโลยีสำนักงาน (ม.๖)	๒	๑๓	๑๕	๓	๑๕	๑๘	๓๓
<b>รวมประเภทวิชาพาณิชยกรรม</b>	<b>๘</b>	<b>๔๕</b>	<b>๕๓</b>	<b>๕</b>	<b>๒๐</b>	<b>๒๕</b>	<b>๗๘</b>
<b>ประเภทวิชาอุตสาหกรรมการท่องเที่ยว</b>							
<b>สาขาวิชาการโรงแรมและบริการ</b>							
- สาขางานบริการส่วนหน้าโรงแรม	๑๔	๒๗	๔๑	๐	๔	๔	๔๕
- สาขางานครัวโรงแรม	๐	๐	๐	๑	๔	๕	๕
- สาขางานบริการส่วนหน้าโรงแรม (ม.๖)	๑	๕	๖	๐	๑	๑	๗
- สาขางานครัวโรงแรม (ม.๖)	๐	๕	๕	๐	๒	๒	๗

## วิทยาลัยเทคนิคสัททีบ

ตารางจำนวนนักศึกษาระดับชั้นประกาศนียบัตรวิชาชีพชั้นสูง (ปวส.) ประจำภาคเรียนที่ ๒ ปีการศึกษา ๒๕๕๗

สาขาวิชา / สาขางาน	ปวส.๑			ปวส.๒			รวมทั้งสิ้น
	ช	ญ	รวม	ช	ญ	รวม	
สาขาวิชาการจัดการธุรกิจท่องเที่ยว							
- สาขางานมัคคุเทศก์ทั่วไป	๐	๐	๐	๐	๕	๕	๕
รวมประเภทวิชาอุตสาหกรรมการท่องเที่ยว	๑๕	๓๗	๕๒	๑	๑๖	๑๗	๖๙
<u>ประเภทวิชาเทคโนโลยีสารสนเทศและการสื่อสาร</u>							
สาขาวิชาเทคโนโลยีสารสนเทศ							
- สาขางานเทคโนโลยีสารสนเทศ	๑๕	๒๓	๓๘	๑๘	๑๖	๓๔	๗๒
รวมประเภทวิชาเทคโนโลยีสารสนเทศและการสื่อสาร	๑๕	๒๓	๓๘	๑๘	๑๖	๓๔	๗๒
รวมทั้งสิ้น	<u>๕๑</u>	<u>๑๘๗</u>	<u>๒๐๐</u>	<u>๓๖</u>	<u>๓๒</u>	<u>๖๘</u>	<u>๒๖๘</u>

\*\*หมายเหตุ ข้อมูลนี้ไม่รวมนักเรียน นักศึกษาตกชั้น

งานทะเบียน

ข้อมูล ณ วันที่ ๒๔ ธันวาคม ๒๕๕๗

ข้อมูลนักเรียน นักศึกษาที่จบการศึกษา ประจำปีการศึกษา ๒๕๕๗  
ระดับ ปวช.

ที่	สาขาวิชา	ปวช.		
		ชาย	หญิง	รวม
๑	สาขาวิชาเครื่องกล	๑๐๐	๓	๑๐๓
๒	สาขาวิชาเครื่องมือกลและซ่อมบำรุง	๑๓๒	๔	๑๓๖
๓	สาขาวิชาเครื่องมือกลและซ่อมบำรุง (เขียนแบบ)	๓๕	๒๐	๕๕
๔	สาขาวิชาเชื่อมโลหะ	๔๓	๐	๔๓
๕	สาขาวิชาไฟฟ้าและอิเล็กทรอนิกส์ (ไฟฟ้า)	๘๕	๒	๘๗
๖	สาขาวิชาไฟฟ้าและอิเล็กทรอนิกส์ (อิเล็กทรอนิกส์)	๗๗	๑๑	๘๘
๗	สาขาวิชาไฟฟ้าและอิเล็กทรอนิกส์ (เทคนิคคอมพิวเตอร์)	๓๙	๕	๔๔
๘	สาขาวิชาการก่อสร้าง	๒๙	๑๔	๔๓
๙	สาขาวิชาเมคคาทรอนิกส์	๔๘	๖	๕๔
๑๐	สาขาวิชาพณิชยกรรม (การบัญชี)	๓	๓๕	๓๘
๑๑	สาขาวิชาพณิชยกรรม (คอมพิวเตอร์ธุรกิจ)	๑๕	๓๖	๕๑
๑๒	สาขาวิชาการโรงแรมและการท่องเที่ยว (การโรงแรม)	๑๔	๖๒	๗๖
๑๓	สาขาวิชาการโรงแรมและการท่องเที่ยว (การท่องเที่ยว)	๓	๑๙	๒๒
รวม		๖๒๓	๒๑๗	๘๔๐

สถิติจบการศึกษาของนักเรียน นักศึกษาประจำปีการศึกษา ๒๕๕๗  
ระดับ ปวช.

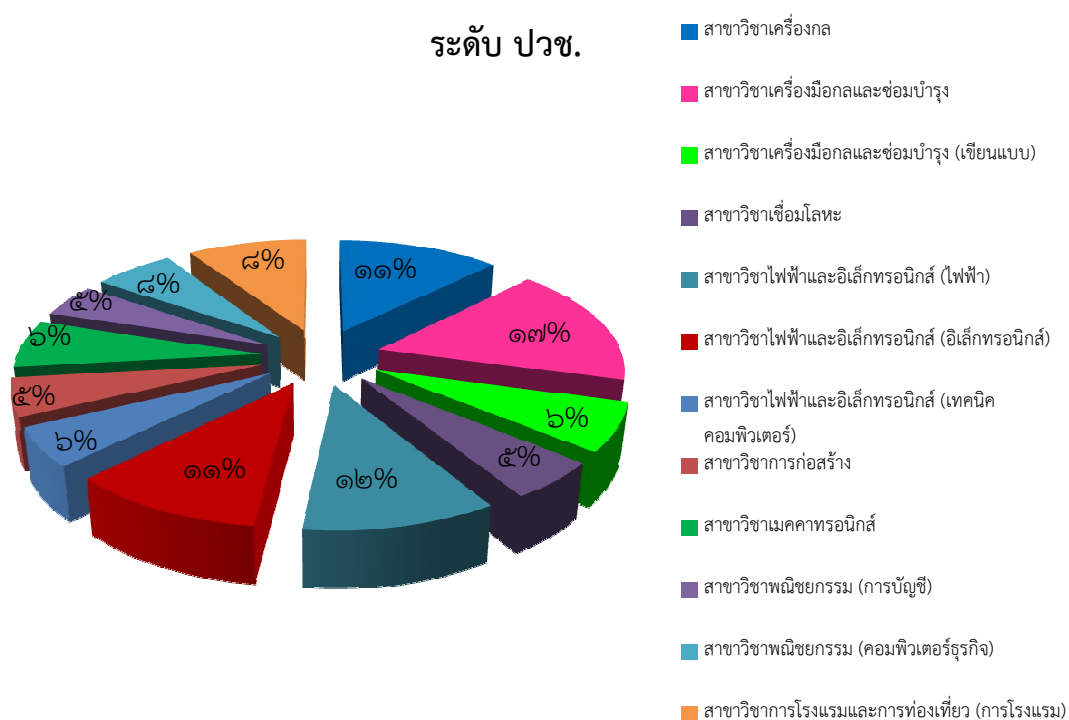

ข้อมูลนักเรียน นักศึกษาที่จบการศึกษา ประจำปีการศึกษา ๒๕๕๗  
ระดับ ปวส.

ที่	สาขาวิชา	ปวส.		
		ชาย	หญิง	รวม
๑	สาขาวิชาเครื่องกล	๙๙	๐	๙๙
๒	สาขาวิชาเทคนิคการผลิต	๔๕	๖	๕๑
๓	สาขาวิชาเชื่อมโลหะ	๓๗	๐	๓๗
๔	สาขาวิชาไฟฟ้ากำลัง	๙๐	๒	๙๒
๕	สาขาวิชาอิเล็กทรอนิกส์	๒๒	๑	๒๓
๖	สาขาวิชาอิเล็กทรอนิกส์ (เทคนิคคอมพิวเตอร์)	๓๐	๓	๓๓
๗	สาขาวิชาการก่อสร้าง	๑๓	๒	๑๕
๘	สาขาวิชาเขียนแบบเครื่องกล	๑๗	๑๕	๓๒
๙	สาขาวิชาเครื่องมือวัดและควบคุม	๕๐	๑๒	๖๒
๑๐	สาขาวิชาเมคคาทรอนิกส์	๒๓	๔	๒๗
๑๑	สาขาวิชาคอมพิวเตอร์ธุรกิจ	๔	๒๓	๒๗
๑๒	สาขาวิชาการโรงแรมและบริการ	๑	๑๒	๑๓
๑๓	สาขาวิชาการจัดการธุรกิจท่องเที่ยว	๐	๕	๕
๑๔	สาขาวิชาเทคโนโลยีสารสนเทศ	๑๖	๑๕	๓๑
รวม		๔๔๗	๑๐๐	๕๔๗

สถิติจบการศึกษาของนักเรียน นักศึกษาปีการศึกษา ๒๕๕๗

ระดับ ปวส.

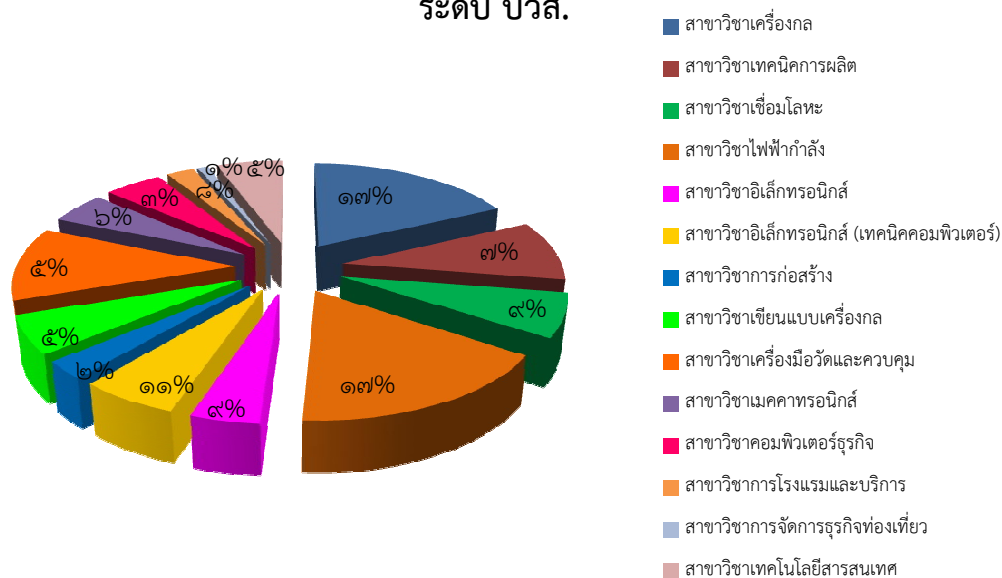



ส่วนที่ ๕ ข้อมูลงบประมาณการศึกษา

## วิทยาลัยเทคนิคสตั๊ดทึบ

## การจัดสรรงบประมาณประจำปีงบประมาณ ๒๕๕๗

ประเภทรายจ่าย	หมวดเงินงบประมาณ				
	งบบุคลากร	งบดำเนินการ	งบลงทุน	งบอุดหนุน	รายจ่ายอื่นๆ
๑. เงินเดือน	๔๒,๑๓๓,๕๕๔				
๒. เงินประจำตำแหน่ง	๕,๔๒๑,๘๐๐				
๓. ค่าจ้างประจำ	๑,๐๕๘,๖๑๐				
๔. ค่าจ้างชั่วคราว	-			๖,๒๖๓,๕๕๐	
๕. เงินพนักงานราชการ	๓๙๘,๖๔๐				
๖. ค่าตอบแทน		๖,๐๐๐,๐๐๐		๔,๗๗๐,๐๐๐	
๗. ค่าใช้สอย		๑,๗๔๐,๐๐๐		๑,๒๐๐,๐๐๐	
๘. ค่าวัสดุ		๔,๗๕๐,๖๐๐		๓,๗๐๐,๐๐๐	
๙. ค่าสาธารณูปโภค		๑,๓๐๐,๐๐๐		๑,๘๐๐,๐๐๐	
๑๐. ค่าครุภัณฑ์			-	๑๑๐,๐๐๐	
๑๑. ค่าที่ดินและสิ่งก่อสร้าง			๒,๔๐๐,๐๐๐	๓,๔๒๐,๐๐๐	
๑๒. เงินอุดหนุน				-	
๑๓. ส่งเสริมสิ่งประดิษฐ์คนรุ่นใหม่				๓๐๐,๐๐๐	
๑๔. ทุนนักเรียนเรียนดีแต่ยากจน				๑๕,๐๐๐	
๑๕. รายจ่ายอื่น ๆ				-	
๑๖. เรียนฟรี ๑๕ ปี				๑๕,๐๔๖,๐๔๕	
รวม	๔๙,๐๑๒,๖๐๔	๑๓,๗๙๐,๖๐๐	๒,๔๐๐,๐๐๐	๓๖,๖๒๔,๕๙๕	-

## วิทยาลัยเทคนิคสัททีบ

## สรุปเงินงบประมาณรายจ่ายในปีงบประมาณ ๒๕๕๗

ประเภทรายจ่าย	งบประมาณปี ๒๕๕๗			รายจ่ายจริงปี ๒๕๕๗			หมายเหตุ
	งปม.	อุดหนุน	บกศ.	งปม.	อุดหนุน	บกศ.	
๑. เงินเดือน	๔๒,๑๓๓,๕๕๔			๔๖,๘๙๓,๕๓๔			
๒. เงินประจำตำแหน่ง	๕,๔๒๑,๘๐๐			๔,๑๒๑,๐๑๖			
๓. ค่าจ้างประจำ	๑,๐๕๘,๖๑๐			๙๙๕,๑๙๐			
๔. ค่าจ้างชั่วคราว		๖,๒๖๓,๕๕๐	๖,๓๐๐,๐๐๐	-	๕,๐๓๙,๑๖๙	๕,๗๘๒,๐๖๓	
๕. เงินพนักงานราชการ	๓๙๘,๖๔๐			๔๓๔,๕๕๐			
๖. ค่าตอบแทน	๖,๐๐๐,๐๐๐	๔,๗๗๐,๐๐๐	๔,๔๕๐,๐๐๐	๘,๒๓๑,๘๗๘	๒,๒๗๒,๑๓๗	๓,๓๕๑,๕๔๘	
๗. ค่าใช้สอย	๑,๗๔๐,๐๐๐	๑,๒๐๐,๐๐๐	๒,๙๕๐,๐๐๐	๑,๓๒๒,๖๐๖	๒,๗๘๘,๔๒๘	๑,๙๑๒,๔๙๓	
๘. ค่าวัสดุ	๔,๗๕๐,๖๐๐	๓,๗๐๐,๐๐๐	๓,๗๙๒,๐๐๐	๗,๖๐๙,๘๑๓	๑๕,๔๑๗,๑๔๓	๙๙๙,๖๘๔	
๙. ค่าสาธารณูปโภค	๑,๓๐๐,๐๐๐	๑,๘๐๐,๐๐๐	๒,๐๐๐,๐๐๐	๒,๐๗๕,๐๕๑	๔,๑๗๒,๕๓๒	๑,๐๓๐,๕๑๑	
๑๐. ค่าครุภัณฑ์		๑๑๐,๐๐๐	๓,๖๕๐,๐๐๐		๘๑๔,๖๐๐	๓,๕๐๒,๘๐๑	
๑๑. ค่าที่ดินและสิ่งก่อสร้าง	๒,๔๐๐,๐๐๐	๓,๔๒๐,๐๐๐	๒,๖๘๒,๐๐๐	๒,๓๙๘,๒๐๐	๑,๘๗๔,๕๔๗	๒,๓๒๔,๗๘๙	
๑๒. เงินอุดหนุน		๑๕,๐๔๖,๐๔๕	๒๐๐,๐๐๐	๑๓๐,๐๐๐	๓,๑๙๕,๒๖๐		
๑๓. รายจ่ายอื่น ๆ			๑๔๑,๒๕๙	๔,๔๕๕,๕๐๑			
รวม	๖๕,๒๐๓,๒๐๔	๓๖,๓๐๙,๕๙๕	๒๖,๑๖๕,๒๕๙	๗๘,๖๖๗,๓๓๙	๓๕,๕๗๓,๘๑๖	๑๘,๙๐๓,๘๘๙	-

วิทยาลัยเทคนิคสท๊ีบ  
เงินบำรุงการศึกษา ประจำปีงบประมาณ ๒๕๕๗

		สัดส่วน
		ร้อยละ
<b>๑. จำนวนนักเรียน นักศึกษา</b>		
ภาคเรียนที่ ๒/๒๕๕๖		
ระดับ ปวช.	จำนวน	๒,๙๗๖.๐๐ คน
ระดับ ปวส.	จำนวน	๑,๒๗๙.๐๐ คน
	<b>รวม</b>	<b>๔,๒๕๕.๐๐ คน</b>
ภาคเรียนที่ ๑/๒๕๕๗		
ระดับ ปวช.	จำนวน	๒,๗๑๐.๐๐ คน
ระดับ ปวส.	จำนวน	๑,๒๗๐.๐๐ คน
	<b>รวม</b>	<b>๓,๙๘๐.๐๐ คน</b>
<b>๒. ประมาณการรายรับ</b>		
ยอดยกมา ณ วันที่ ๓๐ กันยายน ๒๕๕๖		๗,๑๖๒,๓๕๙.๑๐ บาท
ภาคเรียนที่ ๒/๒๕๕๖		
ระดับ ปวช.		๔,๐๒๖,๔๐๐.๐๐ บาท
ระดับ ปวส.		๕,๐๓๖,๕๐๐.๐๐ บาท
	<b>รวม</b>	<b>๙,๐๖๒,๙๐๐.๐๐ บาท</b>
ภาคเรียนที่ ๑/๒๕๕๗		
ระดับ ปวช.		๓,๙๕๔,๐๐๐.๐๐ บาท
ระดับ ปวส.		๕,๙๘๖,๐๐๐.๐๐ บาท
	<b>รวม</b>	<b>๙,๙๔๐,๐๐๐.๐๐ บาท</b>
<b>รวมเป็นเงินทั้งสิ้น</b>		<b>๒๖,๑๖๕,๒๕๙.๑๐ บาท</b>
<hr style="border: 1px solid black;"/>		
<b>๓. ประมาณการรายจ่าย</b>		
๓.๑ งบบุคลากร		๖,๓๐๐,๐๐๐.๐๐ บาท
๓.๒ งบดำเนินงาน		
- ค่าตอบแทน		๔,๔๕๐,๐๐๐.๐๐ บาท
- ค่าใช้สอย		๒,๙๕๐,๐๐๐.๐๐ บาท
- ค่าวัสดุ		๓,๗๙๒,๐๐๐.๐๐ บาท
- ค่าสาธารณูปโภค		๒,๐๐๐,๐๐๐.๐๐ บาท
๓.๓ งบลงทุน		
๓.๓.๑ ค่าครุภัณฑ์		๓,๖๕๐,๐๐๐.๐๐ บาท
๓.๓.๒ ค่าที่ดินสิ่งปลูกสร้าง		๒,๖๘๒,๐๐๐.๐๐ บาท
๓.๔ งบอุดหนุน (สิ่งประดิษฐ์)		
๓.๔.๑ สิ่งประดิษฐ์		๒๐๐,๐๐๐.๐๐ บาท
๓.๕ รายจ่ายอื่นๆ		
- สำรองฉุกเฉิน		๑๔๑,๒๕๙.๑๐ บาท
<b>รวมเป็นเงินทั้งสิ้น</b>		<b>๒๖,๑๖๕,๒๕๙.๑๐ บาท</b>
<hr style="border: 1px solid black;"/>		

ส่วนที่ ๖ ข้อมูลครุภัณฑ์





## วิทยาลัยเทคนิคสัททีบ

## โครงการประจำปีงบประมาณ ๒๕๕๗ (งบดำเนินงาน)

ที่	รายการ	ราคาต่อหน่วย	รวมเงิน (บาท)
	<b>งานแนะแนวอาชีพและจัดหางาน</b>		
	- โครงการแนะแนวสู่ผู้สำเร็จ		๕,๐๐๐.๐๐
	- โครงการเครือข่ายครูแนะแนวเพื่อการจัดการการศึกษา		๑๐,๐๐๐.๐๐
	- โครงการปัจฉิมนิเทศนักศึกษา ก่อนจบการศึกษา (ปีการศึกษา ๒๕๕๗)		๒๗,๐๐๐.๐๐
	<b>งานโครงการพิเศษและบริการชุมชน</b>		
	- โครงการอบรมแกนนำและรณรงค์ป้องกันยาเสพติดในสถานศึกษา		๑๕,๐๐๐.๐๐
	- โครงการอบรมแกนนำและรณรงค์ป้องกันเอดส์ในสถานศึกษา		๑๕,๐๐๐.๐๐
	- โครงการฝึกอบรมหลักสูตรวิชาชีพเพื่อชุมชน (๑๐๘ อาชีพ)		๒๐,๐๐๐.๐๐
	- โครงการบริการซ่อมเครื่องใช้ไฟฟ้าและอิเล็กทรอนิกส์		๑๕,๐๐๐.๐๐
	<b>สาขาวิชาสามัญ</b>		
	- โครงการกิจกรรมวันภาษาไทยแห่งชาติ		๗,๐๐๐.๐๐
	<b>ฝ่ายบริหารทรัพยากร</b>		
	- โครงการแนะแนวการศึกษา Thia-Austrien Tech ๒๐๑๓		๙๗,๐๐๐.๐๐
	<b>รวมเป็นเงิน</b>		<b>๒๑๑,๐๐๐.๐๐</b>





ส่วนที่ ๗ ข้อมูลตลาดแรงงาน

สรุปข้อมูลจำนวนนักเรียน นักศึกษาที่ออกฝึกงานในสถานประกอบการ  
ประจำปีการศึกษา ๒๕๕๗

ภาคเรียน	จำนวนสถานประกอบการ	จำนวนนักเรียน นักศึกษาที่ออกฝึกงาน			หมายเหตุ
		ปวช.	ปวส.	รวม	
๑	๑๖๓	๔๕๐	๒๕๔	๗๐๔	
๒	๑๘๓	๓๕๔	๒๖๐	๖๑๔	
<b>รวม</b>	<b>๓๔๖</b>	<b>๘๐๔</b>	<b>๕๑๔</b>	<b>๑,๓๑๘</b>	

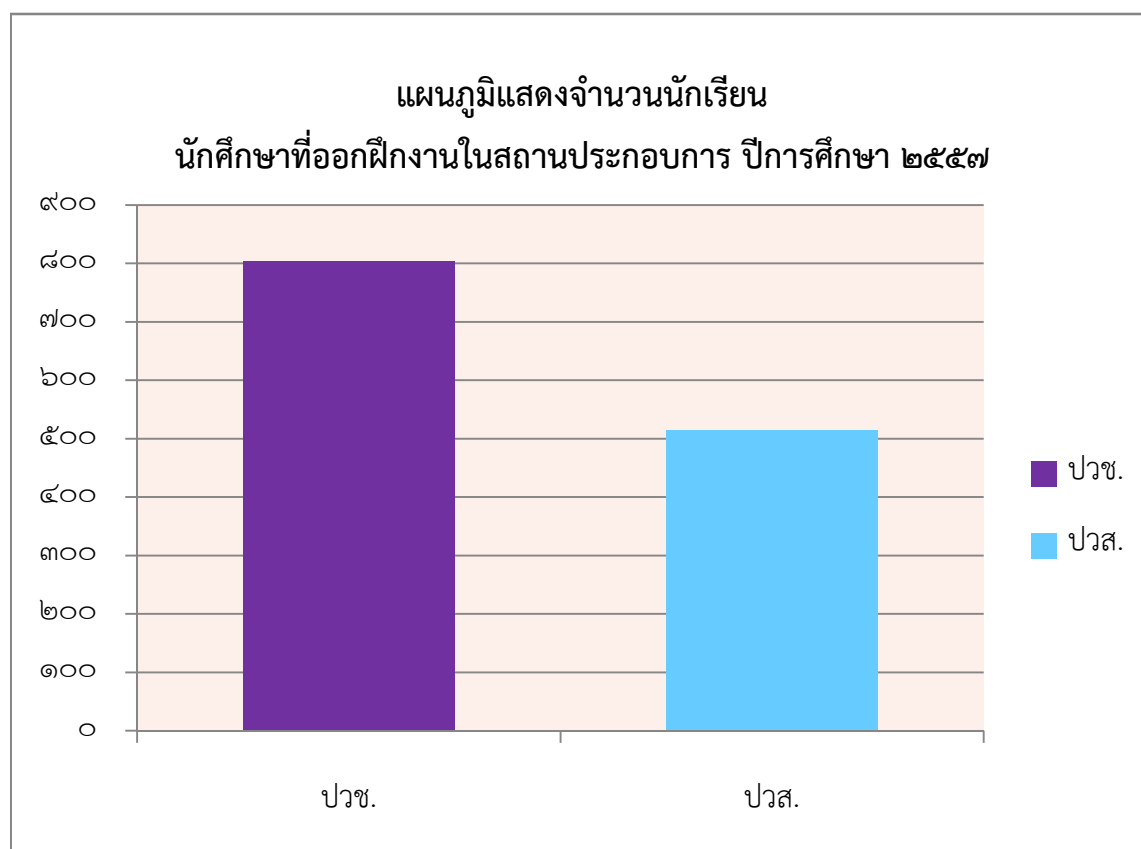

สรุปข้อมูลจำนวนสถานประกอบการและจำนวนนักเรียนนักศึกษาที่ออกฝึกงานในภาคเรียนที่ ๑ ปีการศึกษา ๒๕๕๗

วิทยาลัยเทคนิคสตัทท์

ลำดับ ที่	สาขาวิชา	จำนวนสถานประกอบการ (แห่ง)	จำนวนนักเรียน นักศึกษา (คน)			
			ปวช.(ปกติ)	ปวช.(ทวิภาคี)	ปวส.(ปกติ)	ปวส.(ทวิภาคี)
๑	เทคนิคคอมพิวเตอร์	๑๗	๓๙	-	-	-
๒	เทคโนโลยีสารสนเทศ	๘	-	-	๑๘	-
๓	การบัญชี	๒๘	๔๐	-	-	-
๔	อิเล็กทรอนิกส์	๓๒	๓๙	-	๓๗	-
๕	เมคคาทรอนิกส์	๒๐	๓๒	-	๒๓	-
๖	ไฟฟ้ากำลัง	๒๕	๖๘	-	๑๘	-
๗	คอมพิวเตอร์ธุรกิจ	๙	๒๙	-	-	-
๘	ยานยนต์	๑๗	๓๓	-	๓๓	-
๙	กลเกษตร	๑๔	๒๓	-	๒๙	-
๑๐	โลหะการ (เชื่อมโลหะ)	๑๖	๒๕	-	๓๖	-
๑๑	เครื่องมือวัดและควบคุม	๑๒	-	-	๒๗	-
๑๒	ก่อสร้าง	๑๑	๒๔	-	-	-
๑๓	เครื่องมือกลและซ่อมบำรุง/เทคนิคการผลิต	๒๑	๓๒	-	๓๓	-
๑๔	เขียนแบบเครื่องกล	๙	๒๖	-	-	-
รวม		๑๖๓	๔๕๐	-	๒๕๔	-
			๗๐๔			

สรุปข้อมูลจำนวนสถานประกอบการและจำนวนนักเรียนนักศึกษาที่ออกฝึกงานในภาคเรียนที่ ๒ ปีการศึกษา ๒๕๕๗

วิทยาลัยเทคนิคสตัทท์

ลำดับ ที่	สาขาวิชา	จำนวนสถานประกอบการ (แห่ง)	จำนวนนักเรียน นักศึกษา (คน)			
			ปวช.(ปกติ)	ปวช.(ทวิภาคี)	ปวส.(ปกติ)	ปวส.(ทวิภาคี)
๑	เทคนิคคอมพิวเตอร์	๙	๒๐	-	-	-
๒	เทคโนโลยีสารสนเทศ	๑๐	-	-	๑๓	-
๓	เทคโนโลยีสำนักงาน	๑๑	-	-	๒๕	-
๔	การโรงแรม	๑๔	๔๔	-	-	๓
๕	การท่องเที่ยว	๘	๒๓	-	-	-
๖	มัคคุเทศก์	๓	-	-	๕	-
๗	อิเล็กทรอนิกส์	๑๕	๓๙	-	๒๑	-
๘	เมคคาทรอนิกส์	๙	๒๓	-	-	-
๙	ไฟฟ้ากำลัง	๑๖	๒๓	-	๕๒	๑๙
๑๐	คอมพิวเตอร์ธุรกิจ	๘	๒๕	-	-	-
๑๑	เครื่องกล	๑๗	๔๗	-	๒๓	-
๑๒	โลหะการ (เชื่อมโลหะ)	๖	๒๔	-	-	-
๑๓	เครื่องมือวัดและควบคุม	๑๐	-	-	๒๔	-
๑๔	ก่อสร้าง	๑๔	๒๖	-	๒๐	-
๑๕	เครื่องมือกลและซ่อมบำรุง/เทคนิคการผลิต	๑๕	๔๐	-	๒๓	-
๑๖	เขียนแบบเครื่องกล	๑๘	๒๐	-	๓๒	-
รวม		๑๘๓	๓๕๔	-	๒๓๘	๓๓
			๖๑๔			

รายชื่อสถานประกอบการที่เข้าร่วมโครงการอาชีวศึกษา (ระบบปกติ) ภาคเรียนที่ ๑ ปีการศึกษา ๒๕๕๗

ลำดับ	ชื่อสถานประกอบการที่เข้าร่วมโครงการ	ระดับ ปวช.													ระดับ ปวส.													รวม	
		ชย.	ชษ.	ชก.	ชช.	ชอ.	ชบ.	ชส.	ชฟ.	ชว.	ชม.	บช.	ทค.	คธ.	สท.	ชย.	ชษ.	ชก.	ชช.	ชอ.	ชบ.	ชส.	ชฟ.	ชว.	ชม.	บช.	ทค.		คธ.
๑	บริษัท ไทยออย ทูลแมชีนเนอร์ เซอร์วิส เซส จำกัด	๑	๖	๒๕	๔		๘				๑						๖	๑	๑๐				๒						๖๔
๒	บริษัท การบินไทย จำกัด (มหาชน) ฝ่ายซ่อมใหญ่อยู่ตะเภา					๑	๔		๕					๒			๒	๓									๕	๒๒	
๓	บริษัท พีทีที โกลบอล เคมิคอล จำกัด (มหาชน)																			๔			๕				๑	๑๐	
๔	บริษัท ไทยยนต์ชลบุรี ผู้จำหน่ายโตโยต้า จำกัด	๙															๑											๑๐	
๕	บริษัท อาร์ ที เค เอ็นจิเนียริ่ง ซัพพลาย จำกัด																๔	๔		๑				๓				๑๒	
๖	บริษัท อาร์ ซี เค รุ่งเจริญ จำกัด																		๖									๖	
๗	สำนักงานบริการลูกค้า กสท. สัตหีบ											๒								๒								๔	
๘	สำนักงานบริการลูกค้า กสท. แหลมฉบัง											๓																๓	
๙	บริษัท ปตท. จำกัด (มหาชน) โรงแยกก๊าซธรรมชาติระยอง							๒												๑								๗	
๑๐	บริษัท ชลบุรีอิชูเซลล์ จำกัด สัตหีบ	๕																										๖	
๑๑	บริษัท โตโยต้าเจริญยนต์ชลบุรี สาขาศรีราชา																๖											๖	
๑๒	บริษัท สวอนงนุช วิลเลจ											๒		๓														๕	
๑๓	บริษัท ไทยออยล์ จำกัด (มหาชน)											๔											๑	๔				๙	
๑๔	บริษัท โลออน (ประเทศไทย) จำกัด																							๓				๙	
๑๕	ร้านเพียวแอร์																											๙	
๑๖	บริษัท ซี ยู แอล จำกัด					๔																						๔	
๑๗	การไฟฟ้าส่วนภูมิภาค อำเภอสัตหีบ																											๑๐	

รายชื่อสถานประกอบการที่เข้าร่วมโครงการอาชีวศึกษา (ระบบปกติ) ภาคเรียนที่ ๑ ปีการศึกษา ๒๕๕๗

ลำดับ	ชื่อสถานประกอบการที่เข้าร่วมโครงการ	ระดับ ปวช.													ระดับ ปวส.													รวม		
		ชย.	ชช.	ชก.	ชช.	ชอ.	ชบ.	ชส.	ชฟ.	ชว.	ชม.	บช.	ทค.	คธ.	สท.	ชย.	ชช.	ชก.	ชช.	ชอ.	ชบ.	ชส.	ชฟ.	ชว.	ชม.	บช.	ทค.		คธ.	สท.
๑๘	การไฟฟ้าส่วนภูมิภาค จังหวัดชลบุรี					๑			๒																					๓
๑๙	บริษัท เมเซอร์ เอ็นจิเนียริง จำกัด								๔																					๔
๒๐	บริษัท ไทยซัมมิ ฮาร์เนส จำกัด (มหาชน)						๑												๒					๑					๒	๖
๒๑	บริษัท อีสเทิร์น คอนซัลติ้ง ๑๙๙๒ จำกัด																													๓
๒๒	บริษัท ไทยซัมมิทอีสเทิร์นซีบอร์ด โอโตพาร์ท อินดัสตรี จำกัด																													๔
๒๓	บริษัท บี-ควิก จำกัด สาขา บิ๊กซี พัทยาใต้																													๕
๒๔	บริษัท IT Intention (สาขาฮาร์เบอร์มอลล์แหลมฉบัง)																													๓
๒๕	ร้าน Chip (สาขาฮาร์เบอร์มอลล์แหลมฉบัง)																													๑
๒๖	ร้านชั้นเทค																													๔
๒๗	บริษัท พัทยาฮอนด้าคาร์จำกัด (สาขาจอมเทียน)																													๔
๒๘	บริษัท ทีโอทีจำกัด(มหาชน)ศูนย์บริการลูกค้าพัทยา																													๔
๒๙	การประปาส่วนภูมิภาค สาขาบ้านฉาง																													๔
๓๐	บริษัท บ้านอำเภোটเรดดิ้ง จำกัด																													๔
๓๑	บริษัท เรียล โซลูพลัส จำกัด																													๔
๓๒	หจก.คอมพ์แพค ไอที เซอร์วิส																													๔
๓๓	บริษัท Banana IT (ตึกคอมพัทยาใต้)																													๔
๓๔	ร้าน Com Siam																													๔

รายชื่อสถานประกอบการที่เข้าร่วมโครงการอาชีวศึกษา (ระบบปกติ) ภาคเรียนที่ ๑ ปีการศึกษา ๒๕๕๗

ลำดับ	ชื่อสถานประกอบการที่เข้าร่วมโครงการ	ระดับ ปวช.													ระดับ ปวส.													รวม		
		ชย.	ชษ.	ชก.	ชช.	ชอ.	ชบ.	ชส.	ชฟ.	ชว.	ชม.	บช.	ทค.	คธ.	สท.	ชย.	ชษ.	ชก.	ชช.	ชอ.	ชบ.	ชส.	ชฟ.	ชว.	ชม.	บช.	ทค.		คธ.	สท.
๓๕	บริษัท ฮิวแมนไอที จำกัด												๓																	๓
๓๖	บริษัท วิศวกรรม พัฒนา																	๔												๔
๓๗	บริษัท นอร์ดสัน เอ็กซ์อะลอย เอเชีย(ปทท)จำกัด																๔													๔
๓๘	บจก.ปิติกร เอ็นจิเนียริง			๒													๕													๗
๓๙	บริษัท แชน เบเนฟิต จำกัด					๑											๔													๕
๔๐	บริษัท Deline construction จำกัด																๓				๒	๒								๗
๔๑	บริษัท เบสท์เทค แอนด์เอ็นจิเนียริง จำกัด																๒					๒								๔
๔๒	ร้าน IT Sattatlip											๔																		๔
๔๓	บริษัท แพลมมบังอินเตอร์เนชั่นแนล เทอร์มินอล จำกัด										๕											๓								๘
๔๔	หจก.นวสิริกิจ คอนสตรัคชั่น						๔																							๔
๔๕	SPK Engineering & Service (ตึกคอมพท์ยาใต้)					๕																								๕
๔๖	หจก.เอกมงคลการช่าง								๔																					๔
๔๗	บริษัท เซ็นทรัลพอยท์ เซอร์วิส จำกัด					๔																								๔
๔๘	บริษัท สมบัติพลาสติก จำกัด			๔																										๔
๔๙	บริษัท ไทยซัมมิทแหลมฉบังโอโตพาร์ท จำกัด			๔																										๔
๕๐	บริษัท สุภาวุฒิ อินดัสตรี จำกัด			๑๐																										๑๐
๕๑	บริษัท วีเอสพี ทูลแอนด์ตาย เอ็นจิเนียริง จำกัด			๔																										๔



รายชื่อสถานประกอบการที่เข้าร่วมโครงการอาชีวศึกษา ( ระบบปกติ ) ภาคเรียนที่ ๑ ปีการศึกษา ๒๕๕๗

ลำดับ	ชื่อสถานประกอบการที่เข้าร่วมโครงการ	ระดับ ปวช.													ระดับ ปวส.										รวม											
		ชย.	ชษ.	ชก.	ชช.	ชอ.	ชบ.	ชส.	ชฟ.	ชว.	ชม.	บช.	ทค.	คธ.	สท.	ชย.	ชษ.	ชก.	ชช.	ชอ.	ชบ.	ชส.	ชฟ.	ชว.		ชม.	บช.	ทค.	คธ.	สท.						
๕๒	บริษัท สบายเอ็นจิเนียริ่ง จำกัด																		๔																	๔
๕๓	หจก.สัจจะอินดิस्टรีส์			๔																																๔
๕๔	บริษัท โตโยต้าพัทยา (๑๙๙๘) จำกัด	๓	๒																																	๕
๕๕	อุรัรานาวีมืดลอดุลยเดช					๓			๕																											๘
๕๖	บริษัท สยามนิสสัน จำกัด สาขาศรีราชา	๓																																		๓
๕๗	เทศบาลตำบลบางเสร่														๑	๒																				๓
๕๘	บริษัท ร่วมเจริญกรุ๊ป จำกัด								๓																											๓
๕๙	กรมโรงงานฐานทัพเรือสัตหีบ								๑			๒																								๓
๖๐	บริษัท Thai Ikeda MFG Co.,Ltd								๓		๑																									๔
๖๑	บริษัท ศานติ กรีน แพค จำกัด								๓																											๓
๖๒	การไฟฟ้าส่วนภูมิภาคเมืองพัทยา (สาขา ๐๐๒๒๓)								๓																											๓
๖๓	บริษัท ไอแอนด์ อี แอดวานซ์ โซลูชั่น จำกัด								๓																											๓
๖๔	บริษัท มอลเทน (ไทยแลนด์) จำกัด				๓						๓																									๖
๖๕	หจก.สัตหีบแมนูแฟคเตอริ่ง						๓																													๓
๖๖	บจก.โพลีเทค อินเตอร์			๓																																๓
๖๗	บริษัท พี แอนด์ พี ชลบุรี จำกัด			๓																																๓
๖๘	ห้างหุ้นส่วนสามัญ เอส อี ที คอมพิวเตอร์																			๓																๓

รายชื่อสถานประกอบการที่เข้าร่วมโครงการอาชีวศึกษา (ระบบปกติ) ภาคเรียนที่ ๑ ปีการศึกษา ๒๕๕๗

ลำดับ	ชื่อสถานประกอบการที่เข้าร่วมโครงการ	ระดับ ปวช.													ระดับ ปวส.											รวม													
		ชย.	ชษ.	ชก.	ชช.	ชอ.	ชบ.	ชส.	ชฟ.	ชว.	ชม.	บช.	ทค.	คธ.	สท.	ชย.	ชษ.	ชก.	ชช.	ชอ.	ชบ.	ชส.	ชฟ.	ชว.	ชม.		บช.	ทค.	คธ.	สท.									
๖๙	บริษัท จ. ลำซำ เอ็นจิเนียริง จำกัด			๓																																			๓
๗๐	บริษัท สยามนิสสัน ซลบุรี จำกัด สาขาพญา																	๓																					๓
๗๑	บริษัท ไทย โคเบลโก้สตรัคชั่น แมชชีนเนอรี จำกัด																	๓																					๓
๗๒	บริษัท ซิมเบิ้ลอิท จำกัด (ติกคอมศรีราชา)								๓																														๓
๗๓	บริษัท ออล อีสวัน คอนซัลแตนท์ จำกัด																๓																						๓
๗๔	ร้าน เมนี คอมพิวเตอร์					๓																																	๓
๗๕	บริษัท สยามคอมเมอร์เชียล ซีพอร์ท จำกัด					๒			๑																														๓
๗๖	บริษัท สุขุมคอนสตรัคชั่น แอนด์ซีพหลาย จำกัด			๓																																			๓
๗๗	บริษัท พญาทีโอปคาร์ จำกัด	๓																																					๓
๗๘	บริษัท มิตรชูชลบุรี จำกัด (สาขาพญา)			๓																																			๓
๗๙	บริษัท พีทีที โพลีเมอร์โลจิสติกส์ จำกัด																								๑	๕													๖
๘๐	ธนาคารอาคารสงเคราะห์ สาขาย่อยสัตหีบ																																						๒
๘๑	บริษัท วิริยะประกันภัย จำกัด (มหาชน)																																						๒
๘๒	บริษัท บีเอส พร็อพเพอร์ตี้ จำกัด																																						๒
๘๓	โรงแรมแอมบาสเดอร์ ซิตี้ จอมเทียน																																						๒
๘๔	บริษัท SCG - DOW GROUP																			๒																			๒
๘๕	บจก. เฮง เจริญยนต์ อินเตอร์																	๒																					๒

รายชื่อสถานประกอบการที่เข้าร่วมโครงการอาชีวศึกษา (ระบบปกติ) ภาคเรียนที่ ๑ ปีการศึกษา ๒๕๕๗

ลำดับ	ชื่อสถานประกอบการที่เข้าร่วมโครงการ	ระดับ ปวช.													ระดับ ปวส.											รวม										
		ชย.	ชช.	ชก.	ชช.	ชอ.	ชบ.	ชส.	ชฟ.	ชว.	ชม.	บช.	ทค.	คธ.	สท.	ชย.	ชช.	ชก.	ชช.	ชอ.	ชบ.	ชส.	ชฟ.	ชว.	ชม.		บช.	ทค.	คธ.	สท.						
๘๖	ร้าน SET Computer																									๒										๒
๘๗	บริษัท คาทาทา อิเล็กทริก (ประเทศไทย) จำกัด																			๑							๒									๓
๘๘	บริษัท ที อาร์ ดับบลิว									๒																										๒
๘๙	ศาลาว่าการเมืองพัทยา					๒																														๒
๙๐	บริษัท ชัมมิท กรุ๊ป เทคโนโลยี จำกัด																										๒									๒
๙๑	บริษัท พีเอ็มวาล์ว แอนด์ ซิลลิง เซอร์วิส																																			๒
๙๒	หจก.สายทอง เอ็นจิเนียริ่ง เซอร์วิส						๔																													๔
๙๓	บริษัท คอมพันท์แพ็ค						๔																													๔
๙๔	บริษัท นำชัย โสม อิเล็กทรอนิกส์ จำกัด					๒																														๒
๙๕	บริษัท กัลป์ เจ พี เอ็นแอลแอล จำกัด (โรงไฟฟ้าหนองละลอก)											๒																								๒
๙๖	บริษัท อีสเทิร์นโพลีแพค จำกัด											๒																								๒
๙๗	บริษัท ทีบีเคเค (ประเทศไทย) จำกัด																																			๒
๙๘	บริษัท พิทักษ์กิจ จำกัด							๒																												๒
๙๙	บริษัท ชัมมิท แหลมอบังโอบโตบอดีเวิร์ค จำกัด (สาขาระยอง)																																			๒
๑๐๐	บริษัท ระยองไวร์ อินดัสตรีส์ จำกัด (มหาชน)																																			๑
๑๐๑	โรงแรมคามะลอต พัทยา								๑																											๑
๑๐๒	บริษัทตรัยฐวัฒน์ จำกัด																																			๑

รายชื่อสถานประกอบการที่เข้าร่วมโครงการอาชีวศึกษา (ระบบปกติ) ภาคเรียนที่ ๑ ปีการศึกษา ๒๕๕๗

ลำดับ	ชื่อสถานประกอบการที่เข้าร่วมโครงการ	ระดับ ปวช.													ระดับ ปวส.								รวม								
		ชย.	ชช.	ชก.	ชช.	ชอ.	ชป.	ชส.	ชฟ.	ชว.	ชม.	บช.	ทค.	คธ.	สท.	ชย.	ชช.	ชก.	ชช.	ชอ.	ชป.	ชส.		ชฟ.	ชว.	ชม.	บช.	ทค.	คธ.	สท.	
๑๐๓	บริษัท ศรีราชาคอนสตรัคชั่น จำกัด (มหาชน)							๑																							๑
๑๐๔	บริษัท T-Architect computer Limited							๑																							๑
๑๐๕	สำนักงานที่ดินจังหวัดชลบุรี สาขาศรีราชา							๑																							๑
๑๐๖	บจก.บ้านสิริศา							๑																							๑
๑๐๗	เทศบาลนครแหลมฉบัง							๑																							๑
๑๐๘	เทศบาลตำบลห้วยใหญ่														๑																๑
๑๐๙	บริษัท วัฒนชิสเต็มเมชั่น จำกัด																														๑
๑๑๐	บริษัท พีทีที ฟีนอล จำกัด																														๑
๑๑๑	อบต.พลูตาหลวง																														๑
๑๑๒	โรงพยาบาลสมิติเวช ศรีราชา																														๑
๑๑๓	บริษัท เวิลด์ เจมส์ คอลเลคชั่น จำกัด																														๑
๑๑๔	เทศบาลตำบลเขตรอุดมศักดิ์																														๒
๑๑๕	ไปรษณีย์เคาน์เตอร์ เมืองพัทยา																														๒
๑๑๖	ธนาคารออมสิน สาขาสัตหีบ																														๒
๑๑๗	บริษัท อินเด็กซ์ ลิฟวิ่งมอลล์ จำกัด สาขาพัทยา																														๑
๑๑๘	โรงเรียนเทศบาลแหลมฉบัง ๓																														๑
๑๑๙	บริษัท เวสต์ แมเนจเม้นสยาม จำกัด																														๑

รายชื่อสถานประกอบการที่เข้าร่วมโครงการอาชีวศึกษา (ระบบปกติ) ภาคเรียนที่ ๑ ปีการศึกษา ๒๕๕๗

ลำดับ	ชื่อสถานประกอบการที่เข้าร่วมโครงการ	ระดับ ปวช.													ระดับ ปวส.									รวม								
		ชย.	ชษ.	ชก.	ชช.	ชอ.	ชบ.	ชส.	ชฟ.	ชว.	ชม.	บช.	ทค.	คธ.	สท.	ชย.	ชษ.	ชก.	ชช.	ชอ.	ชบ.	ชส.	ชฟ.		ชว.	ชม.	บช.	ทค.	คธ.	สท.		
๑๒๐	บริษัทอิเมอร์สัน อิเล็กทริก(ประเทศไทย) จำกัด																															๑
๑๒๑	สำนักงานสรรพากรพื้นที่ สาขาบางละมุง ๒																															๑
๑๒๒	สำนักงานที่ดิน จังหวัดชลบุรี สาขาสตึก																															๑
๑๒๓	บริษัท ไทยซัมมิท พลาสติก จำกัด																															๑
๑๒๔	บริษัท ทีโอที จำกัด (มหาชน) จำกัด มาบตาพุด																														๒	๒
๑๒๕	บริษัท ทีโอที จำกัด (มหาชน) จำกัด ชลบุรี													๑																		๑
๑๒๖	บริษัท Meru Group company Limited																														๑	๑
๑๒๗	ห้างหุ้นส่วนจำกัด เอ็น บี เซอร์วิส (๑๙๙๔)																						๑									๑
๑๒๘	บริษัท บางละมุงเคเบิลทีวี จำกัด																						๑									๑
๑๒๙	บริษัท อิสเซ็นครุปย์ อินดัสเตรียล																							๑								๑
๑๓๐	บริษัท แอวกซ์ประกันภัย จำกัด (มหาชน)																															๒
๑๓๑	บริษัท เอฟไอดี คอนแทรกเตอร์ จำกัด													๑																		๑
๑๓๒	โรงแรม ดีเคย์ เรโซเทลพัทยา														๑																	๑
๑๓๓	บริษัท วีโอเอ็น เอ็นจิเนียริ่ง แอนด์ ซัพพลาย จำกัด																															๑
๑๓๔	บริษัท อาร์ เอส เอส อินดัสเตรียล จำกัด																															๑
๑๓๕	บริษัท เอ็ม เจ บางกอกควาล์วและฟิตติ้ง จำกัด																															๑
๑๓๖	บริษัท DC Computer Net work (ดีคคอมพัทยา)																															๑

รายชื่อสถานประกอบการที่เข้าร่วมโครงการอาชีวศึกษา (ระบบปกติ) ภาคเรียนที่ ๑ ปีการศึกษา ๒๕๕๗

ลำดับ	ชื่อสถานประกอบการที่เข้าร่วมโครงการ	ระดับ ปวช.													ระดับ ปวส.										รวม										
		ชย.	ชษ.	ชก.	ชช.	ชอ.	ชบ.	ชส.	ชฟ.	ชว.	ชม.	บช.	ทค.	คธ.	สท.	ชย.	ชษ.	ชก.	ชช.	ชอ.	ชบ.	ชส.	ชฟ.	ชว.		ชม.	บช.	ทค.	คธ.	สท.					
๑๓๗	บจก.ไทยโรตารี เอ็นจิเนียริง (มหาชน)			๓										๑																					๔
๑๓๘	บริษัท แอร์ลิควิด (ประเทศไทย) จำกัด																							๑										๑	
๑๓๙	บริษัทเอกรัฐวิศวกรรม จำกัด (มหาชน)			๑																													๑		
๑๔๐	บริษัท สตาร์ ปีโตรเลียมรีไฟนิง จำกัด (มหาชน)					๑																											๑		
๑๔๑	บจก.ตีกคอม													๓																			๓		
๑๔๒	บริษัท พี พี โปรบิลด์ จำกัด					๑																											๑		
๑๔๓	บริษัท สลือท-นนานโก จำกัด													๒																			๒		
๑๔๔	บริษัท แครทโค จำกัด							๓		๓		๓							๒														๑๑		
๑๔๕	การไฟฟ้าฝ่ายผลิตแห่งประเทศไทย(สถานีอ่าวไผ่)						๑			๑																							๒		
๑๔๖	บริษัท โมเดิร์นโพร้ เอสเซส แอนด์ เซอร์วิส จำกัด																						๓										๓		
๑๔๗	บริษัท พีทูซี สตีลเวิร์ค จำกัด										๑																						๑		
๑๔๘	บริษัท ไออาร์พีซี จำกัด (มหาชน)																													๒			๒		
๑๔๙	บริษัท สยามมิชลิน จำกัด (แหลมฉบัง)													๑											๑								๒		
๑๕๐	การไฟฟ้าส่วนภูมิภาค จังหวัดระยอง																						๑										๑		
๑๕๑	บริษัท โกลว์ จำกัด (นิคมอุตสาหกรรมมาตาพุด)																						๕										๕		
๑๕๒	บริษัทชลบุรีอิชูซูเซลส์ จำกัด ชลบุรี	๓																															๓		
๑๕๓	บริษัท เอ็น เอช เค สปริง (ประเทศไทย)									๑																							๑		

รายชื่อสถานประกอบการที่เข้าร่วมโครงการอาชีวศึกษา (ระบบปกติ) ภาคเรียนที่ ๑ ปีการศึกษา ๒๕๕๗

ลำดับ	ชื่อสถานประกอบการที่เข้าร่วมโครงการ	ระดับ ปวช.												ระดับ ปวส.												รวม			
		ชย.	ชษ.	ชก.	ชช.	ชอ.	ชบ.	ชส.	ชฟ.	ชว.	ชม.	บช.	ทค.	คธ.	สท.	ชย.	ชษ.	ชก.	ชช.	ชอ.	ชบ.	ชส.	ชฟ.	ชว.	ชม.		บช.	ทค.	คธ.
๑๕๔	บริษัท จอห์นสัน คอนโทรลส์ อินเตอร์ เนชั่นแนล (ประเทศไทย) จำกัด										๑																		๑
๑๕๕	บริษัท เอส ที เอส เอ็นจิเนียริ่ง เทคโนโลยี จำกัด					๑																							๑
๑๕๖	บริษัท ควอลิตี้เทค จำกัด (มหาชน)																๑												๑
๑๕๗	บริษัท SNC Pyongsan Evolution Company Limited																				๑๘								๑๘
๑๕๘	บริษัท ที เอส ซานิทารี จำกัด																๘												๘
๑๕๙	บริษัท วี.เอ็น.พี เอ็นจิเนียริ่ง แอนด์ซัพพลาย จำกัด																๒												๒
๑๖๐	บริษัท รับเบอร์ โกลนิง (ประเทศไทย) จำกัด																				๔								๔
๑๖๑	บริษัท ทีโอที (จำกัด) มหาชน																												๒
๑๖๒	บริษัท ไทยมัยเทรดดิ้ง คอร์ปอเรชั่น จำกัด (สาขาชลบุรี)																										๒		๒
๑๖๓	วิทยาลัยเทคนิคสัตหีบ	๙	๓	๕	๘	๒	๓	๙	๓	๓		๓			๗	๖	๑๑	๑๔									๓	๘๙	
รวม		๓๖	๒๐	๗๔	๒๑	๓๘	๒๘	๗๒	๓	๒๘	๔๑	๓๗	๒๓	๒	๓๑	๒๕	๓๕	๕๖	๓๓	๐	๐	๑๘	๒๗	๒๒	๐	๒	๐	๑๘	๗๐๔

รายชื่อสถานประกอบการที่เข้าร่วมโครงการอาชีวศึกษา ( ระบบปกติ ) ภาคเรียนที่ ๒ ปีการศึกษา ๒๕๕๗

ลำดับ	ชื่อสถานประกอบการที่เข้าร่วมโครงการ	ระดับ ปวช.												ระดับ ปวส.										รวม		
		กท.	กร.	ชบ.	คธ.	ชก.	ชส.	ชย.	ทค.	ชฟ.	ชม.	ชช.	ชอ.	กร.	มค.	ชบ.	ชก.	ชส.	ชย.	ชว.	สท.	ทส.	ชฟ.		ชอ.	
๑	บริษัทอันเดอร์วอเตอร์เวิลด์พัทยา	๓																								๓
๒	บริษัท T.E.N ๒๐๑๐ อาชาวิทยาลัยเรสซิเดนซ์	๔																								๔
๓	มูลนิธิเอนกกุลศสาลา	๔																								๔
๔	บริษัท คาโดส ทราเวล	๒																								๒
๕	โรงแรมชบา ฮัท รีสอร์ท แอนด์ สปา	๑																								๑
๖	ศูนย์แสดงเรือพระราชพิธีจำลอง ๔ มิติ	๔																								๔
๗	บริษัท ตลาดน้ำ ๔ ภาค (พัทยา) จำกัด	๔																								๔
๘	โรงแรม เครปดารา รีสอร์ท พัทยา														๑											๑
๙	August Suites Pattaya														๓											๓
๑๐	โรงแรมดราagoonบีช รีสอร์ท		๔																							๔
๑๑	โรงแรมเดอร์ชายนน์ แอนด์วิลล่า		๓																							๓
๑๒	โรงแรมอีสเทิร์น แกรนด์พาลิช		๓												๖											๙
๑๓	ร้าน ปูเก้ ดอกไม้ กีฟช็อพ		๒																							๒
๑๔	โรงแรมคริสตัล พาลิช พัทยา		๒																							๒
๑๕	โรงแรมไอยราแกรนด์		๑																							๑
๑๖	โรงแรม พัทยา ซีแซนด์ ซัน		๒																							๒
๑๗	โรงแรมลองบีช การเดิน แอนด์ สปา		๑๘																							๑๘



รายชื่อสถานประกอบการที่เข้าร่วมโครงการอาชีวศึกษา ( ระบบปกติ ) ภาคเรียนที่ ๒ ปีการศึกษา ๒๕๕๗

ลำดับ	ชื่อสถานประกอบการที่เข้าร่วมโครงการ	ระดับ ปวช.												ระดับ ปวส.										รวม		
		กท.	กร.	ชบ.	คธ.	ชก.	ชส.	ชย.	ทค.	ชฟ.	ชม.	ชช.	ชอ.	กร.	มค.	ชบ.	ชก.	ชส.	ชย.	ชว.	สท.	ทส.	ชฟ.		ชอ.	
๑๘	โรงแรมโบตานี บีช รีสอร์ท		๔																							๔
๑๙	บริษัท แพทยา พลาซ่า โฮเทล จำกัด		๒																							๒
๒๐	บริษัท การชัยศรี จำกัด		๓																							๓
๒๑	โรงแรมเดอะซิติ้ ดอเทล ศรีราชา													๕												๕
๒๒	โรงแรมไอยราพาเลซ จำกัด													๑												๑
๒๓	บริษัท อาร์ เอนเจล (ไทยแลนด์) จำกัด													๒												๒
๒๔	บ้านสุขาวดี														๑											๑
๒๕	บริษัทศิลปกรรม หัตถกรรมและวัฒนธรรมไทย(๑๙๙๘)จำกัด														๒											๒
๒๖	Thai Airway Internationnal PCL														๒											๒
๒๗	บริษัท เครนส์ แอนด์ อีควิปเมนท์ เอเชีย จำกัด			๑																						๑
๒๘	บริษัท พีทีที เมนเทนแนนซ์ แอนด์ เอนจิเนียริง จำกัด			๑																						๑
๒๙	บริษัท MJ Bangkok value & Fitting			๒												๓			๑							๗
๓๐	บริษัท ยู - การผลิต จำกัด			๔																						๔
๓๑	ร้านสมชาย			๔																						๔
๓๒	ร้านช่างน้อย			๓																						๓
๓๓	บริษัท ไทยออยล์ทูลแมชีนเนอร์รี่เซอร์วิสซีส จำกัด			๔	๕	๑๐			๒	๓		๒	๖					๘			๑	๒				๕๗
๓๔	ห้างหุ้นส่วนจำกัด อินทรา ปริชิตัน ชัพพลาย			๑																						๑

รายชื่อสถานประกอบการที่เข้าร่วมโครงการอาชีวศึกษา ( ระบบปกติ ) ภาคเรียนที่ ๒ ปีการศึกษา ๒๕๕๗

ลำดับ	ชื่อสถานประกอบการที่เข้าร่วมโครงการ	ระดับ ปวช.												ระดับ ปวส.										รวม	
		กท.	กร.	ชบ.	คธ.	ชก.	ชส.	ชย.	ทค.	ชฟ.	ชม.	ชช.	ชอ.	กร.	มค.	ชบ.	ชก.	ชส.	ชย.	ชว.	สท.	ทส.	ชฟ.		ชอ.
๓๕	บริษัท สมาร์ท แอนด์ อีสซี จำกัด			๒																					๒
๓๖	บริษัท สยามซีเคียวเทค จำกัด			๒																					๒
๓๗	บริษัท ไทยโรตารี เอ็นจิเนียริ่ง จำกัด (มหาชน)														๒										๒
๓๘	บริษัท ไมเออร์ อินดัสตรี จำกัด												๓		๑						๔				๖
๓๙	อุตสาหกรรมพัฒนามูลนิธิสถาบันไทย-เยอรมัน														๒										๒
๔๐	บริษัท เอเออี อินเตอร์เนชั่นแนล จำกัด														๔										๔
๔๑	บริษัท ไทยนิชชิน โมลด์ จำกัด														๒										๒
๔๒	หจก. สัตหีบ แมนูแฟคเจอร์ริ่ง														๔										๔
๔๓	บริษัท พีทีที โกลบอล เคมิคอล จำกัด					๓									๓						๓	๒			๑๑
๔๔	บจก. เอส ที เอส เอ็นจิเนียริ่ง เทคโนโลยี														๒						๔				๖
๔๕	บริษัท เจ ทู เค เมเนจเม้นท์กรุ๊ป จำกัด				๒																				๒
๔๖	สำนักงานเทศบาลตำบลนาจอมเทียน อากาศศูนย์ดำรงธรรม				๔																				๔
๔๗	บริษัท ทีโอที จำกัด (มหาชน) ศูนย์บริการลูกค้าสาขาพัทยา				๔																				๔
๔๘	เทศบาลนครแหลมฉบัง				๓																				๓
๔๙	บริษัท ๒ เค มาบตาพุด				๑																				๑
๕๐	บริษัท ไทยยนต์ชลบุรี ผู้จำหน่ายโตโยต้า จำกัด				๒			๖																	๑๐
๕๑	ที่ทำการไปรษณีย์สัตหีบ				๒																				๒

รายชื่อสถานประกอบการที่เข้าร่วมโครงการอาชีวศึกษา ( ระบบปกติ ) ภาคเรียนที่ ๒ ปีการศึกษา ๒๕๕๗

ลำดับ	ชื่อสถานประกอบการที่เข้าร่วมโครงการ	ระดับ ปวช.											ระดับ ปวส.											รวม	
		กท.	กร.	ชบ.	คธ.	ชก.	ชส.	ชย.	ทค.	ชฟ.	ชม.	ชช.	ชอ.	กร.	มค.	ชบ.	ชก.	ชส.	ชย.	ชว.	สท.	ทส.	ชฟ.		ชอ.
๕๒	บริษัท โกรเฮ่ สยาม จำกัด					๓																			๓
๕๓	ห้างหุ้นส่วนจำกัด สายทองเอ็นจิเนียริง เซอร์วิส					๓																			๓
๕๔	บริษัท สยามอิคเซวา จำกัด					๑																			๑
๕๕	ห้างหุ้นส่วนจำกัด ทีแอนด์ทีจิกแอนด์ทูล					๕																			๕
๕๖	บริษัท เพ็ ยูไนเทค จำกัด					๔																			๔
๕๗	บริษัท ไทยซัมมิท แหลมฉบ้ง โอโต้พาร์ท จำกัด					๒				๒	๒							๔							๑๐
๕๘	บริษัท อีโต้ (ประเทศไทย) จำกัด (พทยา)					๓																			๓
๕๙	บริษัท พนมไพร พรี่ชีชั่น จำกัด					๔																			๔
๖๐	บริษัท ซีท พทยา จำกัด					๒																			๒
๖๑	บริษัท ทาปาโก้โมลด์ จำกัด																						๔		๔
๖๒	บริษัท วีเอสพี ทูลแอนด์ดายน เอ็นจิเนียริง จำกัด																						๓		๓
๖๓	ห้างหุ้นส่วนจำกัด สแปร์พาร์ท สตีล																						๑		๑
๖๔	บริษัทสยามคอมเพรสเซอร์ อุตสาหกรรม จำกัด																						๒		๒
๖๕	บริษัท นิลพาร์ท เอ็นจิเนียริง ๑๙๙๙ จำกัด																						๑		๑
๖๖	บริษัท ปิติกรเอ็นจิเนียริง จำกัด																						๒		๒
๖๗	บริษัท ออโตโมทีฟ โมลด์ เทคโนโลยี จำกัด																						๔		๔
๖๘	บริษัท ไทยอิคเคะ เอ็มเอฟจี จำกัด																						๓		๓

รายชื่อสถานประกอบการที่เข้าร่วมโครงการอาชีวศึกษา (ระบบปกติ) ภาคเรียนที่ ๒ ปีการศึกษา ๒๕๕๗

ลำดับ	ชื่อสถานประกอบการที่เข้าร่วมโครงการ	ระดับ ปวช.												ระดับ ปวส.										รวม			
		กท.	กร.	ชบ.	คธ.	ชก.	ชส.	ชย.	ทค.	ชฟ.	ชม.	ชช.	ชอ.	กร.	มค.	ชบ.	ชก.	ชส.	ชย.	ชว.	สท.	ทส.	ชฟ.		ชอ.		
๖๙	บริษัท แอร์โรคลาส จำกัด																๓									๓	
๗๐	บจก.เพอร์เฟค พลาสติก อินเจคชั่น																๑										๑
๗๑	เทศบาลตำบลเขตรอุดมศักดิ์						๑															๔					๕
๗๒	บริษัท อีสเทิร์น เอสเตรท คอนสตรัคชั่น จำกัด						๑																				๑
๗๓	บริษัท คริสเตียนนี่และนิลเสน (ไทย) จำกัด						๑						๔														๕
๗๔	บริษัท CM ๑๕ CONSTRUCTION CO.LTD						๑																				๑
๗๕	บริษัท บ่อวินบุรี จำกัด						๑																				๑
๗๖	บริษัท ภูมิภัททา จำกัด						๔																				๔
๗๗	บ้านสิริศาและบริษัทในเครือ						๑																				๑
๗๘	หจก.โชคชนวีร์ (ช.อ้วน)						๑																				๑
๗๙	บริษัท อาร์เอสเอส อินดัสเทรียล จำกัด						๑																				๑
๘๐	บริษัท โพไซดอนแอสโซซิเอท กรุ๊ป จำกัด						๒																				๒
๘๑	บริษัท พิทักษ์กิจ จำกัด						๓																				๓
๘๒	บริษัท บุญศรีพิทักษ์ จำกัด						๑																				๑
๘๓	บริษัท ไลฟ์ แอนด์ ลีฟวิ่ง จำกัด						๓																				๓
๘๔	บริษัท มณีรินทร์พร็อพเพอร์ตี้ จำกัด						๒																				๒
๘๕	บริษัท วรวิจกก่อสร้าง จำกัด																	๑๒									๑๒

รายชื่อสถานประกอบการที่เข้าร่วมโครงการอาชีวศึกษา ( ระบบปกติ ) ภาคเรียนที่ ๒ ปีการศึกษา ๒๕๕๗

ลำดับ	ชื่อสถานประกอบการที่เข้าร่วมโครงการ	ระดับ ปวช.											ระดับ ปวส.										รวม			
		กท.	กร.	ชบ.	คธ.	ชก.	ชส.	ชย.	ทค.	ชฟ.	ชม.	ชช.	ชอ.	กร.	มค.	ชบ.	ชก.	ชส.	ชย.	ชว.	สท.	ทส.		ชฟ.	ชอ.	
๘๖	บริษัท ปตท. จำกัด (มหาชน) โรงแยกก๊าซธรรมชาติระยอง																	๒		๓				๒		
๘๗	บริษัท เอส พี เค ซีวิล จำกัด																	๓								
๘๘	บริษัท โตโยต้า เจริญยนต์ชลบุรี สาขาศรีราชา										๘															
๘๙	บริษัท ยูนิไทย ซิปยาร์ด แอนด์ เอนจิเนียริง จำกัด										๒			๑												
๙๐	ร้าน สัตหีบ มอเตอร์										๔															
๙๑	บริษัท แครทโค จำกัด										๒													๒		
๙๒	บริษัท สยามนิสสัน ชลบุรี จำกัด										๔															
๙๓	บริษัท วัชรมารีน จำกัด										๓															
๙๔	บริษัท มิตซูซุชลบุรี										๓															
๙๕	บริษัท โตโยต้า พาวเวอร์เลี่ยน ระยอง (๒๐๐๕) จำกัด										๔															
๙๖	บริษัท โตโยต้า แพทชา (๑๙๙๘) จำกัด										๒															
๙๗	บริษัท ชัมมิท คุราตะ แมนูแฟคเจอร์ริง จำกัด																		๓							
๙๘	กรมโรงงานอุตสาหกรรมเรือสัตหีบ										๒			๑		๑										
๙๙	บริษัท โลออน(ประเทศไทย) จำกัด																		๒					๓		
๑๐๐	บริษัท ไทยออยล์ เอนเนอร์ยี เซอร์วิส จำกัด																		๒						๑	
๑๐๑	บริษัท เอสซีจี เคมิคอล จำกัด																		๑							
๑๐๒	บริษัท มิตซูบิชิ จำกัด สาขาแพทยา										๓															

รายชื่อสถานประกอบการที่เข้าร่วมโครงการอาชีวศึกษา ( ระบบปกติ ) ภาคเรียนที่ ๒ ปีการศึกษา ๒๕๕๗

ลำดับ	ชื่อสถานประกอบการที่เข้าร่วมโครงการ	ระดับ ปวช.												ระดับ ปวส.										รวม	
		กท.	กร.	ชบ.	คธ.	ชก.	ชส.	ชย.	ทค.	ชฟ.	ชม.	ชช.	ชอ.	กร.	มค.	ชบ.	ชก.	ชส.	ชย.	ชว.	สท.	ทส.	ชฟ.		ชอ.
๑๐๓	บจก. บี แอนด์ บี โป้ต																		๓						๓
๑๐๔	บริษัท ชัมมิท โซว่า แมนูแฟคเจอร์ริง จำกัด																		๓						๓
๑๐๕	King Kong Computer ชั้น ๔R๔๐								๓																๓
๑๐๖	หจก. DC - COMPUTER								๓																๓
๑๐๗	ร้าน PATTAYA ๒U ดีกคอม พัทยาใต้								๓																๓
๑๐๘	ร้าน FREEDOM IT ดีกคอมพัทยาใต้								๒																๒
๑๐๙	การทำอากาศยานอู่ตะเภา								๑																๑
๑๑๐	ร้านเดอะโมบาย								๒																๒
๑๑๑	ร้านไอพี อินเตอร์								๑																๑
๑๑๒	ร้าน อมร คอมพิวเตอร์								๒																๒
๑๑๓	BAYER MATERIAL SCIENCE																		๔						๔
๑๑๔	บริษัทอีสเทิร์น เอ็นจิเนียริง เอ็นเตอร์ไพรส์ จำกัด																		๑						๑
๑๑๕	บจก. เมเซอร์ เอ็นจิเนียริง																		๑						๑
๑๑๖	บริษัท เซนส์ ออฟ สยาม อินเทอร์เน็ตเนชั่นแนล เทรดติ้ง จำกัด																		๓						๓
๑๑๗	บริษัท โยโกกาวา จำกัด																		๒						๒
๑๑๘	บริษัท บางกอกอินดิวเตรียลส์ จำกัด																		๑						๑
๑๑๙	บริษัท โมรารวรรณ ๒๐๑๐ จำกัด																		๒						๒

รายชื่อสถานประกอบการที่เข้าร่วมโครงการอาชีวศึกษา ( ระบบปกติ ) ภาคเรียนที่ ๒ ปีการศึกษา ๒๕๕๗

ลำดับ	ชื่อสถานประกอบการที่เข้าร่วมโครงการ	ระดับ ปวช.												ระดับ ปวส.										รวม	
		กท.	กร.	ชบ.	คธ.	ชก.	ชส.	ชย.	ทค.	ชฟ.	ชม.	ชช.	ชอ.	กร.	มค.	ชบ.	ชก.	ชส.	ชย.	ชว.	สท.	ทส.	ชฟ.		ชอ.
๑๒๐	บริษัท เอสอาร์ดับบิวการ์เมนท์ จำกัด																				๑				๑
๑๒๑	บริษัท ซีพีเอ็นพทยา จำกัด																				๒				๒
๑๒๒	บมจ.อินโดรามา โพลีอินดัสตรี จำกัด																				๒				๒
๑๒๓	บริษัท ดับเบิล ดีสนานัด จำกัด																				๑				๑
๑๒๔	บริษัท ทีไอพีเอส จำกัด																				๑				๑
๑๒๕	ร้าน MERU GROUP COMPANY																				๑				๑
๑๒๖	บริษัท ล้วนสัมฤทธิ์คอนซัลแตนท์ จำกัด																				๓				๓
๑๒๗	ศูนย์บริการลูกค้าสาขาสัตหีบ																				๑				๑
๑๒๘	บริษัท นงนุช วิลเลจ จำกัด																				๒				๒
๑๒๙	บริษัท ไทยโทมาโต จำกัด																					๓			๓
๑๓๐	บริษัท พีดี เอ็นจิเนียริ่ง ชลบุรี จำกัด (สนง.ใหญ่)																					๑			๑
๑๓๑	การไฟฟ้าส่วนภูมิภาคจอมเทียน																					๒			๒
๑๓๒	สำนักงานขนส่งจังหวัดชลบุรี สาขาอำเภอบางละมุง																					๑			๑
๑๓๓	บริษัท ซิลเวอร์เลจ วินยาร์ค จำกัด																					๑			๑
๑๓๔	สำนักงานเทศบาลบางเสร่																					๒			๒
๑๓๕	บริษัท สเตท คอนสตรัคชั่น จำกัด																					๒			๒
๑๓๖	กิจการประปาสัตหีบ																						๓		๓

รายชื่อสถานประกอบการที่เข้าร่วมโครงการอาชีวศึกษา ( ระบบปกติ ) ภาคเรียนที่ ๒ ปีการศึกษา ๒๕๕๗

ลำดับ	ชื่อสถานประกอบการที่เข้าร่วมโครงการ	ระดับ ปวช.												ระดับ ปวส.										รวม		
		กท.	กร.	ชบ.	คธ.	ชก.	ชส.	ชย.	ทค.	ชฟ.	ชม.	ชช.	ชอ.	กร.	มค.	ชบ.	ชก.	ชส.	ชย.	ชว.	สท.	ทส.	ชฟ.		ชอ.	
๑๓๗	หจก.สัตหีบ แมนูแฟคเจอร์ริง									๔																๔
๑๓๘	บริษัท ชัวร์แทงค์ (ประเทศไทย) จำกัด																						๓			๓
๑๓๙	บริษัท เรียล โซลูพลัส จำกัด									๔																๔
๑๔๐	การไฟฟ้าส่วนภูมิภาค เขต ๒ ภาคกลางจังหวัด ชลบุรี									๒																๒
๑๔๑	บริษัทวิทยากร จำกัด									๓																๓
๑๔๒	บริษัท เอเจ โซลูชั่น จำกัด									๒																๒
๑๔๓	บจก.ไนซ์เท็ม									๑																๑
๑๔๔	บริษัท อาร์ ซี เค รุ่งเจริญ จำกัด									๒																๒
๑๔๕	เมืองแอร์ เซอร์วิส									๒																๒
๑๔๖	บจ.พาวเวอร์เซอร์วิส อิเล็กทรอนิกส์																						๓			๓
๑๔๗	กรมท่าเรือแหลมฉบัง																						๒			๒
๑๔๘	หจก.เอส เค เอส พี เอ็นจิเนียริง แอนด์ เซอร์วิส																						๓			๓
๑๔๙	กิจการไฟฟ้า กิจการสวัสดิการสัตหีบ																						๔			๔
๑๕๐	บริษัท เมเซอร์เอ็นจิเนียริง																						๑			๑
๑๕๑	บริษัท เอสอาร์เอฟ อินดัสตรีส์ (ไทยแลนด์) จำกัด																						๓			๓
๑๕๒	โรงแรมเดอะลีลา รีสอร์ท แอนด์ สปาพทยา																						๒			๒
๑๕๓	บริษัท สยามมิชลิน																						๑๕			๑๕



รายชื่อสถานประกอบการที่เข้าร่วมโครงการอาชีวศึกษา ( ระบบปกติ ) ภาคเรียนที่ ๒ ปีการศึกษา ๒๕๕๗

ลำดับ	ชื่อสถานประกอบการที่เข้าร่วมโครงการ	ระดับ ปวช.												ระดับ ปวส.										รวม		
		กท.	กร.	ชบ.	คธ.	ชก.	ชส.	ชย.	ทค.	ชฟ.	ชม.	ชช.	ชอ.	กร.	มค.	ชบ.	ชก.	ชส.	ชย.	ชว.	สท.	ทส.	ชฟ.		ชอ.	
๑๕๔	บริษัท ปัญญาพัฒนาพลาสติก จำกัด																							๕	๑๒	๑๗
๑๕๕	บริษัท มิตรชุบิชิ เอเลเวเตอร์ จำกัด										๑															๑
๑๕๖	บมจ.กสท.โทรคมนาคม สำนักงานบริการลูกค้า										๓		๓													๖
๑๕๗	บริษัท Foamtec international										๒															๒
๑๕๘	บริษัท ปตท.จำกัด										๒															๒
๑๕๙	บริษัท บ้านฉางเมนเทนเนนซ์ จำกัด										๑															๑
๑๖๐	หจก.เทคนิค อลูมิเนียม											๓														๓
๑๖๑	ร้านสุเทพกลการ (ข้างเอิบ)											๑														๑
๑๖๒	ร้านสกายเหล็กตัด											๒														๒
๑๖๓	บริษัท MC Container co.,Ltd											๑														๑
๑๖๔	บมจ.นิตักษ์											๓														๓
๑๖๕	โรงพยาบาลสมเด็จพระนางเจ้าสิริกิติ์																									๓
๑๖๖	บริษัท เซ็นทรัล ไอที จำกัด																									๓
๑๖๗	บจก. เอสซีซี เมนเทนเนนซ์ เซอร์วิสเชส																									๑
๑๖๘	หจก. คอมพ์เทคไอที เซอร์วิส																									๓
๑๖๙	บริษัท S.P. service																									๑
๑๗๐	สำนักงานบริการลูกค้า กสท.เขตภาคตะวันออก																									๒

รายชื่อสถานประกอบการที่เข้าร่วมโครงการอาชีวศึกษา ( ระบบปกติ ) ภาคเรียนที่ ๒ ปีการศึกษา ๒๕๕๗

ลำดับ	ชื่อสถานประกอบการที่เข้าร่วมโครงการ	ระดับ ปวช.												ระดับ ปวส.										รวม		
		กท.	กร.	ชบ.	คธ.	ชก.	ชส.	ชย.	ทค.	ชฟ.	ชม.	ชช.	ชอ.	กร.	มค.	ชบ.	ชก.	ชส.	ชย.	ชว.	สท.	ทส.	ชฟ.		ชอ.	
๑๗๑	บริษัท การบินไทย จำกัด												๓												๕	๘
๑๗๒	บมจ.ไทยไวร์โปรดักต์												๓													๓
๑๗๓	ร้านฟ้าครามอิเล็กทรอนิกส์												๒													๒
๑๗๔	สำนักงานบริการลูกค้า กสท. ระยอง												๔													๔
๑๗๕	บริษัท โทเทิลทิเมจ จำกัด												๑													๑
๑๗๖	ร้านอมรคอมพิวเตอร์												๒													๒
๑๗๗	สำนักงานบริการลูกค้า กสท.พัทยา												๒													๒
๑๗๘	สำนักงานบริการลูกค้า กสท.แหลมฉบัง												๑													๑
๑๗๙	ร้านร่วมกิจ อิเล็กทรอนิกส์												๑													๑
๑๘๐	บริษัท แปซิฟิกพาร์ค ศรีราชา จำกัด												๒													๒
๑๘๑	บริษัท สยามมิชชั่น จำกัด																								๔	๔
๑๘๒	บริษัท พัทยา ฮอนด้าคาร์ส จำกัด																								๑	๑
๑๘๓	บริษัทอิม่าส เอ็นเนอร์ยี เซอร์วิสเชส (ไทยแลนด์) จำกัด																								๒	๒
<b>รวม</b>		<b>๒๒</b>	<b>๔๔</b>	<b>๒๔</b>	<b>๒๓</b>	<b>๔๐</b>	<b>๒๓</b>	<b>๔๕</b>	<b>๑๙</b>	<b>๓๐</b>	<b>๑๓</b>	<b>๑๒</b>	<b>๔๙</b>	<b>๑๘</b>	<b>๕</b>	<b>๒๓</b>	<b>๒๔</b>	<b>๑๗</b>	<b>๒๖</b>	<b>๑๘</b>	<b>๑๘</b>	<b>๒๔</b>	<b>๗๒</b>	<b>๒๕</b>	<b>๖๑๔</b>	

ส่วนที่ ๘ ข้อมูลอาคารสถานที่

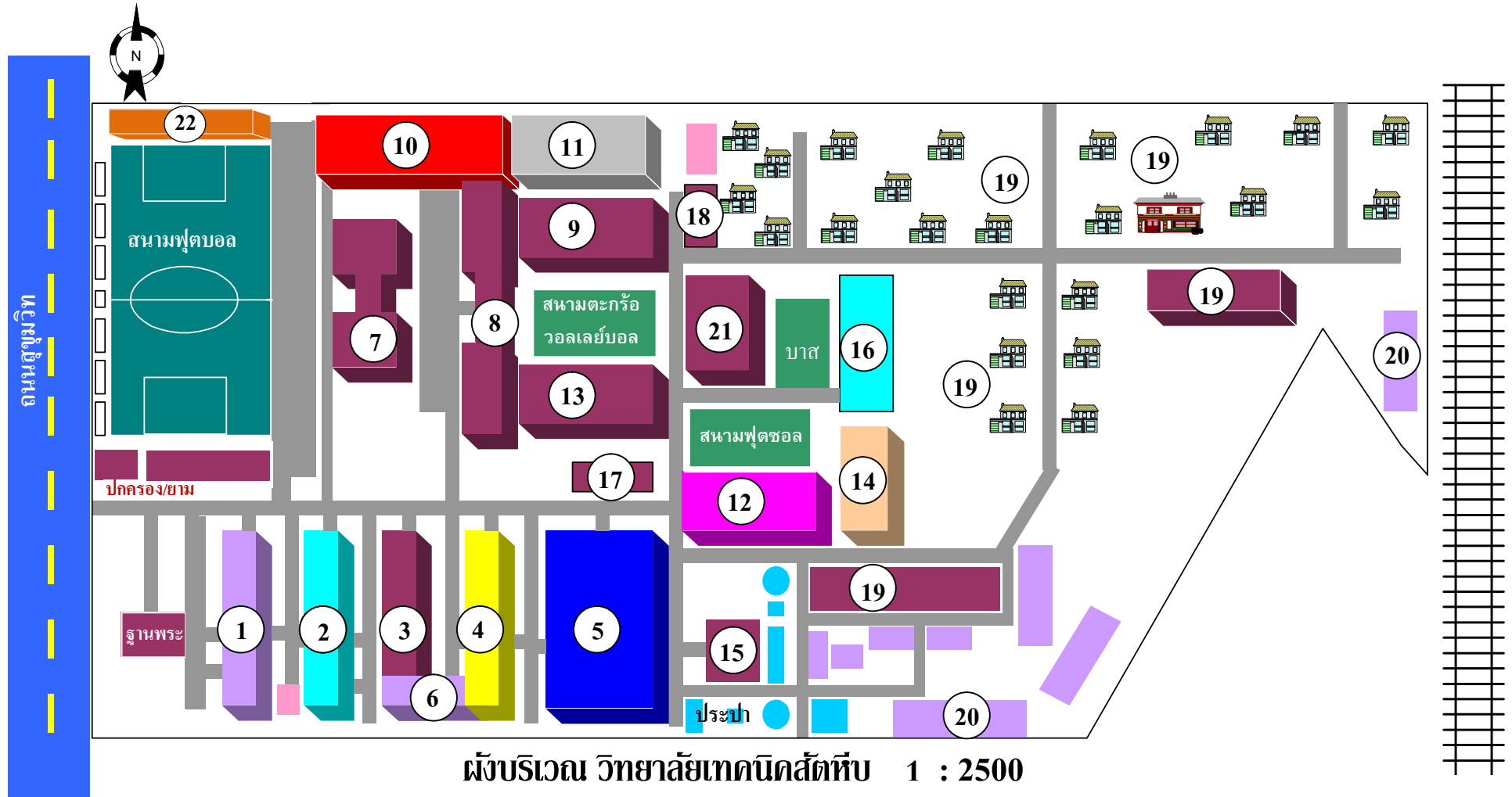

- |                            |   |                                  |                        |
|----------------------------|---|----------------------------------|------------------------|
| ① สาขาวิชาเทคนิคโลหะ       | ⑧ อาคาร 1 โสตทัศนศึกษา                      | ⑮ อาคารพัสดุ                     | ⑳ อาคารเวียนนาพาราไดซ์ |
| ② สาขาวิชาการก่อสร้าง      | ⑨ อาคารเรียน 2 สาขาวิชาการโรงแรมฯ           | ⑯ โรงอาหาร                       |                        |
| ③ แผนกวิชาฯ                | ⑩ สาขาวิชาไฟฟ้าเครื่องมือวัดฯ และแมคคา      | ⑰ อาคารความร่วมมือ               |                        |
| ④ สาขาวิชาเครื่อง          | ⑪ สาขาวิชาอิเล็กทรอนิกส์                    | ⑱ ร้านสหกรณ์วิทยาลัยเทคนิคสกลนคร |                        |
| ⑤ สาขาวิชาเครื่องมือกลและฯ | ⑫ วิชาเขียนแบบเครื่องกล และห้องเรียน        | ⑲ บ้านพักครู                     |                        |
| ⑥ สาขางานช่างกลเกษตร       | ⑬ อาคารกาญจนาภิเษก                          | ⑳ บ้านพักภารโรง                  |                        |
| ⑦ อาคารอำนวยการวิทยาลัยฯ   | ⑭ อาคารปฏิบัติการ สาขาวิชาเทคโนโลยีสารสนเทศ | ㉑ อาคารศูนย์วิทยบริการ           |                        |

## ข้อมูลอาคารสถานที่ วิทยาลัยเทคนิคสตัทีบ



### อาคารปฏิบัติการ แผนกวิชาโลหะการ

สร้างเมื่อ พ.ศ.๒๕๑๒ ด้วยเงินงบประมาณ ๓,๓๐๐,๐๐๐ บาท เป็นอาคารตึกชั้นเดียวรูปทรงสี่เหลี่ยมผืนผ้า หลังคาทรงจั่ว ขนาด ๑,๐๐๐ ตารางเมตร เสา ค.ส.ล. ฝ้าอิฐซีเมนต์บล็อก พื้น ค.ส.ล. หลังคาโครงเหล็กมุงกระเบื้องลอนคู่



### อาคารปฏิบัติการ แผนกวิชาก่อสร้าง

สร้างเมื่อ พ.ศ.๒๕๑๒ ด้วยเงินงบประมาณจำนวน ๓,๓๐๐,๐๐๐ บาท เป็นอาคารตึกชั้นเดียวรูปทรงสี่เหลี่ยมผืนผ้า หลังคาทรงจั่ว ขนาด ๑,๐๐๐ ตารางเมตร เสา ค.ส.ล. ฝ้าอิฐซีเมนต์บล็อก พื้น ค.ส.ล. หลังคาโครงเหล็กมุงกระเบื้องลอนคู่



### อาคารปฏิบัติการ แผนกวิชาเทคนิคพื้นฐาน

สร้างเมื่อ พ.ศ.๒๕๑๒ ด้วยเงินงบประมาณ จำนวน ๓,๓๐๐,๐๐๐ บาท เป็นอาคารตึกชั้นเดียวรูปทรงสี่เหลี่ยมผืนผ้า หลังคาทรงจั่ว ขนาด ๑,๐๐๐ ตารางเมตร เสา ค.ส.ล. ฝ้าอิฐ ซีเมนต์บล็อก พื้น ค.ส.ล. หลังคาโครงเหล็กมุงกระเบื้องลอน



### อาคารปฏิบัติการ แผนกวิชาเครื่องกล

สร้างเมื่อ พ.ศ.2512 ด้วยเงินงบประมาณ จำนวน ๓,๓๐๐,๐๐๐ บาท เป็นอาคารตึกชั้นเดียวรูปทรงสี่เหลี่ยมผืนผ้า หลังคาทรงจั่วขนาด ๑,๐๐๐ ตารางเมตร เสา ค.ส.ล. ฝ้าอิฐซีเมนต์บล็อก พื้น ค.ส.ล. หลังคาโครงเหล็กมุงกระเบื้องลอนคู่



### อาคารปฏิบัติการ แผนกวิชาเทคนิคการผลิต

สร้างเมื่อ พ.ศ.๒๕๑๒ ด้วยเงินงบประมาณ ๑,๓๕๐,๐๐๐ บาท เป็นอาคารชั้นเดียวรูปทรงสี่เหลี่ยมผืนผ้าหลังคาทรงจั่ว ขนาด ๑,๕๐๐ ตารางเมตร เสา ค.ส.ล. ฝ้าอิฐซีเมนต์บล็อกพื้น ค.ส.ล. หลังคาโครงเหล็กมุงด้วยกระเบื้องลอนคู่



### อาคารอำนวยการ

สร้างเมื่อ พ.ศ. ๒๕๑๓ งบประมาณ ๑,๐๐๐,๐๐๐ บาท เป็นอาคารตึกชั้นเดียวรูปสี่เหลี่ยมประกอบกันเป็นรูปตัว H ขนาด ๑,๒๖๐ ตารางเมตร เสา ค.ส.ล.ฝ้าก่ออิฐฉาบปูนโครงเหล็กกรงกระเบื้องกระดาด พื้น ค.ส.ล. ปูกระเบื้องยาง หลังคา ค.ส.ล.



### อาคารเรียน แผนกวิชาไฟฟ้ากำลัง

สร้างเมื่อ ๒๕๒๖ ด้วยงบประมาณ ๕,๕๐๐,๐๐๐ บาท เป็นตึก ๔ ชั้น มีบันไดขึ้น-ลง ๒ ด้านรูปสี่เหลี่ยมผืนผ้า ขนาด ๑,๙๒๐ ตารางเมตร เสา ค.ส.ล. ฝาก่ออิฐฉาบปูน โครงเหล็กพื้น ค.ส.ล. หลังคา ค.ส.ล.



### อาคารเรียน แผนกวิชาอิเล็กทรอนิกส์

สร้างเมื่อ พ.ศ.๒๕๓๕ ด้วยงบประมาณ บกศ.สมทบ ๑๐,๗๐๐,๐๐๐ บาท เป็นอาคารตึก ๔ ชั้น ค.ส.ล มีบันไดขึ้น-ลง ตรงกลางเป็นตึกปฏิบัติการแบบอาคารเป็นแบบมาตรฐาน กข ๘๔ ขนาด ๑,๙๔๐ ตารางเมตร เสา ค.ส.ล ฝาก่ออิฐฉาบปูน ค.ส.ล ชัดมันหลังคา ค.ส.ล



### อาคารเรียน แผนกวิชาเขียนแบบเครื่องกล

สร้างเมื่อ พ.ศ.๒๕๓๕ ด้วยงบประมาณ บกศ.สมทบ ๑๐,๗๐๐,๐๐๐ บาท เป็นอาคาร ตึก ๔ ชั้น ค.ส.ล มีบันไดขึ้น - ลง ตรงกลาง เป็นตึกปฏิบัติการแบบอาคารเป็นแบบมาตรฐาน กข ๘๔ ขนาด ๑,๙๔๐ ตารางเมตร เสา ค.ส.ล ฝาก่ออิฐฉาบปูน ค.ส.ล ชัดมัน หลังคา ค.ส.ล



### อาคารเรียน แผนกวิชาสามัญ

สร้างเมื่อ พ.ศ.๒๕๓๘ ด้วยงบประมาณ  
๗,๙๔๘,๐๐๐ บาท เป็นอาคารตึก ๔ ชั้น  
พื้นที่ใช้สอยไม่เกิน ๑,๙๒๐ ตารางเมตร



### อาคารเรียน แผนกวิชาเทคโนโลยีสารสนเทศ

สร้างเมื่อ พ.ศ. ๒๕๑๔ ด้วยงบประมาณ  
๒,๐๐๐,๐๐๐ บาท เป็นอาคารตึก ค.ส.ล. ๔ ชั้น  
รูปทรงสี่เหลี่ยมผืนผ้า หลังคา ค.ส.ล. ดาดฟ้าปูด้วย  
กระเบื้องดินเผา ขนาด ๕๐๑.๕ ตารางเมตร เสา  
ค.ส.ล. ฝาก่ออิฐฉาบปูนพื้น ค.ส.ล. ทำหินขัด หลัง  
ค.ส.ล.



### อาคารพัสดุ

สร้างเมื่อ พ.ศ. ๒๕๑๖ ด้วยงบประมาณ  
๕๐๐,๐๐๐ บาท เป็นอาคารตึกชั้นเดียวรูปทรง  
สี่เหลี่ยมผืนผ้า หลังคาทรงจั่วฝาผนัง ค.ส.ล.  
ตอนบนกรุด้วยลอนตาข่ายถัก ขนาด ๑๖๐ ตาราง  
เมตร เสา ค.ส.ล. หลังคาโครงเหล็กมุงด้วย  
กระเบื้องลอนคู่





### อาคารโรงอาหาร

สร้างเมื่อ พ.ศ.๒๕๑๔ – ๒๕๑๖ ด้วยงบประมาณ ๑,๐๐๐,๐๐๐ บาท เป็นอาคาร ค.ส.ล. ชั้นเดียว รูปทรงสี่เหลี่ยมผืนผ้า ประกอบด้วยพื้นที่โล่งสำหรับรับประทานอาหาร และประชุม และค้นหาสำหรับจำหน่าย อาคารหลังคาทรงพื้นเลื้อย ขนาด ๘๗๗.๕๐ ตารางเมตร เสา ค.ส.ล ผิวนำหินขัด หลังคา ค.ส.ล. และกระเบื้องยาง



### อาคารวิทยบริการและห้องสมุด

สร้างเมื่อ พ.ศ.๒๕๔๗ งบประมาณ ๘,๐๙๙,๕๐๐ บาท เป็นอาคารตึก ๓ ชั้น พื้นที่ใช้สอย ๑,๐๘๘ ตารางเมตร



อาคารโสตทัศนศึกษา,งานทะเบียน,งานกิจกรรม เป็นอาคารชั้นเดียวสร้างเมื่อ พ.ศ.๒๕๑๒ งบประมาณ ๑,๓๒๐,๐๐๐ บาท เป็นอาคารตึกชั้นเดียวรูปทรงสี่เหลี่ยมประกอบกันเป็นตัว C หลังคาทรงปั้นหยา มี ๖ ห้องเรียน



### อาคารปฏิบัติการและห้องพัก พร้อมครุภัณฑ์ และลิฟท์

สร้างเมื่อ พ.ศ.๒๕๕๓ ด้วยเงินงบประมาณการก่อสร้าง จำนวน ๓๙,๙๖๐,๐๐๐ บาท เป็นอาคารตึก ๕ ชั้น รูปทรงสี่เหลี่ยมพื้นผ้า ขนาดพื้นที่ใช้สอยประมาณ ๓,๕๐๐ ตารางเมตร

### อาคาร อื่น ๆ

๑. บ้านพักผู้อำนวยการ จำนวน ๑ หลัง สร้างเมื่อ พ.ศ.๒๕๑๔ ด้วยเงินงบประมาณ ๑๓๗,๐๐๐ บาท เป็นอาคารครึ่งตึกครึ่งไม้ หลังคาทรงจั่วด้านข้างเป็นเรือนคนใช้ และครัว มีหลังคาเชื่อมกับตัวบ้านทรงเพิง ตัวอาคารเป็นรูปสี่เหลี่ยมพื้นผ้า ขนาด ๕๔ ตารางเมตร เสาชั้นล่าง ค.ส.ล. ชั้นบนไม้เนื้อแข็ง ฝาชั้นล่างก่ออิฐฉาบปูนชั้น ฝาไม้ พื้นชั้นล่าง ค.ส.ล. ผนังชั้นบน ไม้เนื้อแข็ง หลังคาโครงไม้มุงด้วยกระเบื้องลอนคู่

๒. บ้านพักครูชั้นเดียว จำนวน ๒๐ หลัง สร้างเมื่อ พ.ศ. ๒๕๑๒ - ๒๕๑๖ ด้วยเงินงบประมาณ จำนวน ๗๘๐,๐๐๐ บาท เป็นอาคารตึกชั้นเดียว ทรงปั้นหย่า รูปทรงอาคารสี่เหลี่ยมจัตุรัส ขนาด ๓๖ ตารางเมตร เสาชั้นล่าง ค.ส.ล. ชั้นบนไม้เนื้อแข็ง ฝาชั้นล่างก่ออิฐฉาบปูนชั้นบนพื้นไม้เนื้อแข็ง หลังคาโครงไม้มุงด้วยกระเบื้องลอนคู่

๓. บ้านพักครู ๒ ชั้น จำนวน ๑ หลัง สร้างเมื่อ พ.ศ.๒๕๑๒ ด้วยเงินงบประมาณ ๑๒๐,๐๐๐ บาท เป็นอาคารครึ่งตึกครึ่งไม้ หลังคาทรงจั่ว ด้านหลังเป็นครัวชั้นเดียวมีหลังคาเชื่อมกับตัวบ้านทรงเพิงด้วยอาคารเป็นรูปสี่เหลี่ยมพื้นผ้า ขนาด ๓๖ ตารางเมตร เสาชั้นล่าง ค.ส.ล. ชั้นบนไม้เนื้อแข็ง ฝาชั้นล่าง ค.ส.ล. ผนังชั้นบน ไม้เนื้อแข็งหลังคาโครงไม้มุงด้วยกระเบื้องลอนคู่

๔. บ้านพักครู ๒ ชั้น จำนวน ๒ หลัง สร้างเมื่อ พ.ศ.๒๕๑๙ ด้วยเงินงบวัสดุฝึก จำนวน ๒๔๐,๐๐๐ บาท เป็นอาคารครึ่งตึกครึ่งไม้หลังคาทรงจั่ว ด้านหลังเป็นครัวชั้นเดียวมีหลังคาเชื่อมกับตัวบ้านทรงเพิงด้วยอาคารเป็นรูปสี่เหลี่ยมพื้นผ้า ขนาด ๓๖ ตารางเมตร เสาชั้นล่าง ค.ส.ล. ชั้นบนไม้เนื้อแข็ง ฝาชั้นล่าง ค.ส.ล. ผนังชั้นบน ไม้เนื้อแข็งหลังคาโครงไม้มุงด้วยกระเบื้องลอนคู่

๕. บ้านพักครู จำนวน ๔ หลัง สร้างเมื่อ พ.ศ. ๒๕๕๑ ด้วยเงินงบวัสดุฝึก จำนวน ๖๐๐,๐๐๐ บาท เป็นอาคารไม้ชั้นเดียว ยกพื้นหลังคาทรงจั่วรูปทรงอาคารจัตุรัส ขนาด ๓๖ ตารางเมตร เสาใต้ถุน ค.ส.ล. หลังคาไม้เนื้อแข็ง ฝาไม้พื้นไม้เนื้อแข็ง หลังคาโครงสร้างไม้มุงด้วยกระเบื้องลอนคู่

๖. บ้านพักรับรองผู้เชี่ยวชาญ จำนวน ๗ หลัง สร้างเมื่อ พ.ศ. ๒๕๒๑ ด้วยเงินงบประมาณ จำนวน ๘๔๐,๐๐๐ บาท เป็นอาคารครึ่งตึกครึ่งไม้ หลังคาทรงจั่ว ด้านข้างเป็นเรือนคนใช้และครัวมีหลังคาเชื่อมกับตัวบ้านทรงเพิงตัวอาคารเป็นรูปสี่เหลี่ยมผืนผ้า ขนาด ๕๔ ตารางเมตร เสาไม้เนื้อแข็งตลอด ฝาชั้นล่างก่ออิฐฉาบปูนชั้นบน ฝาไม้ พื้นชั้นล่าง ค.ส.ล. ปูด้วยกระเบื้องเซรามิก หลังคาโครงไม้มุงด้วยกระเบื้องลอนคู่

๗. บ้านพักการโรง จำนวน ๒ อาคาร สร้างเมื่อ พ.ศ. ๒๕๑๒ ด้วยเงินงบประมาณ ๔๕๐,๐๐๐ บาท เป็นอาคารไม้ ๒ ชั้น ใต้ถุนโล่ง รูปทรงสี่เหลี่ยมผืนผ้า หลังคาทรงจั่ว ขนาด ๑๒๑ ตารางเมตร เสาชั้นล่าง ค.ส.ล. ชั้นบนไม้เนื้อแข็ง ฝาไม้ พื้นชั้นล่าง ค.ส.ล. ผิวขัดมันชั้นบนไม้แข็ง หลังคาโครงไม้มุงด้วยกระเบื้องลอนคู่

๘. โรงจอดรถ จำนวน ๑ หลัง สร้างเมื่อ พ.ศ. ๒๕๑๔ ด้วยเงินงบประมาณ ๑๐๐,๐๐๐ บาท เป็นอาคารเปิดโล่ง มีหลังคากันแดดแบบกระเบื้องราง ขนาด ๔๘ ตารางเมตร เสา ค.ส.ล. ฝาโล่ง พื้น ค.ส.ล. หลังคา โครงคอนกรีตเสริมเหล็กมุงด้วยกระเบื้องราง

๙. บ้านพักการโรง จำนวน ๑ อาคาร สร้างเมื่อ พ.ศ. ๒๕๑๒ ด้วยเงินงบประมาณ ๑๖๐,๐๐๐ บาท เป็นอาคารไม้ ๒ ใต้ถุนโล่งชั้น ใต้ถุนโล่ง รูปทรงสี่เหลี่ยมผืนผ้า หลังคาทรงจั่ว ขนาด ๑๒๑ ตารางเมตร เสาชั้นล่าง ค.ส.ล. ชั้นบนไม้เนื้อแข็ง ฝาไม้ พื้นชั้นล่าง ค.ส.ล. ผิวขัดมันชั้นบนไม้แข็ง หลังคาโครงไม้มุงด้วยกระเบื้องลอนคู่

๑๐. ห้องน้ำ/ห้องส้วม จำนวน ๑ หลัง สร้างเมื่อ พ.ศ. ๒๕๑๖ ด้วยเงินงบประมาณ จำนวน ๑๒๐,๐๐๐ บาท หลังคาทรงจั่ว ฝาไม้ เป็นที่ปัสสาวะ และห้องน้ำส้วม ขนาด ๒๔ ตารางเมตร เสาไม้ ฝาไม้กึ่งอิฐ พื้น ค.ส.ล. หลังคากระเบื้องลอนคู่

ส่วนที่ ๕ ข้อมูลทางสังคม

## ประวัติความเป็นมาของจังหวัดชลบุรี

**ชลบุรี** เป็นดินแดนที่มีผู้คนมาอาศัยมาตั้งแต่ก่อนสมัยประวัติศาสตร์ ได้มีการขุดค้นทางโบราณคดีที่ตำบลโคกพนมดี อำเภอกันสนิม ได้พบร่องรอยของชุมชนโบราณก่อนสมัยประวัติศาสตร์ โคกพนมดีเป็นเชลล์มาร์ดที่ใหญ่โตแห่งหนึ่ง ซึ่งยังไม่เคยพบใน ประเทศทางเอเชียอาคเนย์อื่น ๆ จากการศึกษาโครงกระดูกมนุษย์และโบราณวัตถุที่พบ เช่น เครื่องมือหินขัด เครื่องปั้นดินเผาแบบเชือกทาบ รวมทั้งเครื่องประดับที่ทำด้วยเปลือกหอยและหินมีค่า แสดงว่าเป็นชุมชนที่มีความเจริญอยู่ในระดับยุคหินใหม่ การค้นพบ แห่งโบราณคดีก่อนประวัติศาสตร์ที่โคกพนมดีนี้ ย่อมแสดงให้เห็นว่าบริเวณจังหวัดชลบุรี เป็นดินแดนที่มีผู้คนอาศัยอยู่มาตั้งแต่ยุคหิน ใหม่แล้ว ส่วนชุมชนที่พัฒนาเป็นบ้านเมืองสำคัญในยุคแรกของประวัติศาสตร์ในเขตจังหวัดชลบุรี ได้แก่ **เมืองพระรถ เมืองพญาเร่ และเมืองศรีพล**

ยุคก่อนประวัติศาสตร์ จากการสำรวจในช่วง ปี พ.ศ.๒๕๑๖ - พ.ศ.๒๕๒๘ ในพื้นที่อำเภอกันสนิม อำเภอบางพลี อำเภอบ่อทอง และอำเภอมะนิ่ง พบว่าพื้นที่ดังกล่าวเป็นดินแดนที่มีผู้คนเข้ามาตั้งถิ่นฐานกระจัดกระจายอยู่ทั่วไป เป็นชุมชนโบราณยุคก่อนประวัติศาสตร์ ถึงยุคประวัติศาสตร์ นับแต่เขาชะอางค์หายอดในแหล่งโบราณคดีกลุ่มเขาชะอางค์ อำเภอบ่อทอง ชุมชนโคกพนมดี โคกพุทรา อำเภอกันสนิม ชุมชนโคกระกา โคกกะเหรี่ยง อำเภอบางพลี และชุมชนเนินสำโรง อำเภอมะนิ่ง



**โคกพนบดี** เป็นเนินดินขนาดใหญ่ ลักษณะคล้ายเกาะที่ตั้งอยู่ในที่ราบลุ่ม มีรูปร่างค่อนข้างกลม เส้นผ่าศูนย์กลางประมาณ ๒๓๐ เมตร มีพื้นที่ประมาณ ๒๘ ไร่ จุดสูงสุดจากพื้นที่โดยรอบประมาณ ๑๒ เมตร อยู่ในเขตตำบลท่าข้ามอำเภอพนสนิมคม

ผลการศึกษาพบว่า โคกพนบดีเป็นที่ตั้งชุมชนโบราณที่สามารถสร้างเครื่องมือหิน (ขวานหินขัด หินลับ หินบด ค้อนหิน หินกรวดสำหรับขัดผิว ภาชนะและกำไลหิน) เครื่องมือที่ทำจากกระดูกสัตว์เช่น ฉมวก เครื่องมือที่ทำจากหอยเช่น มีด สิว เครื่องประดับที่ทำจากเปลือกหอย และภาชนะดินเผาแบบเชือกทาบ เป็นชุมชนที่อพยพ และเปลี่ยนแปลงมาจากสังคมแบบดั้งเดิม ซึ่งมักอาศัยอยู่ในที่สูงดำรงชีวิตด้วยการล่าสัตว์และแสวงหาอาหารจากธรรมชาติ ต่อมาอพยพลงมาอยู่ที่โคกพนบดี ซึ่งในครั้งนั้นเป็นพื้นที่ชายฝั่งทะเลที่อุดมสมบูรณ์ด้วยทรัพยากรธรรมชาติทั้งจากป่าและทะเล มีผู้เสนอข้อคิดเห็นว่าเนินดินแห่งนี้เป็น shell Mound สมัยก่อนประวัติศาสตร์ขนาดใหญ่ที่สุดแห่งหนึ่งในเอเชียอาคเนย์ ต่อมาผู้คนเหล่านั้นก็เริ่มพัฒนาการดำรงชีวิตด้วยการเพาะปลูกแบบเริ่มแรก ควบคู่กันไปกับการแสวงหาอาหารจากทะเล และล่าสัตว์ขนาดเล็ก

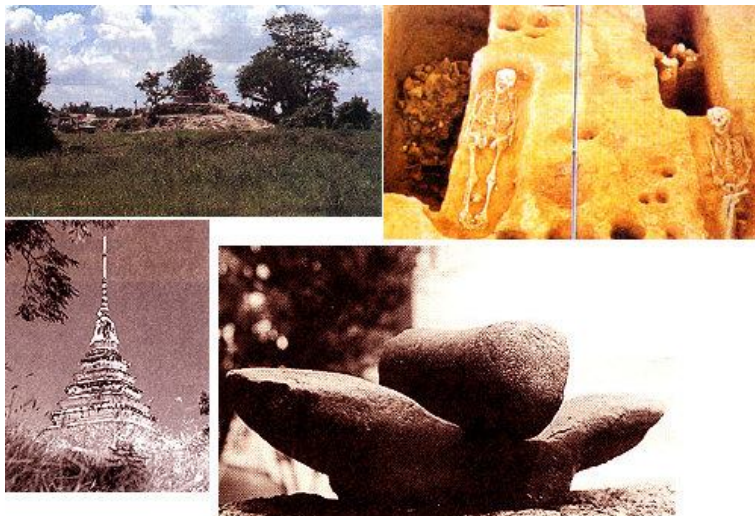

มีผู้ให้ความเห็นว่า การตั้งถิ่นฐานที่โคกพนบดีนี้น่าจะมีสองสมัยคือ สมัยแรก มีอายุประมาณ ๘,๐๐๐ - ๕,๐๐๐ ปีมาแล้ว ดำรงชีพด้วยทรัพยากรจากทะเลเป็นสำคัญ (พบเปลือกหอย ก้างปลา กระดอง เต่า และก้ามปู จำนวนมาก) สมัยที่สอง มีอายุประมาณ ๕,๐๐๐ - ๒,๐๐๐ ปีมาแล้ว ชุมชนน่าจะขยายตัวใหญ่ขึ้น เพราะได้พบภาชนะดินเผาเป็นจำนวนมาก เริ่มปลูกข้าว (พบเมล็ดข้าวที่เป็นถ่าน)

**โคกกระทา** อยู่ที่บ้านโคกกระทา ตำบลนาประดู่ อำเภอพานทอง ลักษณะเป็นเนินดินรูปร่างค่อนข้างยาว ในแนวทิศตะวันออกเฉียงเหนือ - ทิศตะวันออกเฉียงใต้ ส่วนสูงสุดของเนินอยู่ทางตอนเหนือ

สูงกว่าพื้นที่โดยรอบประมาณ ๖ เมตร ทางตอนใต้ของโคกระทามีลำน้ำเก่าไหลผ่าน เรียกว่า คลองสายบัว ไหลไปบรรจบคลองบางนาที่ไหลไปบรรจบแม่น้ำบางปะกง

จากการศึกษา เมื่อปี พ.ศ.๒๕๒๖ ด้วยวิธีขุดตรวจทางโบราณคดี ได้พบโครงกระดูกมนุษย์ห้าโครง และสิ่งของที่ใส่ให้กับศพเช่น เครื่องประดับที่ทำด้วยสำริด ลูกปัดแก้ว ลูกปัดหิน กำไลเปลือกหอย ฯลฯ นอกจากนี้ยังพบเครื่องใช้จำพวกภาชนะดินเผา ลูกกระดุมดินเผา เบี้ยดินเผา หินดู ถ้วยสำริด แหวนสำริด ชิ้นส่วนกำไลสำริด

จากหลักฐานที่พบสันนิษฐานว่า ชุมชนโบราณบ้านโคกระทาเป็นชุมชนสมัยก่อนประวัติศาสตร์ ตอนปลาย (ยุคสำริด) ขนาดใหญ่ที่มีการติดต่อกับชุมชนร่วมสมัยอื่น ๆ ในภาคกลางของไทย และอาจมีความสัมพันธ์กับชุมชนอื่น ๆ ในเอเชียตะวันออกเฉียงใต้ด้วย

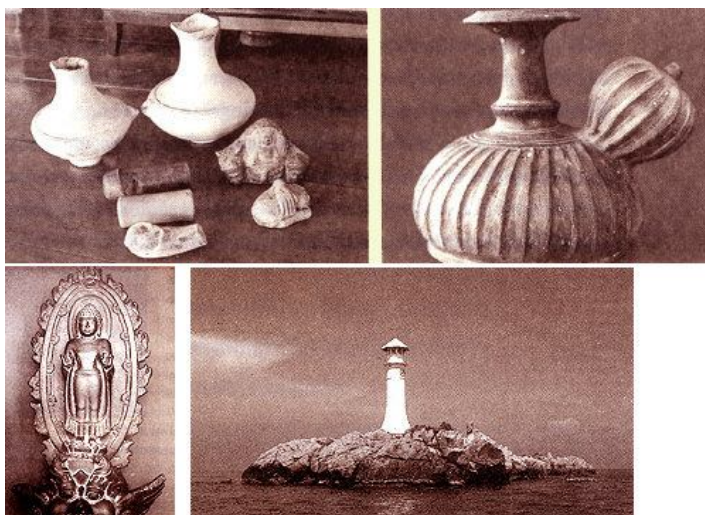

**โคกกะเหรียง หรือ โคกฝรั่ง** อยู่ในเขตตำบลบ้านเก่า อำเภอพานทอง เป็นเนินดินรูปกลมขนาดใหญ่สูงจากพื้นที่โดยรอบประมาณ ๕ เมตร ก่อนที่กลุ่มคริสต์ศาสนิกายโรมันคาทอลิก จะเข้ามาจับจองอยู่ถึงปัจจุบัน เคยเป็นที่อยู่ของชาวกะเหรียง

จากการสำรวจ เมื่อปี พ.ศ.๒๕๒๗ ได้พบเศษภาชนะดินเผาเนื้อหยาบเผาด้วยอุณหภูมิต่ำ มีการตกแต่งผิวด้วยลายเชือกทาบ รูปแบบภาชนะส่วนใหญ่ มีรูปทรงคล้ายบาตรพระ เศษกระเบื้องดินเผาเนื้อหยาบเผาด้วยอุณหภูมิสูง พบเพียงสามชิ้นเป็นชนิดเคลือบเขียว ไม่เคลือบหนึ่งชิ้น นอกจากนี้ยังพบกระดูกสัตว์ และเปลือกหอยหลายชนิด

จากหลักฐานที่พบสันนิษฐานว่า เป็นชุมชนขนาดใหญ่ อาจร่วมสมัยกับชุมชนก่อนประวัติศาสตร์ที่โคกพนบตี และโคกระทา มีอายุประมาณ ๒,๐๐๐ ปีมาแล้ว

**เนินสำโรง** เป็นแหล่งโบราณคดีสมัยก่อนประวัติศาสตร์ตอนปลายถึงสมัยประวัติศาสตร์ (สมัยทวารวดี) ตั้งอยู่ที่ตำบลสามเกลียว ตำบลหัวรอ อำเภอเมือง ฯ เป็นเนินดินขนาดเล็ก อยู่กึ่งกลางพื้นที่นาสูง จากพื้นที่โดยรอบประมาณ ๒ เมตร จากการสำรวจ เมื่อปี พ.ศ.๒๕๒๗ พบโบราณวัตถุกระจายอยู่ทั่วไป โดยเฉพาะตอนกลางเนิน ได้แก่ เศษภาชนะดินเผาเนื้อหยาบ เผาด้วยอุณหภูมิต่ำ ตกแต่งผิวภาชนะด้วยลาย เชือกทาบ เศษภาชนะดินเผาเนื้อแกร่ง เผาด้วยอุณหภูมิสูงชนิดไม่เคลือบ ผิวสีน้ำตาลเข้ม ตกแต่งผิวด้วย ลายขีด เศษภาชนะดินเผา เครื่องถ้วยชนิดเคลือบ มีสีผิวต่าง ๆ เช่น เคลือบน้ำตาลคล้ำ เคลือบเขียวและ ขาวขุ่น นอกจากนั้นยังพบอิฐขนาดต่าง ๆ และเปลือกหอยแครง จากหลักฐานที่พบสันนิษฐานว่า เนินนี้เป็น ที่อยู่อาศัยของผู้คนมาตั้งแต่สมัยก่อนประวัติศาสตร์ตอนปลาย ถึงสมัยทวารวดี

จากการพบแหล่งโบราณคดีต่าง ๆ ดังกล่าวแล้ว แสดงให้เห็นว่าพื้นที่ในเขตอำเภอบ่อทอง อำเภอนันทนิคม อำเภอนันทนบุรี จนถึงทางเหนือของอำเภอเมือง (ตำบลหัวรอ) ปัจจุบันเป็นพื้นที่ที่มีผู้คนเข้ามาตั้งถิ่นฐานตั้งแต่ยุคก่อนประวัติศาสตร์ กลุ่มแรกอาศัยอยู่ตามถ้ำและเพิงผา กลุ่มต่อมาตั้งถิ่นฐานอยู่ตาม เนินดิน ที่ล้อมรอบด้วยป่าชายเลน หรือป่าโกงกาง แล้วขยับลงมาอยู่ที่ราบ จากนั้นก็พัฒนาเป็นบ้านเมืองใน สมัยประวัติศาสตร์

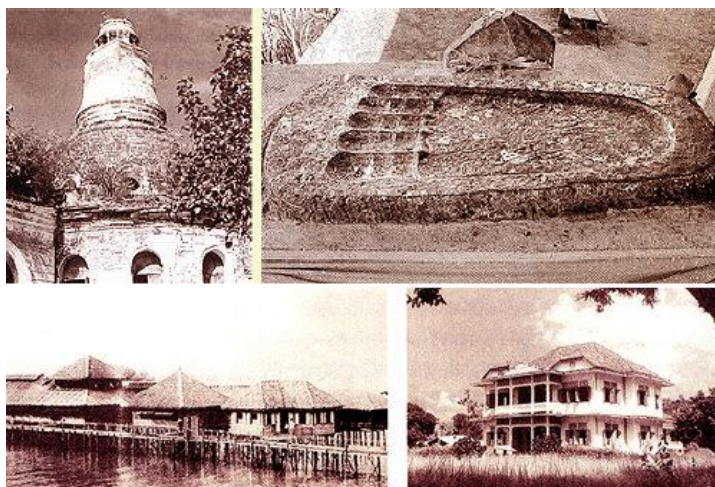

ยุคประวัติศาสตร์ก่อนสมัยสุโขทัย ชุมชนที่พัฒนาเป็นบ้านเป็นเมืองในยุคแรก ๆ ของ ประวัติศาสตร์ในเขตจังหวัดชลบุรี ได้แก่ **เมืองพระรถ เมืองพญาแร่ และ เมืองศรีโพธิ์ (ศรีพระโร)**

**เมืองพระรถ** เป็นชุมชนเมืองโบราณ อยู่ที่บ้านหน้าพระธาตุ อำเภอนันทนิคม อยู่ห่างจากตัว อำเภอนันทนิคม มาทางทิศตะวันออกเฉียงเหนือประมาณ ๑ กิโลเมตร ปัจจุบันถนนฉะเชิงเทรา - นันทนิคม ตัดทับส่วนหนึ่งของกำแพงและคูเมืองด้านทิศตะวันออกจากโบราณสถานและโบราณวัตถุที่พบ เชื่อว่าเมือง นี้เป็นเมืองในสมัยทวารวดี (ประมาณพุทธศตวรรษที่ ๑๒ - ๑๖) และเจริญสืบเนื่องมาจนถึงสมัยลพบุรี



(ประมาณพุทธศตวรรษที่ ๑๗ - ๑๘) โบราณสถาน มีอยู่สองประเภทคือ ร่องรอยผังเมืองและศาสนสถาน ผังเมืองพระรถเป็นรูปสี่เหลี่ยมผืนผ้าขนาด ๑,๕๕๐ x ๘๕๐ เมตร กำแพงเมืองเป็นคันดินสองชั้นสูงจากพื้นดินประมาณสองคอกเศษ ห่างกันชั้นละห้าวา คูเมืองกว้างประมาณสามคอกศาสนสถานที่พบคือ เนินพระธาตุ ซึ่งอยู่ตอนหลังของตัวเมืองด้านตะวันตก เป็นเนินพระสถูปสี่เหลี่ยมก่อด้วยอิฐขนาดใหญ่ เป็นฐานสถูปแบบทวารวดีทางด้านเหนือของเนินพระธาตุมีเนินดินรูปสี่เหลี่ยมผืนผ้า ตั้งอยู่ติดกับสระน้ำโบราณ ชาวบ้านเรียกว่า สระซ้อง บนเนินนี้มีหินปักอยู่ตามมุมทิศสำคัญ สันนิษฐานว่า น่าจะเป็นฐานโบสถ์หรือวิหารโบราณวัตถุ ได้แก่ เครื่องปั้นดินเผา ทั้งชนิดเคลือบและไม่เคลือบกระจายอยู่ทั่วไป ชิ้นส่วนของเทวรูปพระนารายณ์ สวมหมวกแขก พระพุทธรูปแบบทวารวดีปางนาคปรก หินบดยา กังสดาลและแท่นพระพุทธรูปทำด้วยหินขนาดใหญ่ส่วนโบราณวัตถุชิ้นเล็ก ๆ ที่พบได้แก่ พระพุทธรูปสำริดแบบลพบุรี พระพุทธรูปศิลาแบบทวารวดี เป็นพระพุทธรูปปางประทับยืนเหนือตัวพนัสบดี (พนัสบดี เป็นสัตว์ที่มีส่วนผสมของครุฑ หงส์ และวัว คือมีปากเป็นครุฑ มีเขาเป็นวัว และมีปีกคล้ายหงส์ ซึ่งเป็นลักษณะที่รวมพาหนะของเทพเจ้าทั้งสามในศาสนาฮินดู) พระพุทธรูปองค์นี้ชาวบ้านพบที่คูเมืองด้านใต้ ในรัชสมัยพระบาทสมเด็จพระจุลจอมเกล้าเจ้าอยู่หัว เรียกกันว่า พระพนัสบดี เป็นสัญลักษณ์ของอำเภอพนัสสนิม โบรมณวัตถุที่พบเกือบทั้งหมดเป็น ศาสนวัตถุ มีอายุตั้งแต่สมัยทวารวดีมาถึงสมัยลพบุรี (พุทธศตวรรษที่ ๑๒ - ๑๘)

เมืองพระรถ จัดว่าเป็นเมืองขนาดใหญ่สมัยทวารวดี ตั้งอยู่ระหว่างที่สูงและที่ลุ่มมาบรรจบกัน บริเวณรอบเมืองเป็นพื้นที่เหมาะแก่การเพาะปลูกข้าวแบบทดน้ำ มีลำน้ำไหลผ่านหลายสาย ลำน้ำที่ไหลผ่านเข้ามาในเขตเมืองพระรถ ได้แก่ คลองสระกลาง คลองหลวง คลองพานทอง คลองสระกลางไหลมาทางด้านทิศใต้ ผ่านตัวอำเภอพนัสสนิมและวัดเกาะแก้ว มายังคูเมืองพระรถด้านตะวันออกเรียกว่า คลองเมือง ดังนั้นเมืองนี้จึงมีสภาพเป็นศูนย์กลางของการคมนาคมท้องถิ่น เพราะมีลำน้ำต่าง ๆ เชื่อมต่อกับชุมชนร่วมสมัยอื่น ๆ เช่นเมืองศรีมโหสถ เมืองพญาเร่ เมืองศรีพโล

**เมืองพญาเร่ (พญาเล่ห์)** อยู่ในเขตตำบลบ่อทอง อำเภอบ่อทอง เป็นเมืองสมัยทวารวดี ตั้งอยู่ในเขตที่สูง ห่างจากเมืองพระรถประมาณ ๓๒ กิโลเมตร โบราณสถาน มีเพียงร่องรอยผังเมืองเป็นรูปรีสองชั้น ชั้นในมีเส้นผ่าศูนย์กลางประมาณ ๖๐๐ เมตร ชั้นนอกประมาณ ๑,๑๐๐ เมตร คูเมืองและคันดินของตัวเมืองชั้นนอกทางด้านเหนือยังเห็นได้ชัดเจน ส่วนด้านอื่นลบเลือนไปมากแล้ว ส่วนเมืองชั้นในยังอยู่ในสภาพดี กำแพงเมืองที่เหลืออยู่สูงประมาณ ๑ เมตร จากระดับคูน้ำ คูเมืองตอนกว้างสุด กว้างประมาณ ๑๑ เมตร ภายในเมืองไม่พบโคกเนินที่เป็นศาสนสถานโบราณวัตถุ พบเพียงเศษเครื่องปั้นดินเผาเล็กน้อย เคยมีผู้พบกำไลสำริด และหม้อดินเผา มีผู้สันนิษฐานว่า เมืองนี้อาจไม่ใช่เมืองที่มีการอยู่อาศัยต่อเนื่องหลายสมัยอย่างเมืองพระรถ อาจเป็นเมืองชั่วคราว หรือเมืองบนเส้นทางติดต่อทางบก ระหว่างชลบุรีกับระยองในสมัยโบราณ

**เมืองศรีพโล (ศรีพะโร)** เป็นเมืองท่าอยู่บนเส้นทางเดินทะเล ตั้งอยู่ที่บ้านศรีพโล ตำบลหนองไม้แดง อำเภอเมือง ตัวเมืองตั้งอยู่บนเขาหิน ก่อนจะเข้าไปเขาบางทรายทางตะวันออกเฉียงใต้ ด้านตะวันตกและด้านเหนือของเมือง ติดต่อกับที่ราบลุ่มชั้นและริมทะเล เป็นขอบของอ่าวบางปะกง โบราณสถาน กำแพงเมือง ซึ่งเมื่อประมาณปี พ.ศ.๒๔๘๒ ยังปรากฏเห็นอยู่และถูกทำลายไปเมื่อมีการสร้างถนนสุขุมวิท และการสร้างสนามบินพาณิชย์เมืองชลบุรี กล่าวกันว่าเมืองนี้มีผังเมืองเป็นรูปสี่เหลี่ยม เคยมีกำแพงดินสูงจากพื้นดินประมาณ ๓ เมตร โอบรอบ ไม่มีคูน้ำ เพราะตัวเมืองตั้งอยู่บนที่สูง โบราณวัตถุ ที่พบได้แก่เครื่องปั้นดินเผา ทั้งชนิดเคลือบและไม่เคลือบ มีเศษเครื่องปั้นดินเผาชนิดเคลือบของสุโขทัยปะปนอยู่กับเครื่องปั้นดินเผาแบบจีนสมัยราชวงศ์หมิง (เคลือบสีน้ำเงินขาว) ที่วัดศรีพโล ซึ่งตั้งอยู่บริเวณชายฝั่งทะเลเป็นบริเวณที่พบเครื่องปั้นดินเผาเป็นจำนวนมาก เช่น กระปุกถ้วยชามเคลือบแบบสุโขทัย แบบจีนสมัยราชวงศ์หมิง ตุ๊กตาเคลือบสมัยสุโขทัย เครื่องประดับหลังคาเคลือบ กระเบื้องดินเผาเชิงชายหลังคา ทำเป็นรูปเทพพนมอยู่ในซุ้มเรือนแก้วแบบอยุธยา กำไลสำริด แม่พิมพ์ พระพุทธรูปดินเผาแบบอุทอง พระพุทธรูปเนื้อชินปางลีลา เต่าปูนสำริด เศษหม้อทะนนวนมีลวดลายประดับ ชามเคลือบบาง ๆ ของญวนแบบที่พบในเรือที่จมอยู่ในอ่าวไทย และยังพบขวานหินขัดอีกอันหนึ่งบริเวณวัดศรีพโลคาดว่าเคยมีวัดเก่าแก่ตั้งแต่สมัยอยุธยาขึ้นไปตั้งอยู่ เพราะพบเศษปูน ใบเสมาหินทรายที่ปักเขตโบสถ์เหลืออยู่จากโบราณวัตถุที่พบเมืองนี้น่าจะมีความรุ่งเรืองอยู่ในสมัยอยุธยาตอนต้น ประมาณต้นพุทธศตวรรษที่ ๒๐ จากตำแหน่งที่ตั้งของเมืองและโบราณวัตถุที่พบ เข้าใจว่าเมืองนี้คงเป็นชุมชนเมืองที่เกี่ยวกับการค้า เป็นที่จอดพักเรือสินค้าแถบอ่าวบางปะกง มีเรือค้าขายจากจีน เวียดนาม และกัมพูชา มาจอดพักก่อนเดินทางต่อไป

ชุมชนโบราณริมฝั่งทะเลในเขตจังหวัดชลบุรีที่ปรากฏชื่อในแผนที่ไตรภูมิ สมัยอยุธยา มีอยู่สี่ชุมชนคือ บางทราย บางปลาสร้อย บางพระเรือ และบางละมุง ชุมชนบางทรายคือชุมชนเมืองศรีพโล และก็คือเมืองชลบุรี ตั้งแต่สมัยอยุธยาตอนต้นขึ้นไป (พุทธศตวรรษที่ ๑๙)

## พัฒนาการทางประวัติศาสตร์

ชลบุรีสมัยอยุธยาและธนบุรี ตามทำเนียบคักดินาหัวเมือง พ.ศ.๑๙๑๙ ในรัชสมัยสมเด็จพระบรมราชาธิราช (ขุนหลวงพะงั่ว) เมืองชลบุรีมีฐานะเป็นเมืองจัตวา ผู้รักษาเมืองมีฐานะเป็น ออกเมืองชลบุรีศรีมหาสมุทร คักดินา ๒,๔๐๐ ไร่ ขึ้นประแดง อินทปัญญาซ้ายบริเวณถนนตัดสี่แยกเฉลิมไทยในอดีต

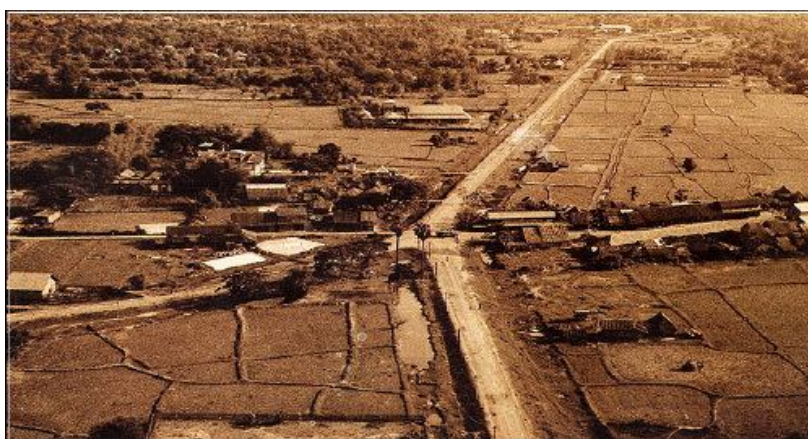

ในสมัยอยุธยา ชลบุรีเป็นเมืองตรี ปกครองอย่างมีกรมการเมือง เจ้าเมืองมียศเป็นนอก พระศักดินา ๓,๐๐๐ ไร่ (เท่าปลัดเมืองเอก) ปลัดเมืองศักดินา ๖๐๐ ไร่ ยกกระบัตร ศักดินา ๕๐๐ ไร่ เป็นเมืองส่วยไม้แดง คือมีหน้าที่เก็บส่วยแทนแรงไพร่ (หลวง) ส่วยเป็นเนื้อไม้แดงส่งไปกรุงศรีอยุธยา เพราะทางตะวันออกเฉียงเหนือของตำบลบางทราย มีป่าไม้แดงมากจนได้ชื่อว่าตำบลหนองไม้แดง ในรัชสมัยสมเด็จพระรามาธิบดีระหว่างปี พ.ศ.๑๙๒๗ - ๑๙๒๙ พระยากัมพูชาลอบยกกำลังเข้ามากวาดต้อนผู้คน ชาวเมืองชลบุรีและเมืองจันทบุรีไปกัมพูชาประมาณ ๖ - ๗ พันคน ในปี พ.ศ.๒๓๐๙ ขณะที่กองทัพพม่าล้อมกรุงศรีอยุธยาอยู่นั้น กรมหมื่นเทพพิพิธได้มาเกลี้ยกล่อมรวบรวมชายฉกรรจ์ ทางหัวเมืองภาคตะวันออกได้แก่จันทบุรี ระยอง บางละมุง ชลบุรี ฉะเชิงเทรา และปราจีนบุรี เข้าร่วมกองทัพโดยอ้างว่าจะไปช่วยกรุงศรีอยุธยารบพม่า ในครั้งนั้นชาวชลบุรีได้ให้การสนับสนุนเป็นจำนวนมาก จนกระทั่งชลบุรีแทบกลายเป็นเมืองร้าง กรมหมื่นเทพพิพิธรวบรวมไพร่พลได้ประมาณ ๒,๐๐๐ คน ยกไปตั้งมั่นที่เมืองปราจีนบุรี แต่ถูกกองทัพจากอยุธยาออกไปโจมตี แล้วฝ่ายพม่าเข้าโจมตีซ้ำจนฝ่ายกรมหมื่นเทพพิพิธแตกพ่ายไป ในปี พ.ศ.๒๓๑๐ ก่อนกรุงศรีอยุธยาเสียแก่พม่าประมาณสองเดือน สมเด็จพระเจ้าตากสิน ฯ ครั้งยังดำรงพระยศเป็นพระยาวชิรปราการ ได้นำกำลังประมาณ ๑,๐๐๐ คน ตีฝ่าวงล้อมของพม่าออกจากกรุงศรีอยุธยา ได้เดินทางผ่านบ้านพานทอง ตำบลดอนหัวฬ่อ บ้านอุตะเภา หนองไม้แดง เขาพระบาท บางปลาสร้อย (เมืองชลบุรี) แต่ชลบุรีในเวลานั้นมีสภาพเหมือนเมืองร้าง จึงเลยไปที่พัทธยา รุ่งขึ้นจึงไปจอมเทียน แล้วต่อไปที่ทุ่งไก่อเตี้ยและสัตหีบ จากนั้นจึงไปสู่ระยอง ได้ปะทะกับกำลังของขุนรามหมื่นช่อง (ส้อง) แห่งเมืองระยอง ขุนรามหมื่นช่องสู้ไม่ได้ กำลังได้แตกออกเป็นสองส่วน ส่วนหนึ่งนายอยู่ยกเล็กได้มาตั้งช่องสุ่มผู้คนอยู่ที่บางปลาสร้อย กองทัพ

สมเด็จพระเจ้าตากสินมหาราชยกมาปราบ โดยมาตั้งอยู่ที่หนองมน แล้วส่งคนไปเจรจานายทองอยู่ยกเล็กยอมสวามิภักดิ์ แล้วนำเสด็จเข้าเมืองชลบุรี นายทองอยู่ยกเล็กได้รับสถาปนาขึ้นเป็นพระยาอนุราชบุรีศรีมหาสุนทร รักษาเมืองชลบุรี ต่อมาเขาประพตมิชอบจึงถูกปลดออกจากตำแหน่ง



โรงพยาบาลชลบุรี เมื่อปี พ.ศ. ๒๔๙๐

ปลายรัชสมัยสมเด็จพระเจ้าตากสินมหาราช พระองค์ได้ทรงแต่งตั้งให้เจ้าพระยาจักรี (แขก) เป็นผู้รักษาเมืองชลบุรี และทายาทของเจ้าพระยาจักรี (แขก) ได้ปกครองเมืองชลบุรีต่อมาอีกสี่ชั่วอายุคน เท่าที่มีหลักฐานได้แก่ ออกพระชลบุรีศรีมหาสมุทร (หวัง สมุทรานนท์) ปกครองเมืองชลบุรีตั้งแต่ปลายรัชสมัยสมเด็จพระเจ้าตากสินมหาราช ถึงต้นรัชสมัยพระบาทสมเด็จพระพุทธยอดฟ้าจุฬาโลกมหาราช ต่อมาได้เลื่อนยศเป็นพระยาราชวังสัน ตำแหน่งเจ้ากรมพาณิชย์นาวิ บุตรหลานของท่านได้ตั้งภูมิลำเนาอยู่ที่ เมืองชลบุรี ต่อมาจนถึงหลวงภูมิรักษบดี (จอม) นายทะเบียนที่ดินเมืองชลบุรีได้รับพระราชทานนามสกุล ๓ จากพระบาทสมเด็จพระมงกุฎเกล้าเจ้าอยู่หัว ว่าสมุทรานนท์ เมื่อปี พ.ศ.๒๔๕๖

ชลบุรีสมัยรัตนโกสินทร์ตอนต้น ในรัชสมัยพระบาทสมเด็จพระพุทธยอดฟ้าจุฬาโลกมหาราช ชลบุรีเป็นเมืองจัตวา สังกัดกรมท่า จนถึงปี พ.ศ.๒๔๓๗ จึงย้ายไปสังกัดกระทรวงมหาดไทย อยุธยาเสียเมืองที่เกาะกระเปือ ครั้งนั้นพระยาชลบุรีไปตรวจท้องที่พบเข้าจึงแนะนำให้ไปขอพระราชทานพระบรมราชานุญาตตั้งเมืองที่กรุงเทพฯ พระบาทสมเด็จพระพุทธยอดฟ้าจุฬาโลกมหาราชทรงอนุญาตให้เข้ามาพำนักอยู่ที่บ้านใต้ต้นสำโรง ต่อมาได้กลับไปกอบกู้บ้านเมืองเป็นพระเจ้าเวียดนาญาลอง

### กำเนิดเมืองพนัสนิคม

ในรัชสมัยพระบาทสมเด็จพระพุทธเลิศหล้านภาลัย ในปี พ.ศ.๒๓๕๒ ท้าวไชย อุปราชเมืองนครพนม ได้นำขาลาวจำนวนกว่าสองพันคน เข้ามาขอพึ่งพระบรมโพธิสมภาร ในจำนวนนั้นมีชายฉกรรจ์ ๘๖๐ คน จึงได้โปรดเกล้าฯ ให้ไปตั้งบ้านเรือนอยู่ที่คลองมหาวงศ์ เมืองสมุทรปราการ และโปรดเกล้าฯ ให้ท้าวอินอินศาล บุตรท้าวไชยอุปราช เป็นพระยาปลัดเมืองสมุทรปราการ (ปลัดลาว) เพื่อดูแลกลุ่มคนลาวดังกล่าว ลาวกลุ่มนี้เรียกว่าลาวอาสาปากน้ำ ต่อมาลาวกลุ่มนี้ได้ขอไปตั้งบ้านเรือนอยู่ที่เมืองพระรถ พระบาทสมเด็จพระนั่งเกล้าเจ้าอยู่หัว ทรงพระกรุณาโปรดเกล้าฯ ให้ออกไปตั้งบ้านเรือนอยู่ระหว่างเมืองชลบุรีกับเมืองฉะเชิงเทรา และได้โปรดเกล้าฯ ให้ตั้งเป็นเมือง เมื่อปี พ.ศ.๒๓๗๑ ชื่อเมืองพนัสนิคม เจ้าเมืองชื่อพระอินทรอาษา

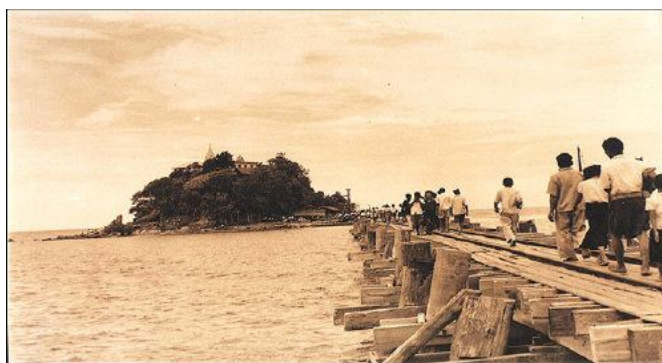

สะพานข้ามเกาะลอย ศรีราชา ถ่ายเมื่อปี พ.ศ. ๒๔๙๐

พระอินทรอามีผลงานที่สำคัญคือช่วยปราบกบฏจันทน์เหี้ยที่เมืองฉะเชิงเทรา เมื่อปี พ.ศ. ๒๓๗๑ และในปี พ.ศ. ๒๓๗๒ ได้ขึ้นไปเกลี้ยกล่อมชาวลาวที่เมืองนครพนม มาอยู่ที่เมืองพนัสนิคมอีกกลุ่มหนึ่ง ในปี พ.ศ. ๒๓๙๔ เจ้าเมืองพนัสนิคมได้รับมอบให้นำกำลังไปจุกช่องล้อมวงอารักขาเจ้าฟ้ามงกุฎซึ่งประทับอยู่ที่วัดบวรนิเวศ เมื่อทรงรับการอัญเชิญขึ้นครองราชย์ เป็นพระบาทสมเด็จพระจอมเกล้าเจ้าอยู่หัว เชื้อสายของพระอินทรอามีได้ปกครองเมืองพนัสนิคมสืบต่อมาจนเมืองพนัสนิคมโอนไปสังกัดกระทรวงมหาดไทย เมื่อปี พ.ศ. ๒๔๓๗ โดยรวมอยู่ในมณฑลปราจีนบุรี ต่อมาในปี พ.ศ. ๒๔๔๑ ได้เปลี่ยนฐานะเป็นอำเภอในจังหวัดชลบุรี ในรัชสมัยพระบาทสมเด็จพระมงกุฎเกล้าเจ้าอยู่หัว เชื้อสายพระอินทรอามีได้รับพระราชทานนามสกุลว่า ทูมมานนท์ เมื่อปี พ.ศ. ๒๔๕๗

### ชลบุรียุคปรับปรุงประเทศ

จังหวัดชลบุรีเป็นเมืองท่าชายฝั่งทะเล อยู่ใกล้กรุงเทพฯ ฯ อากาศดี การเดินทางสะดวก เป็นที่รู้จักของชาวต่างประเทศที่เข้ามาอยู่เมืองไทย จึงเป็นสถานที่ชาวตะวันตกนิยมเดินทางมาท่องเที่ยวพักผ่อนตากอากาศ ในปี พ.ศ. ๒๓๘๑ หมอบรัดเลย์ มิชชันนารี ชาวอเมริกันได้เข้ามาเผยแพร่คริสต์ศาสนา ในกรุงเทพฯ ฯ ได้เดินทางมาเที่ยวทะเลแถบบางปลาสร้อย อ่างศิลา แล้วขึ้นบกเดินทางต่อไปเขาเขียว ซึ่งอยู่ทางด้านหลังบางพระเข้าไป หมอบรัดเลย์ได้บันทึกการเดินทางครั้งนั้นว่าสนุกเพลิดเพลินมาก นอกจากชาวตะวันตกแล้ว เจ้านายของไทยก็นิยมไปพักผ่อนตากอากาศชายทะเลและพักผ่อนจากการเจ็บป่วยที่จังหวัดชลบุรีด้วยเช่นกัน นอกจากนั้น ชลบุรียังเป็นเมืองที่อุดมสมบูรณ์ด้วยทรัพยากรธรรมชาตินานาชนิด โดยเฉพาะอย่างยิ่งป่าไม้กระยาเลย ในรัชสมัยพระบาทสมเด็จพระจุลจอมเกล้าเจ้าอยู่หัว จอมพลเจ้า พระยาสุรศักดิ์มนตรี เสนาบดีกระทรวงเกษตราธิการ ได้ขอสัมปทานทำป่าไม้กระยาเลยที่ศรีราชา ตั้งบริษัทป่าไม้ศรีราชา เมื่อปี พ.ศ. ๒๔๔๐ เป็นที่รู้จักกันในสมัยต่อมาว่า บริษัทศรีมหาราชา



โรงแรมบางแสนบีช ถ่ายเมื่อปี พ.ศ. ๒๔๙๐

การสร้างท่าเทียบเรือและขนถ่ายสินค้าที่อ่างศิลา อ่างศิลาหรือที่ชาวบ้านเรียกว่า อ่างหิน ปัจจุบันเป็นตำบลอยู่ในเขตอำเภอเมือง ฯ อยู่ระหว่างตำบลบางปลาสร้อยกับเขาสามมุข ที่เรียกอ่างศิลา เพราะมีสระศิลายาวรีอยู่สองแห่ง แห่งหนึ่งลึกเจ็ดศอก กว้างสองศอก ยาวสิบวา อีกแห่งหนึ่งลึกหกศอก กว้างสามวาสองศอก ยาวเจ็ดวา ชาวบ้านและชาวเรือได้อาศัยใช้น้ำฝนในอ่างศิลาทั้งสองนั้น และบ่ออื่น ๆ อีกจึงเรียกว่า บ้านอ่างศิลา

ในรัชสมัยพระบาทสมเด็จพระจอมเกล้าเจ้าอยู่หัว พระองค์เคยเสด็จประพาสและประทับแรมที่อ่างศิลาหลายครั้งแล้ว ทรงพิจารณาเห็นว่า อ่างศิลามีศิลาใต้น้ำมาก เวลานั้นจะมีศิลาและเลนลาดออกไปจากฝั่งเป็นระยะทางยาวไม่สะดวกในการจอดเรือเทียบท่า จึงได้โปรดเกล้า ฯ ให้เสนาบดีกรมท่าสร้างสะพานหินให้ยาวออกไปในทะเลจนพ้นเขตศิลาใต้น้ำ เพื่อสะดวกแก่เรือพาณิชย์ที่มาแวะจอดเทียบท่าขนถ่ายสินค้าในบางฤดูกาล การสร้างอาศรัยสถานและด่านหลวงที่อ่างศิลา พระบาทสมเด็จพระจอมเกล้าเจ้าอยู่หัว แม้ว่าจะเคยเสด็จมาประทับแรมที่อ่างศิลาหลายครั้ง แต่มิได้ทรงสร้างวังที่ประทับแต่อย่างใด เพียงแต่โปรดเกล้าเจ้าอยู่หัว ให้สร้างพลับพลาเล็ก ๆ หลังเดียว เวลาประทับค้างแรมจะประทับแรมในเรือพระที่นั่ง

ต่อมา เจ้าพระยาศรีสุริยวงศ์ สมุหกลาโหมได้สร้างอาคารก่ออิฐถือปูนไว้เป็นที่พักฟื้นคนป่วย หลังหนึ่ง เจ้าพระยาทิพากรวงศ์ (เจ้าคุณกรมท่า) สร้างอีกหลังหนึ่ง อาคารดังกล่าวชาวต่างประเทศได้ไปพักอาศัยอยู่เสมอเรียกกันในสมัยนั้นว่า อาศรัยสถาน อาคารทั้งสองหลังได้รับการบูรณะซ่อมแซมในรัชสมัยพระบาทสมเด็จพระจุลจอมเกล้าเจ้าอยู่หัว ในปี พ.ศ.๒๔๔๐ และได้รับพระราชทานนามว่า ตึกมหาราชและตึกราชินี ผู้ใดประสงค์จะเข้าพักรักษาตน เมื่อได้รับอนุญาตจากเสนาบดีกระทรวงมหาดไทยแล้วก็เข้าพักอาศัยได้ โดยไม่ต้องเสียค่าเช่า ในปี พ.ศ.๒๔๑๕ เมื่อพระบาทสมเด็จพระจุลจอมเกล้าเจ้าอยู่หัว เสด็จขึ้นไปรับพระเศวตสุภาพรรณ ที่สระบุรี และเสด็จไปนมัสการพระพุทธบาทกับพระพุทธฉายแล้ว ได้เสด็จกลับทางนครนายก ปราจีนบุรีและมาที่อ่างศิลา ครั้งนั้น เจ้าพระยาภาณุวงศ์มหาโกษาธิบดี เสนาบดีกรมท่า ได้ออกมาสร้างพลับพลารับเสด็จที่อ่างศิลาเป็นพลับพลาที่สร้างค่อนข้างถาวร เพื่อจะได้ใช้ในโอกาสต่อไปด้วย โดยสร้างเป็นค่ายหลวงใหญ่ มีห้องพระโรงและพระที่นั่ง มีเรือนข้างหน้าข้างในใหญ่โต พร้อมทุกพนักงาน

**ยกบ้านอ่างศิลาขึ้นเป็นเมือง** ในปี พ.ศ.๒๔๑๙ พระบาทสมเด็จพระจุลจอมเกล้าเจ้าอยู่หัว กลับจากเสด็จประพาสเมืองจันทบุรีมาถึงอ่างศิลา ทรงพอพระทัยปลัดจีนเมืองชลบุรี ที่เสนาบดีกรมท่าจัดมาเป็นผู้ดูแลรักษา ค่ายหลวงอ่างศิลาที่ดูแลรักษาไว้ได้ดีมาก จึงมีรับสั่งกับเสนาบดีกรมท่าว่าจะยกบ้านอ่างศิลาให้เป็นเมืองหนึ่งขึ้นกับเมืองชลบุรี ด้วยเห็นว่า ที่บ้านอ่างศิลามีคนอยู่มากและจะทรงแต่งตั้งปลัดที่ดูแลความเรียบร้อย ที่บ้านอ่างศิลาในขณะนั้นขึ้นเป็นเจ้าเมือง เมืองอ่างศิลาเปลี่ยนฐานะมาเป็นอำเภอในจังหวัดชลบุรี ในปี พ.ศ. ๒๔๔๑ จากหลักฐานทางโบราณคดีที่หลงเหลืออยู่ไม่มากในปัจจุบัน ทำให้ทราบได้ว่าชลบุรีมีร่องรอยการตั้งชุมชนเก่าแก่ในยุคหินขัดอยู่ด้วย เช่น บริเวณที่ลุ่มริมฝั่งแม่น้ำพานทองเคยมีมนุษย์ในยุคหินใหม่อาศัยอยู่ โดยชนกลุ่มนี้นิยมใช้ขวานหินขัดเพื่อการเก็บหาล่าไล่ รวมถึงการใช้ลูกปัดและกำไล

ภาชนะเครื่องปั้นดินเผาซึ่งมีลายที่เกิดจากการใช้เชือกทาบลงไปขณะดินยังไม่แห้ง นอกจากนี้ยังพบเศษอาหารทะเลพวกหอย ปู และปลาอีกด้วย ในสมัยทวารวดีและสมัยลพบุรี ประมาณ ๔๐๐ - ๗๐๐ ปีก่อน บริเวณตำบลหน้าพระธาตุ อำเภอพนัสนิคมในปัจจุบัน มีร่องรอยของเมืองใหญ่ชื่อ “เมืองพระรถ” ตั้งอยู่ที่ราบลุ่มซึ่งแม่น้ำหลายสายไหลมารวมกันเป็นแม่น้ำพานทอง โดยสามารถใช้แม่น้ำสายนี้เป็นทางคมนาคมติดต่อกับเมืองศรีมโหสถในจังหวัดปราจีนบุรี จนไปถึงรัฐประเทศได้ อีกทั้งยังมีเส้นทางเดินเท้าเชื่อมไปถึงจังหวัดระยองและจันทบุรี ผ่านเมืองพญาเร่ซึ่งเป็นเมืองโบราณสำคัญอีกแห่งหนึ่งของชลบุรี เมืองพระรถจึงกลายเป็นศูนย์กลางการคมนาคมของชลบุรีในยุคนั้น

ถัดลงมาทางทิศใต้ตามลำน้ำพานทองช่วงออกทะเลที่ปากน้ำบางปะกง ในอดีตยังมีเมืองสำคัญอีกแห่งตั้งอยู่ชื่อ “เมืองศรีพโล” โดยเมื่อ ๖๐๐ ปีก่อนในสมัยสุโขทัย เมืองนี้มีฐานะเป็นเมืองท่าชายทะเลที่มั่งคั่ง เปิดรับเรือสำเภาจากจีน กัมพูชา และเวียดนาม ให้มาจอดพักก่อนเดินทางต่อไปยังปากน้ำเจ้าพระยา (เป็นที่น่าเสียดายว่ากำแพงเมืองศรีพโลได้ถูกทำลายไปหมดสิ้นจากการก่อสร้างถนนสุขุมวิท จึงไม่เหลือร่องรอยทางโบราณคดีไว้ให้ศึกษาอีกต่อไป) ต่อมาในสมัยอยุธยา เมืองศรีพโลก็ค่อยๆ หมดความสำคัญลง อาจเพราะปากแม่น้ำตื่นเงินจากการพัฒนาสะสมของตะกอนจำนวนมาก ประชาชนจึงย้ายถิ่นฐานลงมาสร้างเมืองใหม่ที่ “บางปลาสร้อย” ซึ่งก็คือ “เมืองชลบุรี” ในปัจจุบัน (วัดใหญ่อินทารามในตัวเมืองชลบุรีปัจจุบัน ยังปรากฏภาพจิตรกรรมฝาผนังการค้าขายระหว่างคนไทย จีน และฝรั่ง บ่งบอกถึงบรรยากาศการค้าขายอันคึกคักในอดีต) ครั้นสมัยพระบาทสมเด็จพระนั่งเกล้าเจ้าอยู่หัว รัชกาลที่ ๓ พระอินทอาษาชาวเมืองเวียงจันทน์พาชาวลาจวจำนวนหนึ่งมาขอพึ่งพระบรมโพธิสมภาร พระองค์จึงทรงโปรดเกล้าฯ ให้ไปตั้งถิ่นอาศัยอยู่ระหว่างเมืองชลบุรีและฉะเชิงเทรา (บริเวณเมืองพนัสนิคมในปัจจุบัน) ต่อมาในสมัยพระบาทสมเด็จพระจุลจอมเกล้าเจ้าอยู่หัว รัชกาลที่ ๕ จึงได้รวบรวมเมืองเล็กๆ ต่างๆ เข้าด้วยกันจนกลายเป็น “จังหวัดชลบุรี” ดังเช่นทุกวันนี้

## ประวัติความเป็นมาของอำเภอสัตหีบ

เมื่อปี พ.ศ.๒๔๘๐ ได้ก่อตั้งเป็นกิ่งอำเภอ และได้ก่อตั้งขึ้นเป็นอำเภอเมื่อวันที่ ๑ มกราคม พ.ศ.๒๔๘๖ โดยมีนายอำเภอคนแรกชื่อ นาย.ชุมพล อุทยานิก และในปัจจุบันที่ว่าการของอำเภอสัตหีบตั้งอยู่ที่ ถนนเลียบชายทะเล ตำบลสัตหีบ อำเภอสัตหีบสัตหีบ เป็นสถานที่สวยงาม ประกอบด้วยภูเขาสูงหลายลูก สลับซับซ้อน อากาศร่มรื่นมีทะเลและอ่าวที่สวยงามเป็นที่รู้จักของนักท่องเที่ยวทั่วไป อาทิเช่น อ่าวดวงตาล หาดทรายสวยของหาดนางรำ หาดทรายแก้ว หรือเป็นอ่าวเตยงาม หรือในชื่อเดิมว่า "อ่าวตากัน" ซึ่งในปัจจุบันเป็นสถานที่ตั้งกองบัญชาการนาวิกโยธิน ซึ่งอ่าวเตยงามแห่งนี้มีเรื่องเล่าขานเก่าแก่ว่า "ตากัน" เป็นผู้มาตั้งรกรากที่สัตหีบคนแรก อดีตบริเวณชายทะเลตะวันออกแห่งนี้มีโจรสลัดชุกชุมคอยปล้นฆ่าเรือต่าง ๆ ที่สัญจร แต่ตากันเองเป็นผู้มีวิชาอาคมและมีความ สามารถไม่เกรงกลัวต่อเหล่าโจรสลัดมาตั้ง

รกรากที่ สัตหีบแห่งนี้ และต่อมาเสด็จกรมหลวง ชุมพรเขตอุดมศักดิ์ ได้เห็นความเหมาะสมของอำเภอสัตหีบ เพื่อปรับปรุงเป็นฐานทัพเรือและได้ทรงรู้จักกับตากัน อีกทั้งยังทรงได้รับเครื่องรางของขลังจากตากันหลายอย่าง การปรับปรุงพื้นที่เพื่อทำประโยชน์ของทหารเรือ จึงทำให้ตากันต้องมาอยู่บริเวณหลังตลาดสัตหีบ ถ้าพิเคราะห์คำว่า "สัตหีบ" หลายท่านให้ความเห็นว่า "สัตต" แปลว่า เจ็ด "หีบ" ก็หมายถึง หีบ ก็น่าจะแปลว่า หีบเจ็ดใบ สอดคล้องกับตามประวัติเจ้าแม่แหลมเทียนว่าได้ นำพระราชาลงในหีบเจ็ดใบเพื่อหลบหนีภัย ตามตำนานที่ได้กล่าวขานไว้ด้วย

### สภาพทั่วไปของอำเภอสัตหีบ

ขนาดที่ตั้งและอาณาเขตระยะทางจากอำเภอสัตหีบถึงศาลากลางจังหวัดชลบุรี ระยะทางประมาณ ๘๖ กิโลเมตร และจากอำเภอสัตหีบถึงศาลากลางจังหวัดระยอง ประมาณ ๔๘ กิโลเมตร อำเภอสัตหีบ แบ่งการปกครองออกเป็น ๕ ตำบล ๔๑ หมู่บ้าน

- ๑) ตำบลสัตหีบ ประกอบด้วยหมู่บ้านจำนวน ๙ หมู่บ้าน
- ๒) ตำบลบางเสร่ ประกอบด้วยหมู่บ้านจำนวน ๑๑ หมู่บ้าน
- ๓) ตำบลนาจอมเทียน ประกอบด้วยหมู่บ้านจำนวน ๙ หมู่บ้าน
- ๔) ตำบลพลูตาหลวง ประกอบด้วยหมู่บ้านจำนวน ๘ หมู่บ้าน
- ๕) ตำบลเสม็ด ประกอบด้วยหมู่บ้านจำนวน ๔ หมู่บ้าน

และจำนวนประชากรทั้งสิ้นในอำเภอสัตหีบมีจำนวน ๑๑๗,๓๔๕ คน (ข้อมูลอาจเปลี่ยนแปลงได้)

### ขอบเขตอำเภอสัตหีบ

อำเภอสัตหีบ ด้านทิศเหนือ ติดต่อกับตำบลห้วยใหญ่ อำเภอบางละมุง จังหวัดชลบุรี  
อำเภอสัตหีบ ด้านทิศใต้ จรดอ่าวไทย  
อำเภอสัตหีบ ด้านทิศตะวันออก ติดต่อกับตำบลห้วยใหญ่ และตำบลสำนักท้อน จังหวัดระยอง  
อำเภอสัตหีบ ด้านทิศตะวันตก จรดอ่าวไทย

### สภาพภูมิประเทศสัตหีบ

พื้นที่ส่วนใหญ่ของอำเภอสัตหีบเป็นพื้นที่เขาและเป็นเนินติดทะเล และเป็นพื้นทรายประมาณ ๑ ใน ๓ ของพื้นที่ทั้งหมด และพื้นดินเป็นดินปนทราย ไม่มีลำน้ำที่สำคัญ มีแต่ลำห้วย ไม่มีภูเขาขนาดใหญ่ในพื้นที่มีแต่ภูเขาขนาดกลาง และภูเขาขนาดเล็กโดยทั่วไปของพื้นที่



## สภาพภูมิอากาศสี่ทิว

อำเภอสี่ทิวในช่วงฤดูหนาว จะเริ่มตั้งแต่เดือนพฤศจิกายนถึงเดือนกุมภาพันธ์  
อำเภอสี่ทิวในช่วงฤดูร้อน จะเริ่มตั้งแต่เดือนมีนาคมถึงเดือนมิถุนายน และอำเภอสี่ทิวในช่วงฤดูฝน  
จะเริ่มตั้งแต่เดือนกรกฎาคมถึงเดือนตุลาคม

## ทรัพยากรธรรมชาติสี่ทิว

อำเภอสี่ทิวมีป่าไม้ มีป่าเขาชีโอนซึ่งเป็นเขตห้ามล่าสัตว์ และยังไม่มีมีการสำรวจแหล่งแร่  
ส่วนโบราณวัตถุ มีสิ่งศักดิ์สิทธิ์ของอำเภอสี่ทิว ได้แก่ รูปปั้นของหลวงปู่อี ที่วัดสี่ทิว และรูปจำลองของ  
สมเด็จพระหลวงชุมพรเขตอุดมศักดิ์ที่ประดิษฐานอยู่ที่สวนสาธารณะหนองตะเคียน

## คำขวัญอำเภอสี่ทิว

อนุรักษ์เต่าทะเล	เสน่ห์ธรรมชาติ
อภิวาทหลวงปู่อี	เขาชีจรรย์พระใหญ่
ไหว้กรมหลวงชุมพร	ถิ่นขจรราชนาวี

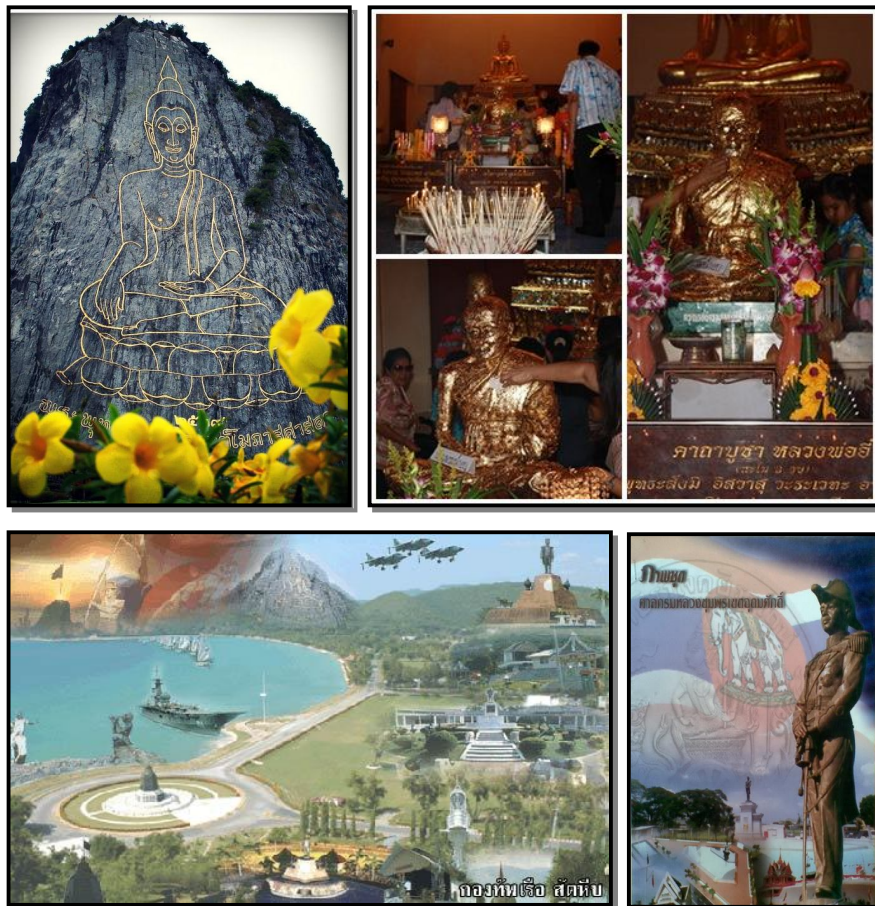

ส่วนที่ ๑๐ แหล่งที่มาของข้อมูล

## แหล่งที่มาของข้อมูล

ประเภทของข้อมูล	แหล่งที่มาของข้อมูล	หมายเหตุ
๑. ข้อมูลบุคลากร	- งานบุคคล	ณ วันที่ ๓๐ ตุลาคม ๒๕๕๗
๒. ข้อมูลนักเรียน - นักศึกษา	- งานทะเบียน	ณ วันที่ ๓๐ ตุลาคม ๒๕๕๗
๓. ข้อมูลครุภัณฑ์	- งานพัสดุ	ณ วันที่ ๓๐ ตุลาคม ๒๕๕๗
๔. ข้อมูลงบประมาณ	- งานแผนงบประมาณ	ณ วันที่ ๓๐ ตุลาคม ๒๕๕๗
	- งานการเงิน	ณ วันที่ ๓๐ ตุลาคม ๒๕๕๗
	- งานบัญชี	ณ วันที่ ๓๐ ตุลาคม ๒๕๕๗
๕. ข้อมูลตลาดแรงงาน	- งานระบบทวิภาคี	ณ วันที่ ๓๐ ตุลาคม ๒๕๕๗
	- งานแนะแนว	ณ วันที่ ๓๐ ตุลาคม ๒๕๕๗
๖. ข้อมูลอาคารสถานที่	- งานอาคารสถานที่	ณ วันที่ ๓๐ ตุลาคม ๒๕๕๗
	- งานพัสดุ	ณ วันที่ ๓๐ ตุลาคม ๒๕๕๗
๗. ข้อมูลหลักสูตรและโปรแกรมการเรียน	- งานหลักสูตรและการสอน	ณ วันที่ ๓๐ ตุลาคม ๒๕๕๗
	- งานวิชาการ	ณ วันที่ ๓๐ ตุลาคม ๒๕๕๗
๘. ข้อมูลทางสังคม	- <a href="http://www.chonburi.go.th">www.chonburi.go.th</a>	ณ วันที่ ๓๐ ตุลาคม ๒๕๕๗

## คณะผู้จัดทำ

### ที่ปรึกษา

๑. นายวัชรินทร์	ศิริพานิช	ผู้อำนวยการวิทยาลัยเทคนิคสัสดีบ
๒. นายกฤษพันธ์	ท่าม่วง	รองผู้อำนวยการฝ่ายวิชาการ
๓. นายพรชัย	ค่ายใส	รองผู้อำนวยการฝ่ายแผนงานและความร่วมมือ
๔. ว่าที่ ร.ต.ชาติชาย	ตลุนจันทร์	รองผู้อำนวยการฝ่ายบริหารทรัพยากร
๕. นายวิชัย	หาญพลชัย	รองผู้อำนวยการฝ่ายพัฒนาการศึกษา

### คณะผู้จัดทำ

๑. นายพรชัย	ค่ายใส	รองผู้อำนวยการฝ่ายแผนงานและความร่วมมือ
๒. นางกฤตาณัฐ	ผ่องศรี	หัวหน้างานศูนย์ข้อมูลสารสนเทศ
๓. นายไพโรจน์	ครองตน	เจ้าหน้าที่งานศูนย์ข้อมูลสารสนเทศ
๔. นางสาวจี	พรหมมาศ	เจ้าหน้าที่งานศูนย์ข้อมูลสารสนเทศ
๕. นางอนุธิดา	ทองพรวน	เจ้าหน้าที่งานวางแผนและงบประมาณ
๖. นายภูษงค์	ท้าวภูษณงค์	เจ้าหน้าที่งานศูนย์ข้อมูลสารสนเทศ
๗. นางสาวศิรินันท์	บัวแก้ว	เจ้าหน้าที่งานศูนย์ข้อมูลสารสนเทศ



**TATC**

**THAI-AUSTRIAN TECHNICAL COLLEGE**